



Comune di Castelnovo ne' Monti

COMUNE DI CASTELNOVO NE' MONTI

Provincia di REGGIO EMILIA

RELAZIONE DI FINE MANDATO ANNI 2019/2024

(articolo 4 del decreto legislativo 6 settembre 2011, n. 149)

Premessa

La presente relazione viene redatto da province e comuni ai sensi dell'articolo 4 del decreto legislativo 6 settembre 2011, n. 149, recante: "Meccanismi sanzionatori e premiali relativi a regioni, province e comuni, a norma degli articoli 2, 17 e 26 della legge 5 maggio 2009, n. 42" per descrivere le principali attività normative e amministrative svolte durante il mandato, con specifico riferimento a:

- a) Sistema e esiti dei controlli interni;
- b) eventuali rilievi della Corte dei conti;
- c) azioni intraprese per il rispetto dei saldi di finanza pubblica programmati e stato del percorso di convergenza verso i fabbisogni standard;
- d) situazione finanziaria e patrimoniale, anche evidenziando le carenze riscontrate nella gestione degli enti controllati dal comune o dalla provincia ai sensi dei numeri 1 e 2 del comma primo dell'articolo 2359 del codice civile, ed indicando azioni intraprese per porvi rimedio;
- e) azioni intraprese per contenere la spesa e stato del percorso di convergenza ai fabbisogni standard, affiancato da indicatori quantitativi e qualitativi relativi agli output dei servizi resi, anche utilizzando come parametro di riferimento realtà rappresentative dell'offerta di prestazioni con il miglior rapporto qualità-costi;
- f) quantificazione della misura dell'indebitamento provinciale o comunale.

Tale relazione è sottoscritta dal Sindaco non oltre il sessantesimo giorno antecedente la data di scadenza del mandato entro non oltre quindici giorni dopo la sottoscrizione della stessa, deve risultare certificata dall'organo di revisione dell'ente locale e nei tre giorni successivi la relazione e la certificazione devono essere trasmesse dal Sindaco alla sezione Regionale di controllo della Corte dei Conti. La relazione e la certificazione sono pubblicate sul sito istituzionale del comune da parte del Sindaco entro i sette giorni successivi alla data di certificazione effettuata dall'organo di revisione.

In caso di scioglimento anticipato del Consiglio comunale o provinciale, la sottoscrizione della relazione e la certificazione da parte degli organi di controllo interno avvengono entro venti giorni dal provvedimento di indizione delle elezioni.

L'esposizione di molti dei dati viene riportata secondo uno schema già adottato per altri adempimenti di legge in materia per operare un raccordo tecnico e sistematico fra i vari dati ed anche nella finalità di non aggravare il carico degli adempimenti degli enti.

La maggior parte delle tabelle, di seguito riportate, sono desunte dagli schemi dei certificati al bilancio ex art. 161 del Tuel e da questionari inviati dall'organo di revisione economico finanziario alle Sezioni regionali di controllo della Corte dei Conti, ai sensi dell'articolo 1, comma 166 e seguente della legge n. 266 del 2005. Pertanto i dati qui riportati trovano corrispondenza nei citati documenti, oltre che nella contabilità dell'ente.

Le informazioni di seguito riportate sono previste per le province e per tutti i comuni.

PARTE I – DATI GENERALI

1.1 Popolazione residente al 31-12-2023: n. 10.329

1.2 Organi politici

GIUNTA:

ENRICO BINI – SINDACO –con delega agli Affari Generali, Personale, Sanità, Lavoro, Servizi Sociali, Sport, Edilizia Privata

ASSESSORI:

EMANUELE FERRARI – Vice Sindaco con delega alla Scuola, Servizi Educativi, Formazione Professionale, Politiche Giovanili, Cultura.

PAOLO GIORGIO SEVERI con delega ai Lavori Pubblici, Patrimonio, Frazioni, Mobilità, Protezione Civile.

DANIELE VALENTINI con delega al Bilancio, Trasparenza e Semplificazione, Innovazione Tecnologica, Artigianato, Agricoltura, Urbanistica e Rigenerazione Urbana.

CHIARA BORGHI con delega all’Ambiente, Turismo, Commercio.

LUCIA MANFREDI con delega all’Associazionismo e Volontariato, Pari Opportunità, Gemellaggi, Progetti Europei.

CONSIGLIO COMUNALE

Presidente:

Enrico Bini – Sindaco

ANNO 2019	ANNO 2020	ANNO 2021	ANNO 2022	ANNO 2023
MAGGIORANZA				
Lista n. 4 “Castelnovo per l’Appennino”				
PAOLO GIORGIO SEVERI	PAOLO GIORGIO SEVERI	PAOLO GIORGIO SEVERI	PAOLO GIORGIO SEVERI	PAOLO GIORGIO SEVERI
CHIARA BORGHI	CHIARA BORGHI	CHIARA BORGHI	CHIARA BORGHI	CHIARA BORGHI
NICOLA RIVI	NICOLA RIVI	NICOLA RIVI	NICOLA RIVI	NICOLA RIVI
CARLO BONI	CARLO BONI	CARLO BONI	CARLO BONI	CARLO BONI

EMANUELE FERRARI	EMANUELE FERRARI	EMANUELE FERRARI	EMANUELE FERRARI	EMANUELE FERRARI
LUCIA MANFREDI	LUCIA MANFREDI	LUCIA MANFREDI	LUCIA MANFREDI	LUCIA MANFREDI
DANIELE VALENTINI	DANIELE VALENTINI	DANIELE VALENTINI	DANIELE VALENTINI	DANIELE VALENTINI
ERICA SPADACCINI	ERICA SPADACCINI	ERICA SPADACCINI	ERICA SPADACCINI	ERICA SPADACCINI
CLAUDIA MARTINELLI	CLAUDIA MARTINELLI	CLAUDIA MARTINELLI	CLAUDIA MARTINELLI	CLAUDIA MARTINELLI
ABDELGHANI ESSADIKI	ABDELGHANI ESSADIKI	ABDELGHANI ESSADIKI	ABDELGHANI ESSADIKI	ABDELGHANI ESSADIKI
SABRINA FIORI	SABRINA FIORI	SABRINA FIORI	SABRINA FIORI	SABRINA FIORI
MINORANZA				
Lista n. 1 "Castelnovo ne' Cuori"				
NADIA VASSALLO	NADIA VASSALLO	NADIA VASSALLO	NADIA VASSALLO	NADIA VASSALLO
Lista n. 2 "Castelnovo Libera"				
DAVOLI ALESSANDRO RANIERO ANGELO	DAVOLI ALESSANDRO RANIERO ANGELO	DAVOLI ALESSANDRO RANIERO ANGELO	DAVOLI ALESSANDRO RANIERO ANGELO	DAVOLI ALESSANDRO RANIERO ANGELO
PAOLO PIGONI	PIGONI PAOLO	PIGONI PAOLO	PIGONI PAOLO	PIGONI PAOLO
MARINELLA FILIPPI (dimissionaria sostituita da CASELLI GIORGIO)	CASELLI GIORGIO (Uscito dalla Lista Castelnovo Libera per costituire il Gruppo Consiliare Misto)			
Gruppo Consiliare Misto	CASELLI GIORGIO	CASELLI GIORGIO	CASELLI GIORGIO	CASELLI GIORGIO

<p>Lista n. 3 "Movimento 5 Stelle – Il Blog delle Stelle.it"</p> <p>CAVANA ROBERTO (dimissionario sostituito da MAIOLI LUCA)</p>	MAIOLI LUCA	MAIOLI LUCA	MAIOLI LUCA	MAIOLI LUCA
---	-------------	-------------	-------------	-------------

Delibera di Consiglio Comunale n. 38 del 19/06/2019 di Convalida Consiglieri.

Delibera di Consiglio Comunale n. 60 del 17/09/2019 di surroga Consigliere MARINELLA FILIPPI con il Consigliere CASELLI GIORGIO.

Delibera di Consiglio Comunale n. 69 del 30/09/2019 di Surroga Consigliere CAVANA ROBERTO con il Consigliere MAIOLI LUCA.

Delibera di Consiglio Comunale n. 24 del 01/06/2020 di Costituzione del Gruppo Consiliare Misto da parte del Consigliere Comunale Caselli Giorgio.

1.1 Struttura organizzativa

Organigramma: indicare le unità organizzative dell'ente (settori, servizi, uffici, ecc.)

Organigramma del Comune di Castelnovo ne' Monti

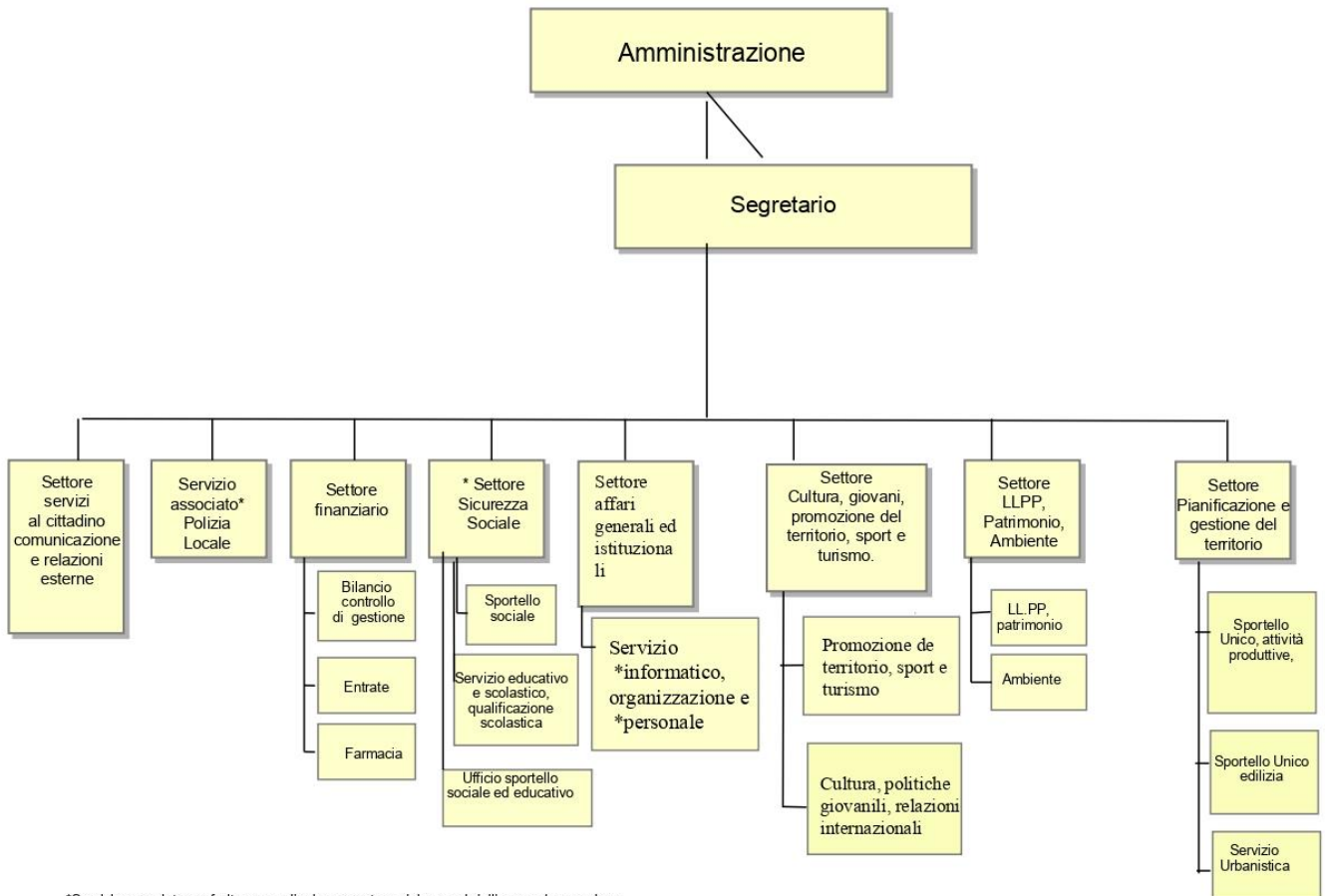

*Servizio associato conferito presso l'unione montana dei comuni dell'appennino reggiano

I seguenti servizi sono stati conferiti in gestione associata Reggiano:

all'Unione Montana dei Comuni dell'Appennino

Gestione associata Sistemi Informatici e delle Tecnologie dell'Informazione

Gestione associata Polizia municipale

Gestione Associata Protezione Civile

Gestione associata funzioni relative alle Attività ed ai compiti di gestione del Personale

Gestione associata Sportello Unico Attività Produttive

Gestione associata Tutela e Controllo Popolazione Canina e Felina.

Gestione associata servizi scolastici e sociali

Segretario Marziliano Matteo in convenzione con i Comuni di Carpineti, Ventasso e Vetto fino a ottobre 2022. Da novembre 2022 Vice Segretario Comunale Rinaldi Silvia

Numero dirigenti: 0

Numero posizioni organizzative: 6

Numero totale personale dipendente al 31/12/2023 59 dipendenti a tempo indeterminato e 2 a tempo determinato.

1.2 Condizioni giuridica dell'Ente:

Il Comune di Castelnovo né Monti non è stato oggetto di commissariamento nel periodo del mandato.

1.3 Condizione finanziaria dell'Ente:

Il Comune di Castelnovo né Monti non si è trovato nelle condizioni di dissesto finanziario, nel periodo del mandato, ai sensi dell'art. 244 del TUEL, o di pre- dissesto finanziario ai sensi dell'art. 243-bis e non ha fatto ricorso al fondo di

rotazione di cui all'art. 243-ter, 243-quinques del TUEL e neppure al contributo di cui all'art. 3 bis del D.L. n. 174/2012, convertito nella legge n. 213/2012.

1.4 Situazione di contesto interno/esterno:

SETTORE AFFARI GENERALI ED ISTITUZIONALI

Gli anni del mandato elettivo sono stati contrassegnati da norme restrittive sulle assunzioni e sulla spesa di personale nonché dal diffondersi della pandemia dovuta al Covid-19. In un tale contesto sono state individuate nuove modalità di gestione dei servizi mediante affidamento a soggetti terzi, anche in regime di accreditamento, salvaguardandone la qualità. Nello stesso tempo si è riusciti a razionalizzare la spesa di personale provvedendo nel contempo ad assumere personale a tempo indeterminato, strettamente necessario a garantire la gestione efficace e dei servizi dell'ente, nonché a regolamentare lo smart working.

Si è proceduto inoltre a rinnovare il conferimento all'Unione Montana dei comuni dell'Appennino Reggiano di numerose funzioni.

SETTORE BILANCIO

Per tutto il mandato caratterizzato da eventi eccezionali, il servizio bilancio ha svolto un ruolo importante all'interno delle complessive attività dell'Ente. L'emergenza covid-19 e i successivi periodi di incertezza hanno generato criticità nella gestione finanziaria sostenute da un parziale intervento statale di supporto alle risorse ordinarie del Comune al fine di assicurare l'erogazione dei servizi essenziali.

Il comune è riuscito comunque a garantire adeguate risorse per la gestione dei servizi comunali, anche mediante razionalizzazione della spesa e recupero dell'evasione.

Nel corso del mandato, l'amministrazione ha deliberato l'accensione di nuovi mutui per il finanziamento di nuove opere, per il cui dettaglio si rimanda alla sezione "lavori pubblici", pur rimanendo all'interno del limite di indebitamento imposto dalla normativa.

Ulteriori criticità sono emerse a causa del susseguirsi di nuove incombenze che negli ultimi anni le normative hanno imposto.

SETTORE LAVORI PUBBLICI PATRIMONIO E AMBIENTE

Durante il mandato elettivo il comune ha dovuto affrontare importanti criticità riguardanti:

- la messa a norma degli edifici scolastici;
- la messa a norma degli impianti sportivi,
- le calamità naturali (piogge intense e prolungate) che hanno causato gravi dissesti idrogeologici, e danni al patrimonio pubblico e privato;

Il comune ha realizzato inoltre notevoli investimenti nel campo della sicurezza stradale, di nuove strutture scolastiche e per l'impiantistica sportiva, riqualificazione, ristrutturazione, miglioramento sismico di immobili ed interventi nel campo energetico.

Con la partecipazione a numerosi bandi (Ministero dell'Università e della Ricerca, PNRR) il comune riuscendo mediamente ad ottenere svariati milioni di euro di contributi ha fatto numerosi investimenti sul patrimonio, cofinanziando i progetti (mediamente al 40-50%) con il ricorso ad una parte di indebitamento e ad altre forme di finanziamento quali apporto di capitale privato, dismissioni e valorizzazioni del proprio patrimonio.

Per affrontare le criticità prima esposte è stato istituito un sistema di controllo e monitoraggio delle opere e del loro sviluppo, attraverso una gestione tecnico-amministrativa e contabile-finanziaria coordinata ed integrata tra più settori dell'Ente.

SETTORE PIANIFICAZIONE E GESTIONE DEL TERRITORIO

Dal punto di vista urbanistico ed edilizio, il comune nel corso del mandato, ha dato attuazione alle previsioni del PSC, RUE e del secondo POC, e avviare l'iter per la redazione del nuovo strumento urbanistico (PUG).

La crisi economica ha rallentato fortemente la richiesta di nuovi interventi edilizi nel settore delle costruzioni. Il comune ha cercato di affrontare tali criticità con varianti mirate al PSC ed al RUE al fine di semplificare la normativa edilizia, anche in adeguamento alle norme di legge sopravvenute.

Negli ultimi anni si è registrato un aumento consistente degli interventi edilizi in ambito residenziale, per gli effetti del cosiddetto "superbonus 110%", e in ambito agricolo grazie ai finanziamenti del piano di sviluppo rurale.

La gestione dei servizi sociali e scolastici è stata conferita

all'Unione Montana dei Comuni dell'Appennino Reggiano dall'1/8/2017.

SETTORE SICUREZZA SOCIALE

Per quanto riguarda il servizio sociale le maggiori criticità affrontate nel corso del mandato hanno riguardato il periodo della pandemia e il periodo successivo. E' aumentata la richiesta di aiuti alimentari e contributi economici legati alle utenze inoltre è cresciuta la domanda dei servizi di assistenza domiciliare (SAD). Durante il lockdown con le Associazioni di volontariato del Comune e le organizzazioni sindacali è stato possibile co-progettare un percorso sperimentale denominato "Telefono amico" per contrastare la solitudine degli anziani e rispondere a necessità primarie. Attraverso l'integrazione dei servizi sociali e sanitari e con l'apporto del volontariato e del terzo settore, sono state messe in campo azioni efficaci per fronteggiare tali criticità. Sono stati sviluppati percorsi per garantire la risorsa abitativa a situazioni sociali di marginalità (appartamenti protetti) in carico ai servizi. Assegnazione alloggi ERP e gestione della relativa graduatoria con revisione periodica. Gestione alloggi comunali di Casa degli Argentini e ricollocazione di sette situazioni ospitate nella palazzina di Casa Martino a Felina, resa inagibile da un evento imprevisto. In seguito poi alla guerra in Ucraina e agli arrivi della popolazione in fuga, soprattutto donne e minori, è stata fondamentale la collaborazione tra servizio socio-educativi, sanitari e le associazioni di volontariato del territorio per rispondere tempestivamente all'emergenza. Centrale anche il ruolo della COC Distrettuale e della Croce Verde.

SETTORE SCUOLA

Per il servizio scuola sono stati sviluppati interventi relativi al sistema educativo e scolastico:

- Nido d'Infanzia "Arcobaleno": gestione delle procedure amministrative online per garantire la continuità del servizio; adesione alle misure Regionali di azzeramento delle rette e di abbattimento delle liste d'attesa. Il nido ha inoltre sviluppato un progetto innovativo, sempre attraverso fondi Regionali, per promuovere il sistema integrato 06 e favorire la continuità con il nuovo Polo Scolastico di Pieve, recentemente inaugurato.
- Trasporto scolastico: gestione delle procedure amministrative per l'organizzazione del servizio attraverso la raccolta delle iscrizioni on line. Bandita e affidata una nuova procedura d'appalto.
- Refezione scolastica: gestione delle procedure amministrative per lo svolgimento del servizio, raccolte delle iscrizioni on line, monitoraggio, sopralluoghi e commissioni mensa per valutare la qualità del servizio.
- Integrazione scolastica alunni diversamente abili: il servizio di assistenza educativa scolastica è affidato all'Azienda Speciale. E' stato approvato il protocollo operativo di integrazione degli alunni disabili L. 104/1992 che prevede la sinergia e tra l'Unione, le istituzioni scolastiche e i servizi sanitari nel garantire i percorsi e le azioni per l'integrazione degli alunni disabili nel sistema scolastico.
- I Servizi di pre e post scuola sono stati potenziati nell'arco degli ultimi quattro anni, in particolare alla scuola primaria di Pieve. Sono attivi 6 servizi nei vari plessi scolastici.
- Centri Estivi: prosegue il lavoro di coordinamento con i centri estivi privati e pubblici del territorio Comunale. In sinergia con i bisogni emersi è stato co-progettato un percorso formativo per sostenere la professionalità degli educatori in particolare nella relazione con le disabilità.

Con le scuole del territorio è stato concordato un programma di interventi, progetti ed attività per sostenere la qualificazione della scuola mediante un'azione congiunta, con il coinvolgimento di altri enti e associazioni del territorio.

SETTORE CULTURA, GIOVANI, PROMOZIONE DEL TERRITORIO, SPORT E TURISMO

Nel corso del mandato che sta volgendo al termine è stata avviata una riorganizzazione complessiva del settore nell'ottica di un rafforzamento e di una maggiore connessione tra i servizi culturali e quelli di promozione del territorio, che ha visto lo spostamento del "Servizio promozione del territorio, sport e turismo" dal settore "Pianificazione, promozione e gestione del territorio" al settore "Cultura, politiche giovanili e relazioni internazionali" con la modifica della denominazione di quest'ultimo a settore "Cultura, giovani, promozione del territorio, sport e turismo, costituito dai servizi "Cultura, politiche giovanili e relazioni internazionali" e "Promozione del territorio, sport e turismo".

Per quanto attiene al servizio "Cultura, politiche giovanili e relazioni internazionali" l'approccio fa riferimento ad una idea di cultura come tema trasversale che pervade ogni aspetto della vita della comunità e che quindi accomuna tutti gli ambiti di intervento dell'Amministrazione. Un approccio che vede nel progetto "Officine della Creatività" il focus principale, con la ristrutturazione dell'edificio che ospita il Centro Culturale Polivalente ed il rinnovamento dei servizi offerti.

Per quanto attiene la promozione del territorio, lo sport e il turismo, ci sono stati importanti investimenti nella costruzione di progetti di qualificazione del territorio, in risorse umane con l'attivazione attraverso il contratto di servizio con l'ASC Appennino Reggiano di una collaborazione sul fronte dei progetti sportivi, nella gestione e nell'implementazione dei numerosi impianti sportivi, non ultimo la progettazione della costruzione del nuovo palazzetto dello sport.

Pag. 9

SETTORE POLIZIA LOCALE

Il comune ha cercato di affrontare le maggiori criticità presenti sul territorio aumentando, nei limiti delle risorse disponibili, il numero dei servizi serali e notturni della Polizia Locale in coordinamento con le altre forze dell'ordine attraverso strategie diversificate. Inoltre in un'ottica di Unione e di economie di scala ha proceduto alla creazione del Servizio Associato di Polizia Locale.

2. Parametri obiettivi per l'accertamento della condizione di ente strutturalmente deficitario ai sensi dell'art. 242 del TUEL :

Il Comune di Castelnovo né Monti non ha mai superato nel corso del mandato i parametri soglia per l'accertamento della condizione di ente strutturalmente deficitario, di cui all'art. 242 del D.Lgs. 267/2000.

PARTE II – DESCRIZIONE ATTIVITA' NORMATIVA E AMMINISTRATIVA SVOLTE DURANTE IL MANDATO

1. Attività Normativa:

1.1 Numero di atti adottati durante il mandato

NUMERO ATTI CONSIGLIO COMUNALE	ANNO
110	2019
110	2020
77	2021
91	2022
70	2023

NUMERO ATTI DI GIUNTA COMUNALE	ANNO
171	2019
119	2020
157	2021
132	2022
153	2023
N. ORDINANZE A FIRMA DEL SINDACO	ANNO
61	2019
40	2020
23	2021
37	2022
19	2023

1.1 Atti di modifica statutaria o di modifica/adozione regolamentare che l'ente ha approvato durante il mandato elettivo

L'ente durante il mandato elettivo non ha approvato modifiche statutarie e ha approvato i regolamenti e le modifiche ai regolamenti di seguito riportati:

DELIBERA DI CONSIGLIO COMUNALE	OGGETTO
n. 89 del 28/10/2019	Istituzione e nomina Commissione Comunale Scuola e Cultura – Approvazione regolamento
n. 90 del 28/10/2019	Istituzione e nomina Commissione Comunale Pari Opportunità – Approvazione regolamento
n. 91 del 28/10/2019	Istituzione e nomina Commissione Comunale Ambiente – Approvazione regolamento
n. 92 del 28/10/2019	Istituzione e nomina Commissione Comunale per le Fragilità – Approvazione regolamento
n. 31 del 01/06/2020	Approvazione Ottava variante al Regolamento Urbanistico Edilizio (RUE)
n. 37 del 22/06/2020	Modifica del Regolamento Mercato del Contadino istituito in via sperimentale con delibera di Consiglio Comunale n. 51 del 17/06/2010 e successivamente modificato da ultimo con delibera del Consiglio Comunale n. 101 del 21/12/2015 – Proroga sperimentazione
n. 53 del 30/07/2020	Approvazione modifiche al regolamento per l'applicazione della Tassa Rifiuti (TARI)
n. 54 del 30/07/2020	Modifiche al Regolamento Generale delle Entrate Comunali
n. 55 del 30/07/2020	Approvazione Regolamento Nuova IMU
n. 89 del 30/11/2020	Approvazione Regolamento sulla Protezione delle Persone fisiche con riguardo al trattamento dei dati personali, nell'ambito delle misure finalizzate a dare attuazione alle disposizioni regolamento (UE) n. 679/2016 – Revoca delibera di Consiglio Comunale n. 33/2019
n. 103 del 29/12/2020	Modifiche al regolamento per l'applicazione della variazione dell'addizionale comunale IRPEF e approvazione aliquote anno 2021
n. 11 del 27/04/2021	Modifica del Regolamento per la disciplina del Commercio su Aree Pubbliche a recepimento della L. 160/2019
n. 12 del 27/04/2021	Approvazione del Regolamento Comunale per la disciplina del canone

	patrimoniale di concessione, autorizzazione o esposizione pubblicitaria
n. 32 del 30/06/2021	Approvazione modifiche al Regolamento per l'Applicazione della Tassa Rifiuti ((TARI)
n. 36 del 30/06/2021	Istituzione Sperimentale del Mercatino dell'antiquariato con hobbisti – Approvazione Regolamento
n. 77 del 29/12/2021	Modifica del Regolamento Mercato del Contadino istituito in via sperimentale con delibera di Consiglio Comunale n. 51 del 17/06/2010 e successivamente modificato da ultimo con delibera del Consiglio Comunale n. 37 del 22/06/2020 – Proroga sperimentazione
n. 81 del 21/12/2022	Regolamento per l'applicazione dell'Imposta Municipale Propria (Nuova IMU ex l. 160/2019) – Approvazione modifiche ed integrazioni
n. 90 del 28/12/2022	Approvazione Regolamento per la disciplina delle case famiglia per anziani e disabili adulti
n. 16 del 20/04/2023	Approvazione modifiche al Regolamento per l'Applicazione della Tassa Rifiuti (TARI)
n. 31 del 25/07/2023	Approvazione Regolamento Comunale di Polizia Rurale per la prevenzione del Rischio Idrogeologico e Tutela dei Suoli e del Territorio
n. 33 del 25/07/2023	Approvazione modifiche al Regolamento per l'esercizio delle attività di somministrazione di alimenti e bevande – nuovi criteri di programmazione; L.R. n. 14/003 e Direttive regionali n. 1879 del 23/11/2009 – Approvato con deliberazione del Consiglio Comunale n. 41/2011
n. 34 del 25/07/2023	Modifica al Regolamento Comunale di Polizia Urbana approvato con deliberazione consiliare n. 55/2018
n. 64 del 18/12/2023	Approvazione del Regolamento per la disciplina della Tariffa Rifiuti Corrispettiva

DELIBERA DI GIUNTA COMUNALE	OGGETTO
n. 74 del 29/09/2020	Approvazione Regolamento per la costituzione e la ripartizione del fondo incentivi per le funzioni tecniche di cui all'art. 113 del Decreto Legislativo 50/2016
n. 29 del 18/04/2023	Approvazione Regolamento sul Lavoro Agile
n. 80 del 01/09/2023	Regolamento per lo svolgimento delle sedute di Giunta Comunale in modalità telematica
n. 101 del 17/10/2023	Recepimento del Regolamento del sistema di graduazione della retribuzione di posizione delle posizioni di elevata qualificazione
n. 6 del 06/02/2024	Recepimento Regolamento per la disciplina delle procedure comparative per le progressioni verticali tra aree – approvato con delibera di Giunta dell'Unione Montana dei Comuni dell'Appennino Reggiano n. 128/2023

L'approvazione e le modifiche dei regolamenti sopra indicati si sono rese necessarie per adeguare l'ordinamento comunale alle normative nazionali e regionali di volta in volta emanate.

2. Attività tributaria.

2.1 Politica tributaria locale. Per ogni anno di riferimento.

IMU/TASI : La politica locale in materia di tributi locali è stata di sostanziale continuità rispetto al quinquennio precedente, salvi gli adeguamenti imposti dai cambiamenti legislativi intervenuti a livello nazionale. L'impegno principale è stato quello di contenere la pressione fiscale grazie ai proventi derivanti dall'attività di recupero dell'evasione condotta sistematicamente nel corso degli anni. Il cambiamento maggiormente significativo è avvenuto con l'approvazione della legge 27 dicembre 2019, n. 160, (legge finanziaria 2020) che, con la disciplina contenuta nei commi da 738 a 783 dell'art. 1, ha riformato l'assetto dell'imposizione immobiliare locale, unificando le due previgenti forme di prelievo IMU e TASI. A decorrere dall'01/01/2020 i beni merce (nel 2019 tassati con aliquota TASI del 2,5 per mille) sono stati assoggettati ad IMU con la medesima aliquota, mentre per i fabbricati rurali strumentali l'aliquota IMU è stata dimezzata passando dall'1 per mille di TASI del 2019 allo 0,5 per mille di IMU degli anni 2020 e successivi.

La materia è stata inoltre fortemente influenzata dalle disposizioni agevolative previste dal legislatore nazionale per particolari categorie economiche per fronteggiare l'emergenza epidemiologica da COVID 19.

Con l'approvazione del Regolamento della Nuova IMU è inoltre stata introdotta a livello locale l'esenzione per i gli immobili concessi in comodato gratuito al Comune, esclusivamente per l'esercizio degli scopi istituzionali dell'Ente.

Con la conversione in Legge n. 157/2019, del decreto fiscale 2020 è stato inserito l'articolo 10-bis, recante "Estensione del ravvedimento operoso", con cui sono state rimosse le limitazioni che l'art. 13, del D. Lgs. n. 472/1997 poneva all'applicazione di tale istituto ai tributi locali.

A decorrere dal 1/1/2020, quindi, anche i tributi locali hanno potuto beneficiare del ravvedimento lunghissimo a cui è stato fatto ampio ricorso nell'attività di recupero dell'evasione per promuovere la sanatoria delle posizioni fiscali deficitarie con strumenti bonari e deflattivi del contenzioso; pratica che è risultata particolarmente gradita ai contribuenti, come testimonia la totale assenza di ricorsi in commissione tributaria a fronte di una attività di recupero considerevole.

Altre novità legislative di rilievo riguardano infine l'esenzione dal 01/01/2022 dell'IMU dovuta per i "beni merce" delle imprese costruttrici e la riduzione -a partire dall'anno 2021 - del 50% dell'IMU dovuta per un unico immobile posseduto in Italia da pensionati residenti all'estero titolari di pensione maturata in regime di convenzione internazionale con l'Italia.

ALIQUOTE IMU	2019	2020	2021	2022	2023
Abitazioni a disposizione e relative pertinenze	10,6 per mille	10,6 per mille	10,6 per mille	10,6 per mille	10,6 per mille
Fabbricati produttivi (negozi uffici opifici)	9,6 per mille	9,6 per mille	9,6 per mille	9,6 per mille	9,6 per mille
Abitazioni in comodato a parenti di primo grado e pertinenze	9,6 per mille	9,6 per mille	9,6 per mille	9,6 per mille	9,6 per mille
Aliquota abitazione principale di lusso	6 per mille	6 per mille	6 per mille	6 per mille	6 per mille
Detrazione abitazione principale di lusso	€. 200,00	€. 200,00	€. 200,00	€. 200,00	€. 200,00
Altre abitazioni, aree fabbricabili, e altri immobili diversi dai precedenti	10 per mille	10 per mille	10 per mille	10 per mille	10 per mille
BENI MERCE IMPRESE COSTRUTTRICI	Esenti IMU ed assoggettati a TASI	2,5 per mille	2,5 per mille	ESENTI	ESENTI
FABBRICATI RURALI STRUMENTALI	Esenti IMU ed assoggettati a TASI	0,5 per mille	0,5 per mille	0,5 per mille	0,5 per mille

TABELLA DI SINTESI DELLE ALIQUOTE TASI

ALIQUOTE TASI	2019	Dal 2020
Aliquota abitazione principale non di lusso e equiparati	Esclusione dal tributo ex art. 1, comma 14 L. n. 208/2015	Abrogazione del tributo e sua unificazione con IMU
Beni-merce imprese costruttrici	2,5 per mille	Abrogazione del tributo e sua unificazione con IMU
Fabbricati strumentali rurali	1 per mille	Abrogazione del tributo e sua unificazione con IMU
Tutti gli altri immobili	Aliquota 0	Abrogazione del tributo e sua unificazione con IMU

2.1.1 Addizionale Irpef: aliquota massima applicata, fascia di esenzione ed eventuale differenziazione

Per quanto concerne l'addizionale comunale all'IRPEF è stata mantenuta l'aliquota unica dello 0,8 % **ma a decorrere dal 01/01/2021** la soglia di esenzione è stata elevata da €. 8.000,00 ad €. 10.000,00;

ALIQUOTE addizionale Irpef	2019	2020	2021	2022	2023
Aliquota massima	0,8%	0,8%	0,8%	0,8%	0,8%
Fascia esenzione	redditi non superiori ad €. 8.000,00	redditi non superiori ad €. 8.000,00	redditi non superiori ad €. 10.000,00	redditi non superiori ad €. 10.000,00	redditi non superiori ad €. 10.000,00
Differenziazione aliquote	NO	NO	NO	NO	NO

2.1.2 TARI Prelievi sui rifiuti: indicare il tasso di copertura ed il costo pro-capite

In materia di TARI si segnala che il Decreto Legislativo n. 116 del 26/09/2020 -di recepimento delle direttive europee in materia di rifiuti (DIRETTIVA UE 2018/151 e Direttiva UE 2018/852)- ha apportato sostanziali modifiche al D. Lgs n. 152 del 03/04/2006 (cd. TUA TESTO UNICO dell'AMBIENTE), prevedendo in particolare una nuova definizione di rifiuti urbani, l'eliminazione della categoria dei rifiuti urbani assimilati, la facoltà per le utenze non domestiche di uscire dal servizio pubblico, l'eliminazione della quota variabile in caso di uscita dal gestore pubblico, l'esclusione dei rifiuti della produzione e dei rifiuti agricoli dalla categoria dei rifiuti urbani; In sede di determinazione delle tariffe per l'anno 2021 sono inoltre state previste agevolazioni TARI sia per il settore produttivo colpito dalla pandemia (finanziate mediante utilizzo del contributo statale previsto dall'art. 6 D.L.73 del 25/05/2021) che per le utenze domestiche residenti relative a nuclei familiari con redditi ISEE fino ad Euro 12.500,00 (queste ultime finanziate con contributi ricevuti per la pandemia covid-19). Tali agevolazioni sociali sono state poi finanziate anche per i successivi anni 2022, 2023 e 2024. Si segnala inoltre che a decorrere dal 01/01/2024 si è passati ad un sistema di misurazione puntuale dei rifiuti con il passaggio alla tariffa rifiuti corrispettiva, che riveste natura di entrata patrimoniale.

Prelievi sui rifiuti	2019	2020	2021	2022	2023
Tipologia di prelievo	TARI	TARI	TARI	TARI	TARI
Tasso di copertura	100 %	100 %	100 %	100 %	100 %

3. Attività amministrativa.

3.1 SISTEMA ED ESITI CONTROLLI INTERNI:

Con deliberazione del Consiglio comunale n. 6 del 30/01/2013 è stato approvato il regolamento sui controlli interni, ai sensi del D.L. 174/2012, convertito nella legge 213/2012;

Il sistema dei controlli interni, in considerazione della dimensione demografica del Comune, è stato articolato nelle seguenti tipologie, nel rispetto del principio di distinzione fra funzione di indirizzo e compiti di gestione:

- Controllo di regolarità amministrativa e contabile;
- Controllo di gestione;
- Controllo sugli equilibri finanziari.

Costituisce parte integrante della disciplina generale dei controlli anche il sistema di pianificazione e controllo per la gestione del ciclo della performance.

Il sistema dei controlli interni è attuato in modo integrato e coordinato, in sinergia con gli strumenti di pianificazione e programmazione adottati, a garanzia dell'economicità, efficacia, efficienza, legalità e buon andamento della gestione complessiva dell'Ente.

Esso è diretto a:

- Verificare attraverso i controlli di regolarità amministrativa e contabile la legittimità, la regolarità e la correttezza dell'azione amministrativa;
- Verificare, attraverso il controllo di gestione, l'efficacia, l'efficienza e l'economicità dell'azione amministrativa, al fine di ottimizzare, anche mediante tempestivi interventi correttivi, il rapporto tra gli obiettivi e le azioni realizzate, nonché tra risorse impiegate e risultati;
- Garantire il costante controllo degli equilibri finanziari della gestione di competenza, della gestione dei residui e della gestione di cassa, anche ai fini della realizzazione degli obiettivi di finanza pubblica, determinati dal patto di stabilità interno, mediante l'attività di coordinamento e di vigilanza da parte del Responsabile del Settore Bilancio e di controllo da parte dei responsabili dei servizi.

CONTROLLO DI REGOLARITÀ AMMINISTRATIVA E CONTABILE

Riguarda, come sopradetto, la legittimità, la regolarità e la correttezza dell'azione amministrativa e contabile ed è esercitato sia nella fase di formazione dell'atto (controllo preventivo), con l'espressione dei pareri di regolarità tecnica e contabile e con il visto attestante la copertura finanziaria, sia nella fase successiva (controllo successivo).

Il controllo di regolarità amministrativa nella fase successiva è assicurato dal Segretario Generale.

Il programma dei controlli è stato definito dal Segretario Generale con atto organizzativo prot. 7948 del 28/05/2013.

Il programma dei controlli nel periodo 2019/2023 ha riguardato i seguenti atti:

- Determinazioni di impegno di spesa dei responsabili dei settori e dei servizi;
- Determinazioni di scelta del contraente dei responsabili dei settori e dei servizi, in ordine all'affidamento di lavori, forniture e servizi, anche con riferimento alle modalità di selezione prescelte ai sensi del D.lgs.vo n. 50/2016;
- Determinazioni o atti dei Responsabili di Settore e Servizi in ordine alla concessione di contributi e benefici economici a privati, Enti pubblici, Associazioni ecc;
- Determinazioni o atti dei Responsabili del Servizio Informatica, Organizzazione, Segreteria e Personale in ordine a procedure concorsuali e di selezione del personale;
- Atti dell'ufficio economale per l'acquisto di beni e servizi;
- Contratti stipulati in nome e per conto dell'ente.

La percentuale di campionamento casuale è stata del 10% calcolata sugli atti di ciascun responsabile di settore o servizio.

CONTROLLO DI GESTIONE

Il controllo di gestione è svolto, secondo quanto stabilito dagli artt. 196, 197, 198 e 198/bis del D.Lgs.vo n. 267/2000 e con le modalità dal Settore Bilancio a ciò preposto, su coordinamento del Segretario/Direttore Generale, attraverso il ciclo della Performance , (linee programmatiche di mandato D.U.P., Piano dettagliato degli obiettivi e piano della Performance)

Tale controllo ha come obiettivo principale quello di contribuire ad individuare le risorse da impiegare nelle varie attività dell'ente ed a verificare l'efficacia, l'efficienza e l'economicità nelle relative gestioni. Contribuisce, inoltre, ad individuare parametri e/o indicatori necessari alla traduzione e successiva valutazione degli obiettivi individuati alla scala temporale annuale e pluriennale.

Principale strumento di supporto al controllo di gestione è il piano esecutivo di gestione unificato con il piano dettagliato degli obiettivi e il piano della performance, deliberato dalla Giunta Comunale in coerenza con il bilancio di previsione e con la relazione pluriennale e programmatica.

CONTROLLO SUGLI EQUILIBRI FINANZIARI

Il controllo sugli equilibri finanziari è svolto sotto la direzione e il coordinamento del Responsabile del Settore finanziario e sotto la vigilanza del Revisore dei Conti, con il coinvolgimento attivo degli Organi di governo, del Segretario e dei Responsabili di Settore/Servizi, secondo le rispettive responsabilità.

Il controllo sugli equilibri finanziari è svolto nel rispetto delle disposizioni dell'ordinamento finanziario e contabile degli enti locali e delle norme che regolano il concorso degli enti locali alla realizzazione degli obiettivi di finanza pubblica.

Il controllo sugli equilibri finanziari si estende a tutti gli equilibri previsti dalla parte II del D.lgs.vo 267/2000.

- 3.1.1 Controllo di gestione:** si indicano i principali obiettivi inseriti nel programma di mandato ed il livello della loro realizzazione alla fine del periodo amministrativo, con riferimento ai seguenti servizi/settori:

AFFARI GENERALI

AFFARI GENERALI

Il Comune di Castelnuovo ne' Monti in continuità con gli interventi organizzativi già realizzati ha messo in atto nel corso del mandato amministrativo una rimodulazione dei processi di lavoro e delle modalità di erogazione di servizi, al fine di meglio rispondere ai bisogni ed alle richieste del territorio. Sulla base dei principi sopra descritti è stata approvata la riorganizzazione dell'Ente, nei limiti dei piani di fabbisogno del personale, con i vincoli stabiliti dalla normativa statale. Nel rispetto delle "Linee guida per lo Smart Working nella Pubblica Amministrazione", approvate il 16 dicembre 2021 in Conferenza Unificata, la Giunta comunale ha recepito nel 2023 il regolamento sul lavoro agile, approvato dall'Unione Montana dei Comuni dell'Appennino Reggiano, volto a contemperare le esigenze di conciliare i tempi di vita e di lavoro dei dipendenti, di preservare la salute pubblica e di garantire, al contempo, un adeguato livello quantitativo e qualitativo nell'erogazione dei servizi alla collettività.

Nell'ambito del processo di riordino dei servizi si è proceduto:

- Alla modifica del nome dell'Azienda Speciale Consortile, denominata ASC Teatro Appennino in Azienda Speciale Consortile Appennino Reggiano con affidamento alla stessa dei seguenti servizi:

- culturali, socio educativi, di promozione della musica, dei giovani, delle relazioni interne, della promozione territoriale, dello sport, del turismo;
- comunicazione e marketing del Comune di Castelnovo ne' Monti;
- oltre alla tradizionale gestione del Cinema Teatro;

-Alla sottoscrizione dell'atto di accordo tra l'Azienda Speciale Consortile Appennino Reggiano con i Comuni di Casina, Carpineti, Ventasso, Vetto, Villa Minozzo, Toano e Unione Montana dei Comuni dell'Appennino Reggiano per la gestione del patrimonio destinato derivante dalla cessione dell'ASP Don Cavalletti ai sensi art. 15 L. 241/90 e art. 5 del D.Lgs. 50/2016;

-Al rinnovo del conferimento in Unione Montana, unitamente agli altri comuni dell'ambito territoriale, dei seguenti servizi, in coerenza con il piano di riordino approvato dalla Regione Emilia Romagna:

Gestione associata Sistemi Informatici e delle Tecnologie dell'Informazione

Gestione associata Polizia municipale

Gestione Associata Protezione Civile

Gestione associata funzioni relative alle Attività ed ai compiti di gestione del Personale

Gestione associata Sportello Unico Attività Produttive

Gestione associata Tutela e Controllo Popolazione Canina e Felina.

Gestione associata servizi scolastici e sociali.

-All'approvazione del Piano Integrato di Attività e Organizzazione (PIAO) 2022/2024 e 2023/2025 ed agli adempimenti in materia di privacy previsti dal GDPR.

All'attuazione dei principi di legalità e di trasparenza mediante l'approvazione dei piani triennali anticorruzione e della trasparenza l'attuazione delle azioni previste all'interno del Piano Integrato di Attività e Organizzazione (PIAO);

La pandemia dovuta al Covid ha evidenziato ancora di più la necessità di attuare un passaggio dai servizi tradizionali ai servizi on line. L'Amministrazione comunale, in questi anni, si è impegnata in modo significativo nel potenziamento delle procedure di digitalizzazione e dematerializzazione allo scopo di migliorare l'esperienza del cittadino nei servizi pubblici, uniformando e rendendo maggiormente accessibili i servizi esistenti.

Per quanto riguarda le procedure per la gestione dei procedimenti usate internamente dall'Ente, sono state avviate nell'anno 2023 - 2024, in attuazione del PNRR, le seguenti misure:

Misura -1.2, MITD "Abilitazione al cloud per le Pa Locali" riguardante la migrazione in cloud degli stessi, avvalendosi del Modello "Aggiornamento in sicurezza di applicazione in cloud" come delineato nella Strategia Nazionale per il Cloud. Il processo di reingegnerizzazione includerà tutti gli applicativi ed i sistemi che afferiscono al servizio di riferimento.

Misura 1.3.1 "Piattaforma Digitale Nazionale Dati" che intende rendere concreto il principio europeo del "once-only" cioè l'inserimento di informazioni una sola volta, permettendo così a cittadini e imprese di non dover più fornire i dati che la PA già possiede per accedere a un servizio.

Misura 1.4.4 *“Estensione dell’utilizzo delle piattaforme nazionali di identità digitale (SPI CIE) e dell’anagrafe nazionale digitale (ANPR)”* finanziato dall’Unione Europea – NextGenerationEU il cui obiettivo è quello di raggiungere un numero di cittadini italiani con identità digitali valide sulla piattaforma nazionale di identità digitale: pari a 42.300.000 entro dicembre 2025;

Misura 1.4.1 *“Esperienza del cittadino nei servizi pubblici”* del PNRR l’Ente intende riprogettare il proprio portale web istituzionale ed i servizi on line erogati tramite lo stesso anche in un’ottica di maggiore accessibilità ed inclusività, con l’obiettivo di una elevata rispondenza alle specifiche tecniche e alle raccomandazioni contenute nelle linee guida WCAG 2.1 (Web Content Accessibility Guidelines).

Misura 1.4.3. *“Servizi e cittadinanza digitale” “Adozione Piattaforma Pagopa”* La misura è collegata all’articolo 5 del decreto legislativo 7 marzo 2005, n. 82 recante il codice dell’amministrazione digitale (nel seguito “CAD”) che ha previsto in capo alle pubbliche amministrazioni, ai gestori di pubblici servizi e alle società a controllo pubblico come individuati dall’art. 2 del CAD, l’obbligo di accettare, tramite la piattaforma pagoPA, i pagamenti spettanti a qualsiasi titolo attraverso sistemi di pagamento elettronico.

SERVIZI AL CITTADINO E RELAZIONI ESTERNE

A seguito del subentro in ANPR dei dati anagrafici (APR e AIRE) avvenuto in data 14/11/2018 è stato sviluppato il lavoro sull’Anagrafe Nazionale della Popolazione Residente (ANPR) per la gestione in tempo reale delle pratiche di residenza come da normativa di settore. È stato inoltre completato il subentro in cloud propedeutico all’implementazione della nuova versione del gestionale per anagrafe e stato civile e alla stipula di apposite convenzioni per la consultazione dei dati anagrafici da parte di operatori autorizzati esterni all’ente: (Polizia, Carabinieri, forze dell’ordine, Tribunale, Guardia di Finanza, Polizia Municipale, INPS, ecc.) che hanno l’esigenza di accedere in modo semplice e rapido alla banca dati anagrafica del Comune di Castelnuovo ne’ Monti attraverso un canale immediato e diretto.

È stato portato a termine il subentro in ANPR anche delle liste elettorali operazione per la quale è stata approvata la relativa domanda di contributo. Inoltre sono stati fatti tutti i passaggi necessari ad affrontare la dematerializzazione delle liste elettorali ottenendo le necessarie autorizzazioni.

È proseguita l’attività di emissione della carta d’identità elettronica (CIE) con un incremento nei numeri di documenti emessi che tuttavia si è accompagnato ad un aumento delle richieste soprattutto al termine dell’emergenza da COVID 19. Contemporaneamente è proseguita la procedura di registrazione delle manifestazioni di volontà rispetto alla donazione degli organi al momento del rilascio della CIE.

È stata curata l’approvazione della delibera che ha istituito anche a Castelnuovo ne’ Monti i parcheggi rosa riservati alle donne in stato di gravidanza e ai genitori di figli minori fino a due anni di età avviando la distribuzione dei relativi cartellini.

Si è proceduto ad affidare all’azienda speciale consortile Appennino Reggiano il servizio di comunicazione per sviluppare le strategie avviate negli ultimi anni.

Infine per quanto attiene le funzioni di archivio è stato completato il trasferimento dell’archivio storico presso l’edificio in Via Boaro a seguito dei lavori di ristrutturazione della sede di Via Roma. L’archivio storico ad oggi è fruibile ed aperto alle consultazioni con le modalità già attive in passato.

LAVORI PUBBLICI PATRIMONIO

Il comune ha provveduto alla realizzazione delle seguenti opere secondo il grado e le modalità di seguito indicate:

n°	ELENCO DESCRITTIVO DEI LAVORI	IMPORTO COMPLESSIVO IN EURO	IMPORTO SU BILANCIO COMUNALE (ONERI, PARTE CORRENTE, acc urbanist)	IMPORTO SU BILANCIO COMUNALE : ALIENAZIONI	IMPORTO SU BILANCIO COMUNALE CON INDEBITAMENTO (MUTUI AGEVOLATI)	APPORTO CAPITALE PRIVATO	Contributi altri Enti (Stato, Regione, Provincia, Consorzio Bonifica)	ANNO 2019
1	Manutenzione straordinaria della rete viaria del capoluogo e delle frazioni e interventi sulla sicurezza stradale (compresi pronti interventi e somme urgenze) Intervento interamente realizzato.	1.127.242	175.267	18.000		59.682	874.293	Realizzazione di diversi interventi i volti al miglioramento della mobilità urbana ed alla viabilità e precisamente: - manutenzione straordinaria della rete viaria e interventi sulla sicurezza stradale; - lavori di manutenzione straordinaria e abbattimento delle barriere architettoniche sui percorsi pedonali; - sistemazione opere di urbanizzazione non completate con apporto capitale privato (via Fanti, Via Manfredi e Via Picasso)
2	Manutenzione straordinaria e sistemazione patrimonio Intervento interamente realizzato.	568.006	341.030	171.489			55.488	Interventi relativi al progetto delle manutenzioni straordinarie edifici comunali relative al miglioramento della fruibilità e accessibilità , alla realizzazione delle opere per il rispetto di quanto previsto dal D.Lgs. 81/2008 e da richieste specifiche dell'AUSL. Manutenzione impianti termici e gestione calore. Acquisto arredi e attrezzature scolastiche e non.
3	Abbattimento barriere architettoniche nei percorsi del Centro storico di Castelnuovo ne' Monti 1° STRALCIO REALIZZAZIONE LAVORI	263.000	87.000				176.000	Nel dicembre 2017 l'Amministrazione ha approvato il "Documento programmatico della Giunta sulla rigenerazione urbana" in cui, dando seguito ai processi partecipativi anzidetti, ha individuato una serie di azioni a breve, medio e lungo termine, tra cui rilevante importanza assume l'implementazione dell'attrattività del territorio urbano e della sua inclusività (http://www.comune.castelnovo-nemonti.re.it/documento-programmatico-della-giunta-sulla-rigenerazione-urbana/). Tra le prime azioni previste, sé è avviata l'elaborazione del PIANO PER L'ACCESSIBILITÀ URBANA del capoluogo (P.A.U.) il quale si inserisce all'interno di un programma più ampio che prima ancora di arrivare al livello operativo attraversa i livelli strategico e tattico mediante le fasi seguenti: 1. conoscitiva: indagine e rilievo delle criticità ambientali; 2. propositiva: individuazione delle possibili soluzioni di adeguamento; 3. processuale: programmazione nel tempo delle soluzioni previste sulla base delle priorità d'intervento e delle disponibilità finanziarie; 4. progettuale: elaborazione dei progetti esecutivi; 5. attuativa: realizzazione degli interventi previsti. In coerenza con il Documento programmatico di cui sopra, è stato sottoscritto un protocollo di intesa con C.R.I.B.A. EMILIA-ROMAGNA (Centro Regionale di Informazione sul Benessere Ambientale) al fine di promuovere una nuova cultura del benessere ambientale e dell'inclusione, nonché di supportare gli uffici tecnici del Comune nella elaborazione e valutazione di piani e progetti. In particolare, nell'ambito delle azioni a sostegno del commercio, è stata inserita nel Documento programmatico la promozione di interventi diretti al miglioramento dell'accessibilità da parte delle utenze fragili ai locali commerciali di vicinato, mediante supporto tecnico, incentivi e riconoscibilità specifica, in coordinamento con il Piano dell'Accessibilità Urbana per i percorsi del centro abitato di Castelnuovo. In quest'ottica l'Amministrazione Comunale di Castelnuovo né Monti ha deciso di dotarsi di strumenti in grado di cogliere gli aspetti evolutivi e i rapidi mutamenti delle diverse realtà sociali, in cui si manifestano le complesse problematiche della diversità (intese, nella fattispecie, in senso lato). Si è elaborato quindi un PROGETTO DEFINITIVO che attui un primo stralcio del piano di abbattimento delle barriere architettoniche per l'ottenimento e la progettazione dell'accessibilità e della visitabilità del patrimonio urbanistico, sociale, e non ultimo COMMERCIALE, superando le attuali rigidità infrastrutturali che vincolano in modo significativo l'estensione dell'offerta di mobilità anche alla popolazione disabile, peraltro previsto in primis dalla legge 41/86, 104/92 e 18/2009.
4	Manutenzione verde pubblico e naturalistico Intervento interamente realizzato.	86.959	86.959					Interventi relativi a manutenzioni ordinarie e straordinarie aree verdi comunali (aree verdi scolastiche, parchi pubblici, sentieristica, etc...) Parco giochi Casale : acquisto area e realizzazione parco. Manutenzioni aree Pietra di Bismantova (disgaggi, pulizie bagni pubblici e piazzale, etc...)
5	manutenzione impianti illuminazione pubblica Intervento interamente realizzato.	44.000	44.000					manutenzione ordinaria e straordinaria impianti illuminazione pubblica

6	manutenzione straordinaria cimiteri Intervento interamente realizzato.	6.500	6.500					manutenzione straordinaria cimiteri comunali acquisto attrezzature cimiteriali
7	manutenzioni straordinarie impianti sportivi: campo tennis Castelnuovo; campo sintetico Castelnuovo; campo calcio Gatta; area verde sportiva Felina	130.000			130.000			manutenzione straordinaria impianti sportivi comunali e acquisto attrezzature
TOT ANNO 2019		2.225.708	740.756	189.489	130.000	59.682	1.105.781	

n°	ELENCO DESCRITTIVO DEI LAVORI	IMPORTO COMPLESSIVO IN EURO	IMPORTO SU BILANCIO COMUNALE (ONERI, PARTE CORRENTE, acc urbanist)	IMPORTO SU BILANCIO COMUNALE : ALIENAZIONI	IMPORTO SU BILANCIO COMUNALE CON INDEBITAMENTO (MUTUI AGEVOLATI)	APPORTO CAPITALE PRIVATO	Contributi altri Enti (Stato, Regione, Provincia, Consorzio Bonifica)	ANNO 2020
1	Manutenzione straordinaria della rete viaria del capoluogo e delle frazioni e interventi sulla sicurezza stradale (compresi pronti interventi e somme urgenze) Intervento interamente realizzato.	814.093	140.104			14.761	659.228	Realizzazione di diversi interventi i volti al miglioramento della mobilità urbana ed alla viabilità e precisamente: - manutenzione straordinaria della rete viaria e interventi sulla sicurezza stradale; - lavori di manutenzione straordinaria e abbattimento delle barriere architettoniche sui percorsi pedonali; - pronti interventi in località Roncopo', Costa de Grassi, Casale, le Grotte, Campolungo
2	Manutenzione straordinaria e sistemazione patrimonio Intervento interamente realizzato.	819.295	514.004	70.000			235.291	Interventi relativi al progetto delle manutenzioni straordinarie edifici comunali relative al miglioramento della fruibilità e accessibilità , alla realizzazione delle opere per il rispetto di quanto previsto dal D.Lgs. 81/2008 e da richieste specifiche dell'AUSL. Manutenzione impianti termici e gestione calore. Interventi straordinari pe emergenza COVID
3	realizzazione parco archeologico didattico Campo Pianelli	8.135		5.500			2.635	realizzazione parco didattico

4	Riqualificazione e ampliamento Cimitero di Monteduro 2 stralcio progettazione complessiva e completamento lavori 2 stralcio	133.970	133.970				realizzazione di manutenzione straordinaria, ampliamento dei loculi e sistemazione di tutto il cimitero
6	Realizzazione dell'Ampliamento del Centro Sovracomunale di Protezione Civile con sede delle Associazioni di protezione civile di Castelnuovo ne' Monti e uffici dell'Unione Montana dei Comuni dell'Appennino Reggiano completato	1.477.100	200.000	27.100		650.000	600.000 Nel dicembre 2017 è pervenuta all'Unione Montana dei Comuni dell'Appennino Reggiano e Comune di Castelnuovo ne' Monti la proposta di un promotore (P.A. Croce Verde Onlus- Ass. di Prot. Civile) per la realizzazione dell'Ampliamento del Centro Sovracomunale di Protezione Civile con realizzazione di sede delle Associazioni di protezione civile di Castelnuovo ne' Monti e uffici dell'Unione Montana dei Comuni dell'Appennino Reggiano, ovvero di realizzazione di opera pubblica mediante finanza di progetto Tale proposta è stata accolta dai due Enti in quanto coerente con i propri obiettivi programmatici e consente: 1. a entrambi gli Enti di completare la realizzazione della Struttura di Servizio del Centro Sovracomunale di Protezione Civile (ovvero garage/magazzino di protezione civile) e di gestire in modo unitario i servizi di supporto al Centro Sovracomunale di Protezione Civile di cui sono comproprietari; 2. all'Unione Montana di dotarsi di ulteriori spazi necessari a seguito del conferimento da parte dei comuni aderenti di diverse funzioni (polizia municipale, scuola e servizi sociali, Centrale unica di Committenza, etc..) e anche quale sviluppo futuro ad esempio per ospitare uffici dell'Agenzia regionale di Protezione Civile (ex STB) o per la gestione delle funzioni inerenti la sismica, etc... ; 3. al Comune di concentrare in un unico edificio le sedi delle associazioni impegnate nella attività di protezione civile; Nel corso dei primi mesi del 2018 è stata esperita la procedura di evidenza pubblica mettendo a bando la proposta del promotore. Il promotore P.A. Croce Verde Onlus è risultato aggiudicatario (in forma di Raggruppamento temporaneo) della concessione per la progettazione, costruzione e gestione dell'immobile. Il costo complessivo dell'opera è di € 1.100.000, 00 finanziato come segue: • € 650.000 apporto di capitale privato (P.A: Croce Verde Onlus); • € 250.000 fondi a carico dell'Unione Montana; • € 200.000 fondi a carico del Comune; nel corso del 2018 è pervenuta l'assegnazione di ulteriori € 350.000 da parte della Regione - Agenzia Regionale di Protezione Civile. COMPLETATO NEL 2020 comprese le opere di urbanizzazione esterne.
8	manutenzioni straordinarie impianti sportivi: campo tennis Castelnuovo; campo sintetico Castelnuovo; campo calcio Gatta; area verde sportiva Felina finanziamenti Istituto Credito Sportivo e STATO . COMPLETATI GLI INTERVENTI	261.488	21.488		150.000		90.000 Pavimentazione centro tennis, caldaia centro tennis, impianto elettrico spogliatoio Gatta e copertura fabbricato spogliatoio; realizzazione tribune campo sintetico con realizzazione piccolo edificio; sistemazione gradonate e piastra polivalente Felina; Interventi di risparmio energetico mediante sostituzione con LED delle torri faro del Centro CONI:
9	INTERVENTO DI SOMMA URGENZA PER DEMOLIZIONE – CONSOLIDAMENTO DI LAME ROCCIOSE IN PARETE DELLA PIETRA DI BISMANTOVA AREA DELLA F RANA DEL 13 FEBBRAIO 2015 IV stralcio COMPLETATO IL QUARTO STRALCIO	183.894					183.894 Quarto stralcio per ripristino frana: L'intero progetto di messa in sicurezza delle pareti sovrastanti la zona rossa ovvero la zona della frana del 13 febbraio 2015 è in via di esecuzione per stralci successivi in ragione dei finanziamenti disponibili. Lo scopo dei lavori è quello di mitigare il rischio di crolli e distacchi di volumi rocciosi dalle pareti sovrastanti l'area di studio. Data l'impossibilità di posizionare reti paramassi in parete a causa dei vincoli ambientali, gli interventi sono mirati a mitigare il crollo di volumi di medie e grandi dimensioni. I volumi più piccoli sono stati eliminati manualmente con pulizia e disgregazione, sapendo comunque che il versante, in breve tempo, matura e produce fisiologicamente ulteriori piccoli sassi e croste superficiali che tendono a scendere verso valle.
10	Manutenzione verde pubblico e naturalistico Intervento interamente realizzato.	125.128	112.931				12.197 Interventi relativi a manutenzioni ordinarie e straordinarie aree verdi comunali (aree verdi scolastiche, parchi pubblici, sentieristica, etc...) Manutenzioni aree Pietra di Bismantova (disgaggi, pulizie bagni pubblici e piazzale, etc...) Riqualificazione Parco COOP
12	manutenzione straordinaria cimiteri e servizi cimiteriali Intervento interamente realizzato.	102.744	3.997	98.747			manutenzione straordinaria cimiteri comunali acquisto attrezzature cimiteriali

TOT ANNO 2020	3.925.848	1.126.495	201.347	150.000	664.761	1.783.246
---------------	-----------	-----------	---------	---------	---------	-----------

n°	ELENCO DESCRITTIVO DEI LAVORI	IMPORTO COMPLESSIVO IN EURO	IMPORTO SU BILANCIO COMUNALE (ONERI, PARTE CORRENTE, acc urbanist)	IMPORTO SU BILANCIO COMUNALE : ALIENAZIONI	IMPORTO SU BILANCIO COMUNALE CON INDEBITAMENTO (MUTUI AGEVOLATI)	APPORTO CAPITALE PRIVATO	Contributi altri Enti (Stato, Regione, Provincia, Consorzio Bonifica)	ANNO 2021
1	Manutenzione straordinaria della rete viaria del capoluogo e delle frazioni e interventi sulla sicurezza stradale (compresi pronti interventi e somme urgenze) Intervento interamente realizzato.	412.080	217.799				194.282	Realizzazione di diversi interventi i volti al miglioramento della mobilità urbana ed alla viabilità e precisamente: - manutenzione straordinaria della rete viaria e interventi sulla sicurezza stradale; - lavori di manutenzione straordinaria e abbattimento delle barriere architettoniche sui percorsi pedonali -Pronti interventi su Gatta, Campolungo - Acquisto mezzi per squadra operai
2	Manutenzione straordinaria e sistemazione patrimonio Intervento interamente realizzato.	443.706	393.706				50.000	Interventi relativi al progetto delle manutenzioni straordinarie edifici comunali relative al miglioramento della fruibilità e accessibilità , alla realizzazione delle opere per il rispetto di quanto previsto dal D.Lgs. 81/2008 e da richieste specifiche dell'AUSL. Manutenzione impianti termici e gestione calore. Acquisto arredi e attrezzature scolastiche e non.
3	Realizzazione delle "Officine della creatività" al Centro Culturale Polivalente - Ristrutturazione CCP Completate le seguenti fasi: Progettazione, ottenimento finanziamento Regionale, acquisto porzioni immobile, aggiudicazione e inizio lavori.	2.900.000			1.900.000		1.000.000	Nell'ambito della strategia per la rigenerazione urbana è stato elaborato un progetto definitivo di ristrutturazione e ampliamento del Centro Culturale Polivalente. Il progetto è stato dichiarato ammissibile ma non finanziato per adesso. Tale progetto prevede: Tutte le iniziative legate ai temi della cultura, della lettura ma anche della musica sono fortemente collegate con il Centro Culturale. Le iniziative delle Officine della Creatività saranno programmate e svolte complementariamente a quelle che saranno sempre svolte alla sala mostre del Palazzo Ducale ed al Teatro Bismantova, mantenendo la sinergia che già negli ultimi anni si è consolidata. Il Nuovo centro OFFICINA DELLA CREATIVITA' sarà un vero e proprio dispositivo di riqualificazione e rigenerazione urbana , richiamando ed attivando nuove attività , fulcro fondamentale, un luogo referenziale non solo per il territorio comunale ma per l'intero territorio montano . La strategica localizzazione del Complesso della Grande Corte inserita nel complesso urbano storico e monumentale dell' Ex Palazzo Ducale , di piazze e giardini , portici , costituisce non solo emblematicamente ma anche fisicamente una nuova PORTA DI ACCESSO alla città . Ne avvalorata la rappresentatività e lo sviluppo delle attività vitali per il potenziamento dell'intero sistema culturale ed urbano, complementare e di arricchimento anche delle attività progettate e proposte dall'ASC Teatro Appennino. Alla tradizione teatrale, musicale ed a quella narrativa, qui si integreranno ed implementeranno inedite potenzialità. Alla straordinaria offerta dell'ecosistema con fuoco sulla Pietra di Bismantova si creeranno nuove opportunità per avvicinare il paesaggio agrario e il paesaggio culturale, il tema della partecipazione e il tema dello sviluppo di attività e start up giovanili in termini laboratoriali ed innovativi. Da qui il termine OFFICINA ne tratteggia la concretezza e l'operosità . Da sottolineare che nel progetto di ristrutturazione e rifunzionalizzazione verrà portato alle Officine della creatività anche il Centro Giovani, attualmente dislocato in altro edificio pubblico, che è già molto frequentato e vivace. All'interno dell'attuale centro giovani era stata costruita una piccola sala prove per gruppi musicali di ragazzi. Con la nuova Officina della creatività i ragazzi potranno avere sale prove meglio attrezzate e strutturate ed anche la possibilità di registrarsi e riascoltarsi. La possibilità di avere spazi polivalenti e polifunzionali, (ad esempio la nuova sala concerti verrà resa anche divisibile in spazi più piccoli per l'utilizzo contemporaneo di più persone) da utilizzare anche con le associazioni di promozione sociale che gravitano intorno al Coro Bismantova e non solo, favorirà ulteriormente lo sviluppo di nuove iniziative. Soprattutto il recupero e la rivitalizzazione della corte interna permetteranno di svolgere molte più iniziative in questo bellissimo spazio, oggi poco sfruttato. La riapertura del volto verso il palazzo ducale e di una nuova grande "porta" dalla parte opposta dell'ingresso principale favoriranno la permeabilità degli spazi e la continuità del percorso urbano progettato nella strategia.

5	<p>Abbatimento barriere architettoniche nei percorsi di Felina 2° STRALCIO</p> <p>REALIZZAZIONE LAVORI</p>	88.342				<p>88.342</p> <p>Nel dicembre 2017 l'Amministrazione ha approvato il "Documento programmatico della Giunta sulla rigenerazione urbana" in cui, dando seguito ai processi partecipativi anzidetti, ha individuato una serie di azioni a breve, medio e lungo termine, tra cui rilevante importanza assume l'implementazione dell'attrattività del territorio urbano e della sua inclusività (http://www.comune.castelnovo-nemonti.re.it/documento-programmatico-della-giunta-sulla-rigenerazione-urbana/).</p> <p>Tra le prime azioni previste, sé è avviata l'elaborazione del PIANO PER L'ACCESSIBILITÀ URBANA del capoluogo (P.A.U.) il quale si inserisce all'interno di un programma più ampio che prima ancora di arrivare al livello operativo attraversa i livelli strategico e tattico mediante le fasi seguenti:</p> <ol style="list-style-type: none"> 1. conoscitiva: indagine e rilievo delle criticità ambientali; 2. propositiva: individuazione delle possibili soluzioni di adeguamento; 3. processuale: programmazione nel tempo delle soluzioni previste sulla base delle priorità d'intervento e delle disponibilità finanziarie; 4. progettuale: elaborazione dei progetti esecutivi; 5. attuativa: realizzazione degli interventi previsti. <p>In coerenza con il Documento programmatico di cui sopra, è stato sottoscritto un protocollo di intesa con C.R.I.B.A. EMILIA-ROMAGNA (Centro Regionale di Informazione sul Benessere Ambientale) al fine di promuovere una nuova cultura del benessere ambientale e dell'inclusione, nonché di supportare gli uffici tecnici del Comune nella elaborazione e valutazione di piani e progetti.</p> <p>In particolare, nell'ambito delle azioni a sostegno del commercio, è stata inserita nel Documento programmatico la promozione di interventi diretti al miglioramento dell'accessibilità da parte delle utenze fragili ai locali commerciali di vicinato, mediante supporto tecnico, incentivi e riconoscibilità specifica, in coordinamento con il Piano dell'Accessibilità Urbana per i percorsi del centro abitato di Castelnovo.</p> <p>In quest'ottica l'Amministrazione Comunale di Castelnovo né Monti ha deciso di dotarsi di strumenti in grado di cogliere gli aspetti evolutivi e i rapidi mutamenti delle diverse realtà sociali, in cui si manifestano le complesse problematiche della diversità (intese, nella fattispecie, in senso lato).</p> <p>Si è elaborato quindi un PROGETTO che attui un secondo stralcio del piano di abbattimento delle barriere architettoniche in località Felina, per l'ottenimento e la progettazione dell'accessibilità e della visitabilità del patrimonio urbanistico, sociale, e non ultimo COMMERCIALE, superando le attuali rigidità infrastrutturali che vincolano in modo significativo l'estensione dell'offerta di mobilità anche alla popolazione disabile, peraltro previsto in primis dalla legge 41/86, 104/92 e 18/2009.</p>
9	<p>INTERVENTO DI SOMMA URGENZA PER DEMOLIZIONE – CONSOLIDAMENTO DI LAME ROCCIOSE IN PARETE DELLA PIETRA DI BISMANTOVA AREA DELLA F RANA DEL 13 FEBBRAIO 2015 V stralcio</p> <p>COMPLETATO IL QUINTO STRALCIO</p>	100.000				<p>100.000</p> <p>Quinto stralcio per ripristino frana: L'intero progetto di messa in sicurezza delle pareti sovrastanti la zona rossa ovvero la zona della frana del 13 febbraio 2015 è in via di esecuzione per stralci successivi in ragione dei finanziamenti disponibili. Lo scopo dei lavori è quello di mitigare il rischio di crolli e distacchi di volumi rocciosi dalle pareti sovrastanti l'area di studio. Data l'impossibilità di posizionare reti paramassi in parete a causa dei vincoli ambientali, gli interventi sono mirati a mitigare il crollo di volumi di medie e grandi dimensioni. I volumi più piccoli sono stati eliminati manualmente con pulizia e disaggio, sapendo comunque che il versante, in breve tempo, matura e produce fisiologicamente ulteriori piccoli sassi e croste superficiali che tendono a scendere verso valle.</p>
	<p>RIQUALIFICAZIONE ENERGETICA E RISTRUTTURAZIONE PALAZZO DUCALE 1 STRALCIO</p> <p>progettazione, presentazione su bando regionale, appalto di contratto di EPC</p>	1.263.523	120.861			<p>1.142.661</p> <p>Nel corso del 2020 è stata anche inserito nella programmazione dell'Ente la proposta di finanza di progetto per gli interventi di risparmio energetico su palazzo ducale. Nel 2021 si è proceduto all'appalto tramite concessione di costruzione e successiva gestione degli interventi sul palazzo (cappotto, serramenti, fotovoltaico, etc..) che consentiranno la valorizzazione dell'immobile ed il risparmio energetico di fonti non rinnovabili. I lavori si sono completati a settembre 2023 insieme a quelli del 2 STRALCIO</p>
7	<p>MESSA IN SICUREZZA MEDIANTE DEMOLIZIONE DELL'EDIFICIO DENOMINATO EX CONSORZIO AGRARIO</p>	100.000	100.000			<p>Il "Documento programmatico della Giunta sulla Rigenerazione Urbana" è stato approvato dalla Giunta il 21.12.2017 con delibera n. 146, e contiene, tra il resto, una serie di azioni a breve termine (2018-2019) ed a medio termine (successivo mandato) nonché obiettivi specifici.</p> <p>Per quanto riguarda il PROGRAMMA 01 – Urbanistica e assetto del territorio, le azioni svolte sono le seguenti:</p> <ul style="list-style-type: none"> • Decisione "partecipata" su destinazione ex Consorzio Agrario ed ex Cinema di Felina, con il supporto di verifiche di fattibilità tecnica e analisi urbanistiche riferite alle diverse ipotesi, anche per gli spazi esterni adiacenti, e alle interrelazioni con i percorsi urbani; • Percorso di "ascolto" proposte giovani generazioni e progettazione partecipata di luoghi di aggregazione; • Piano dell'Accessibilità Urbana (PAU) per i percorsi del centro abitato di Castelnovo con previsione di realizzazione per stralci. Coinvolgimento dell'Associazione del Centro Storico e dei Commercianti, con coordinamento per migliorare l'accessibilità dei locali commerciali. Realizzazione primi stralci. • Individuazione "partecipata" dei punti di visuale strategici/significativi ed attivazione di prime azioni di salvaguardia e valorizzazione. <p>Il processo partecipativo sull'ex Consorzio è stato concorde sulla demolizione del vetusto edificio con svariate proposte per il successivo recupero. Si è attuato il primo stralcio con la demolizione del consorzio, viste le precarie condizioni di stabilità dell'edificio stesso.</p>

9	Mutui Bei - Demolizione e rifacimento scuola elementare Peep con ampliamento	3.414.294	460.000				2.954.294	Il Comune di Castelnuovo ne' Monti, già nel 2007 ha elaborato la progettazione preliminare dei lavori di RIQUALIFICAZIONE E AMPLIAMENTO DEL COMPLESSO SCOLASTICO DI VIA CERVI A CASTELNUOVO NE' MONTI. La progettazione preliminare riguardava tutto il polo scolastico (scuola dell'infanzia, asilo nido, palestra e scuola primaria) presenti nel complesso. Nell'anno 2014 il comune, con appalto di concessione di costruzione e gestione, ha completato un primo stralcio del progetto preliminare sopra citato, realizzando il nuovo asilo nido per 59 bambini. Nella Programmazione legata ai finanziamenti ministeriali (MUTUI BEI) 2017 è stato finanziato il progetto di demolizione con ampliamento della scuola primaria del Polo PEEP. l'intervento di Demolizione e rifacimento scuola elementare Peep è stato finanziato per un importo complessivo di € 2.515.000,00.
	ESECUZIONE LAVORI completati a dicembre 2021							
	Riqualificazione e manutenzione straordinaria Parco Via Fontanesi a Felina	45.000	45.000					realizzazione dei seguenti i lavori: • AREA SGAMBAMENTO CANI • SEMINA DEL PRATO ERBOSO • FORNITURA E POSA NUOVO GIOCO E ATTREZZI ZONA FITNESS • SISTEMAZIONE AREA E CANCELLI D'INGRESSO
10	Manutenzione verde pubblico e naturalistico	135.487	135.487					Interventi relativi a manutenzioni ordinarie e straordinarie aree verdi comunali (aree verdi scolastiche, parchi pubblici, sentieristica, etc...) Parco giochi Casale : acquisto area e realizzazione parco. Manutenzioni aree Pietra di Bismantova (disgaggi, pulizie bagni pubblici e piazzale, etc...)
	Intervento interamente realizzato.							
11	manutenzione impianti illuminazione pubblica	35.000	35.000					manutenzione ordinaria e straordinaria impianti illuminazione pubblica
	Intervento interamente realizzato.							
12	manutenzione straordinaria cimiteri e servizi cimiteriali	10.421	9.500				921	manutenzione straordinaria cimiteri comunali acquisto attrezzature cimiteriali
	Intervento interamente realizzato.							

TOT ANNO 2021	8.947.854	1.517.353	0	1.900.000	0	5.530.500
----------------------	------------------	------------------	----------	------------------	----------	------------------

n°	ELENCO DESCRITTIVO DEI LAVORI	IMPORTO COMPLESSIVO IN EURO	IMPORTO SU BILANCIO COMUNALE (ONERI, PARTE CORRENTE, acc urbanist)	IMPORTO SU BILANCIO COMUNALE : ALIENAZIONI	IMPORTO SU BILANCIO COMUNALE CON INDEBITAMENTO (MUTUI AGEVOLATI)	APPORTO CAPITALE PRIVATO	Contributi altri Enti (Stato, Regione, Provincia, Consorzio Bonifica)	ANNO 2022
1	Manutenzione straordinaria della rete viaria del capoluogo e delle frazioni e interventi sulla	605.018	223.154				381.864	Realizzazione di diversi interventi i volti al miglioramento della mobilità urbana ed alla viabilità e precisamente:

	sicurezza stradale (compresi pronti interventi e somme urgenze) Intervento interamente realizzato.							- manutenzione straordinaria della rete viaria e interventi sulla sicurezza stradale; - lavori di manutenzione straordinaria e abbattimento delle barriere architettoniche sui percorsi pedonali;
2	Manutenzione straordinaria e sistemazione patrimonio Intervento interamente realizzato.	509.582	436.126				73.456	Interventi relativi al progetto delle manutenzioni straordinarie edifici comunali relative al miglioramento della fruibilità e accessibilità, alla realizzazione delle opere per il rispetto di quanto previsto dal D.Lgs. 81/2008 e da richieste specifiche dell'AUSL. Progetto straordinario manutenzione alloggi ACER (Via rubertelli, Viale Bagnoli) Manutenzione impianti termici e gestione calore. Acquisto arredi scolastici
3	Sistemazione area ex cinema Felina (Riqualificazione strade e p.za Felina) completato il primo stralcio: DEMOLIZIONE	49.500	49.500					Il "Documento programmatico della Giunta sulla Rigenerazione Urbana" è stato approvato dalla Giunta il 21.12.2017 con delibera n. 146, e contiene, tra il resto, una serie di azioni a breve termine (2018-2019) ed a medio termine (successivo mandato) nonché obiettivi specifici. Per quanto riguarda il PROGRAMMA 01 – Urbanistica e assetto del territorio, le azioni svolte sono le seguenti: • Decisione "partecipata" su destinazione ex Consorzio Agrario ed ex Cinema di Felina, con il supporto di verifiche di fattibilità tecnica e analisi urbanistiche riferite alle diverse ipotesi, anche per gli spazi esterni adiacenti, e alle interrelazioni con i percorsi urbani; • Percorso di "ascolto" proposte giovani generazioni e progettazione partecipata di luoghi di aggregazione; • Piano dell'Accessibilità Urbana (PAU) per i percorsi del centro abitato di Castelnovo con previsione di realizzazione per stralci. Coinvolgimento dell'Associazione del Centro Storico e dei Commercianti, con coordinamento per migliorare l'accessibilità dei locali commerciali. Realizzazione primi stralci. • Individuazione "partecipata" dei punti di visuale strategici/significativi ed attivazione di prime azioni di salvaguardia e valorizzazione. Il processo partecipativo sull'ex Cinema di Felina è stato concordato sulla demolizione del vetusto edificio con svariate proposte per il successivo recupero. Si è attuato il primo stralcio con la demolizione dell'immobile, viste le precarie condizioni di stabilità dell'edificio stesso.
	RIQUALIFICAZIONE ENERGETICA E RISTRUTTURAZIONE PALAZZO DUCALE 2 STRALCIO progettazione, presentazione su bando regionale, appalto di contratto di EPC	806.405	76.405			730.000		Nel corso del 2020 è stata anche inserita nella programmazione dell'Ente la proposta di finanzia di progetto per gli interventi di risparmio energetico su palazzo ducale. Nel 2021 si è proceduto all'appalto tramite concessione di costruzione e successiva gestione degli interventi sul palazzo (cappotto, serramenti, fotovoltaico, etc..) che consentiranno la valorizzazione dell'immobile ed il risparmio energetico di fonti non rinnovabili. Nel 2022 si sono integrati i lavori del 1 STRALCIO con interventi di miglioramento sismico e rifacimento della copertura del palazzo: 2 STRALCIO. I lavori dello STRALCIO 1 e 2 si sono completati a settembre 2023.
8	Qualificazione, miglioramento e ristrutturazione impianto di atletica leggera con annesso campo di calcio L. Fornaciari a Castelnovo ne' Monti relaizzazione intervento	490.000				73.500	416.500	L'impianto sorge su un'area di complessivi mq. 23.750, è localizzato a Castelnovo ne'Monti Capoluogo, località Pieve, via F.lli. Cervi, 6 B ed è facilmente raggiungibile dalla S.S. 63, arteria principale di collegamento con la città di Reggio Emilia. Le attività sportive praticate sono la corsa su pista, il salto in alto, il salto in lungo e triplo, il salto con l'asta, il lancio del disco, del peso, del martello e del giavellotto, oltre al calcio per le serie minori fino alla serie "D". E' stato attrezzato inoltre uno spazio al coperto adibito a sala per potenziamento e rigenerazione muscolare degli atleti, della superficie di mq. 30 circa, ricavato in un locale prima adibito a magazzino attrezzature sportive. Lo stato di conservazione delle strutture, dei servizi, degli spazi di attività e per il pubblico sono ancora in condizioni soddisfacenti, anche se, si rendono necessari una serie di interventi di RIFACIMENTO COMPLETO DELLA PISTA DI ATLETICA, una nuova pedana per il lancio del martello, peso e giavellotto Intervento finanziato in parte da Regione Emilia Romagna, in parte da Unione Montana dei Comuni dell'Appennino Reggiano
6	MONTE CASTELLO: RESTAURO DELLA TORRE DI GUARDIA completamento intervento	178.000	166.750	11.250				L'Amministrazione Comunale di Castelnovo Ne' Monti ha iniziato operativamente il recupero della pineta di Monte Castello con la rivalorizzazione dei manufatti che esistono su di essa, come la torre di guardia, fondamentale per l'identità del paese di Castelnovo Né Monti. Il punto di partenza per il recupero dell'intera pineta, su cui si imposta la presente attività di progettazione, è quello di restaurare la torre di guardia di Monte Castello arrestando il naturale degrado ed intervenendo con il recupero dei paramenti murari, oltre che intervenire sulla sistemazione delle aree adiacenti al bene monumentale e sul miglioramento della fruibilità dello stesso, al fine di valorizzare il territorio ed il suo patrimonio storico e identitario, nonché di promuovere il turismo culturale.

	INTERVENTI DI RIQUALIFICAZIONE ENERGETICA DELLA SCUOLA MEDIA BISMANTOVA A CASTELNOVO NE' MONTI (PNRR-M2C4I2.2: Interventi per la resilienza, la valorizzazione del territorio e l'efficienza energetica dei Comuni)	1.312.517	60.116	323.068		929.334	<p>Il progetto di "INTERVENTI DI RIQUALIFICAZIONE ENERGETICA DELLA SCUOLA MEDIA BISMANTOVA A CASTELNOVO NE' MONTI", finalizzato a ;</p> <p>1. Coibentazione delle pareti esterne del fabbricato con isolamento "a cappotto";</p> <p>1a. Rivestimento di alcune porzioni dei prospetti esterni con pacchetto composto da lastre di alluminio aggraffato e sottostanti pannelli isolanti;</p> <p>2. sostituzione dei serramenti esterni;</p> <p>3. interventi migliorativi sugli impianti termici.</p> <p>3a. Sostituzione dei generatori di calore;</p> <p>3b. Installazione di valvole termostatiche sui corpi scaldanti;</p> <p>è stato finanziato sul POR FESR Emilia Romagna, sulle Aree interne e sul conto termico. Considerato però che la scuola media ha dovuto accogliere nel settembre 2019 i bambini della scuola primaria PEEP, e a causa dell'emergenza Sanitaria da Covid-19 I lavori sono iniziati nell'estate 2021 e si sono completati a settembre 2023.</p>
	Messa in sicurezza mediante demolizione e ricostruzione della scuola dell'infanzia nell'area polo scolastico via f.lli Cervi a Castelnuovo ne' Monti	7.617.999	293.500		3.498.044	3.826.455	<p>Il Comune di Castelnuovo ne' Monti, già nel 2007 ha elaborato la progettazione preliminare dei lavori di RIQUALIFICAZIONE E AMPLIAMENTO DEL COMPLESSO SCOLASTICO DI VIA CERVI A CASTELNOVO NE' MONTI. La progettazione preliminare riguardava tutto il polo scolastico (scuola dell'infanzia, asilo nido, palestra e scuola primaria) presenti nel complesso. Nell'anno 2014 il comune, con appalto di concessione di costruzione e gestione, ha completato un primo stralcio del progetto preliminare sopra citato, realizzando il nuovo asilo nido per 59 bambini.</p> <p>Nella Programmazione legata ai finanziamenti ministeriali (MUTUI BEI) 2017 è stato finanziato il progetto di demolizione con ampliamento della scuola primaria del Polo PEEP. l'intervento di Demolizione e rifacimento scuola elementare Peep è stato finanziato per un importo complessivo di € 2.515.000,00.</p> <p>L'intervento di demolizione, rifacimento e ampliamento della scuola materna Peep è stato finanziato con DECRETO 1 febbraio 2019 del MINISTERO DELL'ISTRUZIONE, DELL'UNIVERSITA' E DELLA RICERCA (pubblicato in Gazzetta Uff. 104 del 6-5-2019) ad oggetto "Autorizzazione alla stipula dei mutui da parte delle regioni per la programmazione 2018-2020 e individuazione interventi finanziati. (19A02749)" con il quale si stabiliscono anche i termini per la progettazione, aggiudicazione degli interventi e conclusione dei lavori;</p> <p>Sono iniziati nel 2022 i lavori del LOTTO 1 REALIZZAZIONE DELLA NUOVA SCUOLA DELL'INFANZIA E AMPLIAMENTO SCUOLA PRIMARIA IN VIA F.LLI CERVI E DELLE OPERE DI COMPLETAMENTO e si completeranno nel 2024.</p>
	INTERVENTI DI RECUPERO, RIQUALIFICAZIONE E SUCCESSIVA GESTIONE E DELL'EX VIVAIO DI FELINA A CASTELNOVO NE' MONTI	175.000	75.000			100.000	<p>L' associazione RIVIVIAMO FELINA APS ha presentato una proposta per la concessione mediante finanza di progetto per l'esecuzione in concessione di lavori di recupero e riqualificazione dell'area ex vivaio di Felina, nonché per la successiva gestione della struttura. Il consiglio Comunale ha accolto la proposta, l'ha inserita nella Programmazione dell'Ente e dopo le procedure di evidenza pubblica è stato dato avvio alla gestione. L'APS ha eseguito una prima parte dei lavori di riqualificazione (percorsi peonali, pulizie, realizzazione di pista per mountain bike, etc...) ed ha avviato le attività previste nel piano di gestione.</p>
	Intervento per la promozione dell'eco-efficienza e riduzione dei consumi energetici nelle sale teatrali e nei cinema - PNRR - M1C3 - Investimento 1.3: Migliorare l'efficienza energetica di cinema, teatri e musei	375.000	45.668			329.333	<p>il progetto prevede la sostituzione delle caldaie esistenti con un sistema ibrido composto da una pompa di calore aria/acqua ad altissima efficienza e da una caldaia a gas a condensazione , la relativa regolazione, e l'installazione di un impianto solare fotovoltaico con accumulo per la produzione di energia elettrica al fine utilizzare l'energia autoprodotta e di aumentare l'utilizzo di energia rinnovabile e ridurre il più possibile l'utilizzo dell'energia non rinnovabile</p> <p>Il progetto è finanziato dal PNRR ed in parte dall'Unione Montana dei Comuni dell'Appennino Reggiano. I lavori iniziati nel 2022 si sono completati nel 2023.</p>
	NUOVA STRUTTURA PER ANZIANI: casa protetta con 60 posti	5.025.000				5.025.000	<p>La nuova Casa Residenza Anziani è stata realizzata nell'area "ex Rabotti", prendendo il posto dell'attuale Villa delle Ginestre. La nuova struttura è accreditata in convenzione con il Servizio Sanitario Nazionale. L'intervento ha con un costo di realizzazione di circa 5 milioni di euro, completamente a carico della Cooperativa Sociale Coopselios nell'ambito di un finanziamento di progetto. La cooperativa che ha realizzato la struttura dovrà gestirla per 33 anni. La Casa residenza per anziani conta 60 posti complessivi. La progettazione del nuovo edificio ha considerato con grande attenzione l'inserimento organico nella natura circostante del manufatto; la struttura socio sanitaria è dotata delle più moderne tecnologie per il confort e la sicurezza degli ospiti, e l'edificio nel suo complesso ha numerosi elementi di risparmio energetico (pannelli fotovoltaici) e idrico.</p>
	completati i lavori e avviata la nuova struttura						
9	Manutenzione verde pubblico e naturalistico	129.732	129.732				<p>Interventi relativi a manutenzioni ordinarie e straordinarie aree verdi comunali (aree verdi scolastiche, parchi pubblici, sentieristica, etc...)</p> <p>Manutenzioni aree Pietra di Bismantova (disgaggi, pulizie bagni pubblici e piazzale, etc...)</p>
	Intervento interamente realizzato.						
10	manutenzione impianti illuminazione pubblica	30.000	30.000				manutenzione ordinaria e straordinaria impianti illuminazione pubblica

	Intervento interamente realizzato.							
11	manutenzione straordinaria cimiteri	31.670	31.670					manutenzione straordinaria cimiteri comunali acquisto attrezzature cimiteriali
	Intervento interamente realizzato.							
TOT ANNO 2023		17.335.423	1.617.620	334.318	4.301.544	5.125.000	5.956.941	

n°	ELENCO DESCRITTIVO DEI LAVORI	IMPORTO COMPLESSIVO IN EURO	IMPORTO SU BILANCIO COMUNALE (ONERI, PARTE CORRENTE, acc urbanist)	IMPORTO SU BILANCIO COMUNALE : ALIENAZIONI	IMPORTO SU BILANCIO COMUNALE CON INDEBITAMENTO (MUTUI AGEVOLATI)	APPORTO CAPITALE PRIVATO	Contributi altri Enti (Stato, regione, provincia)	ANNO 2023
1	Manutenzione straordinaria della rete viaria del capoluogo e delle frazioni e interventi sulla sicurezza stradale (compresi pronti interventi e somme urgenze) Intervento interamente realizzato.	1.154.639	165.678	8.725			980.235	Realizzazione di diversi interventi i volti al miglioramento della mobilità urbana ed alla viabilità e precisamente: - manutenzione straordinaria della rete viaria e interventi sulla sicurezza stradale; - lavori di manutenzione straordinaria e abbattimento delle barriere architettoniche sui percorsi pedonali; - Pronti interventi in varie località del comune dopo il nubifragio del giugno 2023
2	Manutenzione straordinaria e sistemazione patrimonio acquisto arredi scolastici e non Intervento interamente realizzato.	356.108	306.108				50.000	Interventi relativi al progetto delle manutenzioni straordinarie edifici comunali relative al miglioramento della fruibilità e accessibilità , alla realizzazione delle opere per il rispetto di quanto previsto dal D.Lgs. 81/2008 e da richieste specifiche dell'AUSL. Manutenzione impianti termici e gestione calore. Acquisto arredi scolastici e non.
3	NUOVO PALAZZETTO DELLO SPORT M. BONICELLI - PNRR – M5C2 - Investimento 3.1 Sport e inclusione sociale - CUP: D95B22000120005	8.200.000			3.400.000		4.800.000	con l'apporto della Federazione Sport Sordi Italia - Federazione riconosciuta dal Comitato Italiano Paraolimpico, il Comune ha ottenuto sul bando relativo al PIANO NAZIONALE DI RIPRESA E RESILIENZA (PNRR) MISSIONE 5 – INCLUSIONE E COESIONE, COMPONENTE 2 – INFRASTRUTTURE SOCIALI, FAMIGLIE, COMUNITÀ E TERZO SETTORE (M5C2), MISURA 3, INVESTIMENTO 3.1 "SPORT E INCLUSIONE SOCIALE" - CLUSTER 3 il finanziamento per il progetto del NUOVO PALAZZETTO DELLO SPORT "M. BONICELLI" A CASTELNOVO NE' MONTI; Il contratto con l'aggiudicatario è stato avviato nel novembre 2023 e i lavori si concluderanno nel 2025.
4	Sistemazione area ex cinema Felina (Riqualificazione strade e p.za Felina)	980.000	10.282	6.610	963.108			<ul style="list-style-type: none"> • il Comune di Castelnuovo ne' Monti Nell'ambito di un più ampio Masterplan riguardante la frazione di Felina, già a partire dal 2019, ha portato avanti un "percorso partecipato" di progettazione dell'area sulla quale sorge il cinema Ariston di Felina • le tre proposte presentate nell'ambito del percorso partecipato presentavano tratti in comune così riassumibili: <ul style="list-style-type: none"> o potenziamento e cura del verde urbano; o creazione di un'area eventi; o spazio giovani; o sala polivalente; • delle tre soluzioni è stata scelta e poi sviluppata quella evidenziata nel progetto di fattibilità tecnico economica, presentata alla cittadinanza in più occasioni e ad apposite riunioni indette dall'Amministrazione. Si prevede la realizzazione di una nuova piazza su due livelli polifunzionale per attività didattiche all'aperto, conferenze, concerti, etc.. un'area alberata e la riqualificazione dell'area di parcheggio utilizzabile anche per lo Slow Food con recupero di ampia area permeabile.

5	Riqualificazione energetica e ristrutturazione immobile denominato "Ca' Martino" - PNRR - M5C3 - Investimento 1.1: Strategia nazionale per le aree interne - CUP: D93G22000050001	990.000					990.000	<ul style="list-style-type: none"> • Il comune è proprietario dell'edificio ad uso comunità/alloggio per persone anziane ubicato a Felina in via Kennedy, identificato al catasto fabbricati al Fg. 33 mapp. 1 sub. 5; • in data 25/06/2020 si è verificato un incendio che ha interessato l'edificio sopra descritto; • In seguito al verificarsi, dell'incendio, scaturito in particolare da un appartamento al piano secondo interno 7, per il quale sono intervenuti i Vigili del Fuoco, sono stati evacuati gli inquilini. • L'incendio ha interessato l'edificio, in particolare l'appartamento interno 7, e che le fiamme hanno causato il crollo parziale del solaio dell'appartamento suddetto. Da allora l'immobile è inabitato. • Si è elaborato un progetto di ristrutturazione dell'intero edificio e di riqualificazione energetica (con possibilità di accedere ai contributi del conto termico) da attuarsi nel 2022. • l'Agenzia per la Coesione Territoriale ha pubblicato un Avviso pubblico per la presentazione di Proposte di intervento per Servizi e Infrastrutture Sociali di comunità da finanziare nell'ambito del PNRR, Missione n. 5 "Inclusione e Coesione" del Piano nazionale ripresa e resilienza (PNRR), Componente 3: "Interventi speciali per la coesione territoriale" – Investimento 1: "Strategia nazionale per le aree interne - Linea di intervento 1.1.1 "Potenziamento dei servizi e delle infrastrutture sociali di comunità" finanziato dall'Unione europea – NextGenerationEU; • nell'avviso sopra citato si prevedono "contributi pubblici per la realizzazione di nuovi servizi e infrastrutture sociali o il miglioramento di quelle già esistenti." "concernenti: - lavori pubblici; - forniture di beni e/o servizi; - lavori pubblici e forniture di beni e/o servizi."; • si è pertanto elaborato un progetto di RIQUALIFICAZIONE ENERGETICA dell'EDIFICIO AD USO ASSISTENZA E SERVIZI SOCIALI "CA' MARTINO" che oltre alla ristrutturazione preveda al piano terra spazi idonei all'attività del Centro socio occupazionale "Laboratori protetti" di Castelnuovo ne' Monti, attualmente dislocato in altra sede; • i locali per il Centro socio occupazionale "Laboratori protetti" di Castelnuovo ne' Monti, consentono di potenziare i servizi di tipo socio-sanitario a carattere diurno, a minore intensità assistenziale rispetto ai centri socio-riabilitativi diurni; • la ristrutturazione e riqualificazione altresì degli alloggi ai piani superiori dell'edificio ha l'obiettivo di migliorare l'offerta di alloggi per anziani seguiti e assistiti dai servizi comunali; I lavori sono iniziati nel 2023 e termineranno nel 2024.
6	Demolizione e ricostruzione porzione loculi cimitero Castelnuovo ne' Monti	400.000	495	395.217			4.287	
7	MESSA IN SICUREZZA DEL TERRITORIO A RISCHIO IDROGEOLOGICO DEL COMUNE DI CASTELNOVO NE' MONTI DECRETO DEL MINISTERO DELL'INTERNO 25.7.22 Ottenuto il finanziamento e avviate le indagini geologiche preliminari	2.086.000					2.086.000	Il Comune ha ottenuto dal Ministero dell'interno in data 25 luglio 2022, un contributo, per l'annualità 2023, per interventi riferiti a opere pubbliche di messa in sicurezza degli edifici e del territorio. Sono state attivate le indagini geologiche preliminari mentre i lavori verranno eseguiti nel 2024.
	manutenzioni straordinarie impianti sportivi: campi tennis di Castelnuovo acquisto attrezzature per campi Felina sostituzione fari campo da calcio Gatta con LED finanziamenti Istituto Credito Sportivo . AVVIATI GLI INTERVENTI	243.890			200.000	43.890		Nel dicembre 2023 è stato presentato ed è stato concesso il mutuo agevolato sul nuovo bando del Credito Sportivo per il progetto "INTERVENTI DI POTENZIAMENTO IMPIANTO TENNIS DI CASTELNOVO". I lavori sulle torri faro del campo di Gatta si sono conclusi mentre i lavori ai campi da tennis si completeranno nel 2024.

	RIQUALIFICAZIONE ENERGETICA E RISTRUTTURAZIONE PALAZZO DUCALE- 3 ^a stralcio	3.090.000					<p>La Regione Emilia-Romagna, in attuazione della nuova legge urbanistica regionale (LR 21 dicembre 2017 n. 24) e del relativo obiettivo di promozione della rigenerazione urbana, ha approvato con deliberazione della Giunta regionale n. 1220 del 27/07/2021, un apposito Bando "Rigenerazione Urbana 2021" (di seguito denominato: Bando RU 2021);</p> <p>- la Regione, con il bando per la Rigenerazione urbana 2021, in continuità con l'esperienza maturata con il precedente bando approvato con DGR n. 550/2018, ed in attuazione dei principi della legge regionale 21 dicembre 2017, n. 24 "Disciplina regionale sulla tutela e l'uso del territorio", in particolare di quanto previsto al Capo II Promozione del riuso e della rigenerazione urbana, intende promuovere l'attivazione di processi di rigenerazione urbana, ambientale e sociale, in particolare mediante il sostegno finanziario di interventi volti al recupero ed al riuso di immobili di proprietà pubblica, o da destinare a uso pubblico, attraverso la loro riattivazione funzionale ed il loro recupero architettonico, al fine di generare effetti positivi e diffusi di qualificazione dell'ambiente urbano, di coinvolgimento attivo delle comunità locali e di rafforzamento della coesione sociale, nonché di miglioramento delle prestazioni ecologico ambientali del contesto interessato dall'intervento;</p> <p>- la finalità prioritaria del Bando è dunque quella di incentivare processi, anche temporanei, di riuso e di rifunzionalizzazione di immobili, prioritariamente in condizioni di sottoutilizzo o dismissione, volti a ridurre situazioni di degrado urbano (inteso nelle componenti fisiche, ambientali e sociali) e in grado di generare nuovi servizi ed accogliere nuove attività a forte valore collettivo, ad esito di percorsi condivisi con i cittadini e con le loro forme rappresentative;</p> <p>- il comune di Castelnuovo ne' Monti, tenuto conto del percorso svolto dal relativamente alle "Mappe di Comunità", Forum Civico, Documento Programmatico della Giunta sulla Rigenerazione Urbana, Masterplan della rigenerazione urbana e territoriale, aveva approvato con deliberazione di Giunta n. 113 del 02/11/2021, esecutiva, il progetto di fattibilità tecnico economica dei lavori di "RECUPERO E RISTRUTTURAZIONE DI PALAZZO DUCALE 3° STRALCIO CUP D93D21010210006", utile a candidare il Comune sul bando sopracitato, in particolare sulla Linea B dedicata al finanziamento di proposte che permettano la riqualificazione ed il recupero di un edificio e del suo immediato contesto, nell'ambito di un progetto di rigenerazione di più ampia portata che contempli in particolare l'attivazione (o una significativa riattivazione) di funzioni e servizi a forte valore collettivo;</p> <p>- con deliberazione della Giunta regionale n. 422 del 21/03/2022 sono state recepite le graduatorie approvate con determinazione dirigenziale 5239/2021 ed apportate parziali modifiche alla deliberazione della Giunta regionale n. 1220/2021;</p> <p>- la Proposta per la rigenerazione urbana di Castelnuovo ne' Monti denominata "Una pietra per volta. Rigenerazione urbana del Palazzo Ducale e del suo intorno", a seguito della partecipazione al Bando RU21 è stata finanziata con un contributo pubblico di euro 790.000,00, come si evince dall'Allegato 3 alla Determinazione dirigenziale n. 5239/2022;</p> <p>a tale finanziamento si è aggiunta nel 2023 la possibilità di realizzazione nel medesimo edificio dei LABORATORI SNAI per i quali l'Unione Montana dei Comuni dell'Appennino reggiano, ha concesso un contributo di 2 milioni di €.</p> <p>I lavori inizieranno nel 2024.</p>
7	Manutenzione verde pubblico e naturalistico Intervento interamente realizzato.	114.274	88.684			25.590	Interventi relativi a manutenzioni ordinarie e straordinarie aree verdi comunali (aree verdi scolastiche, parchi pubblici, sentieristica, etc...) Acquisto giochi per realizzazione parchi inclusivi e parco Bagnolo. Manutenzioni aree Pietra di Bismantova (disgaggi, pulizie bagni pubblici e piazzale, etc...)
8	manutenzione impianti illuminazione pubblica Intervento interamente realizzato.	27.455	27.455				manutenzione ordinaria e straordinaria impianti illuminazione pubblica
9	manutenzione straordinaria cimiteri Intervento interamente realizzato.	48.824	18.824	30.000			manutenzione straordinaria cimiteri comunali acquisto attrezzature cimiteriali

TOT ANNO 2023	17.691.188	617.525	440.553	4.563.108	43.890	12.026.112
---------------	------------	---------	---------	-----------	--------	------------

TOTALE COMPLESSIVO

50.126.021

INVESTIMENTI PER OPERE PUBBLICHE ANNI 2019 - 2023
percentuale finanziamenti

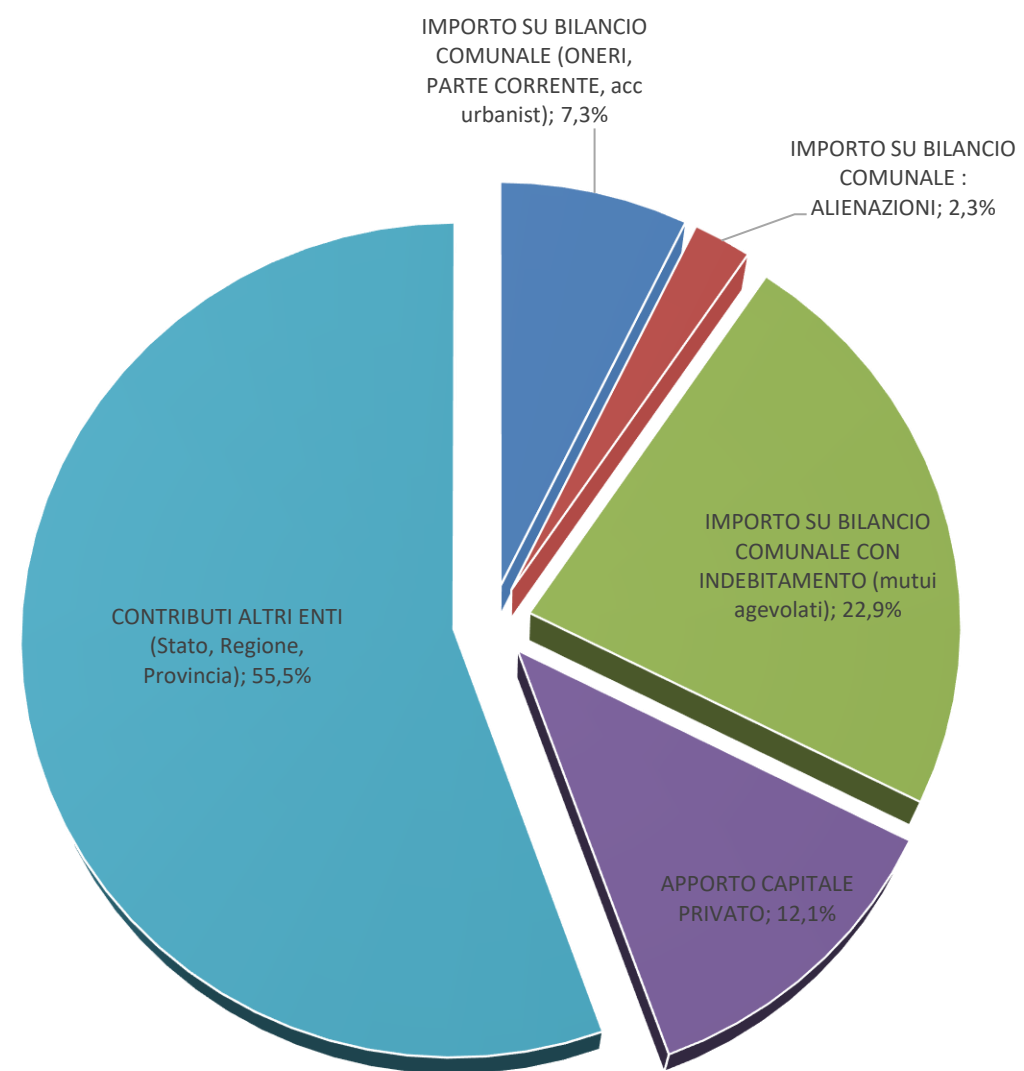

	IMPORTO COMPLESSIVO IN EURO	IMPORTO SU BILANCIO COMUNALE (ONERI, PARTE CORRENTE, acc urbanist)	IMPORTO SU BILANCIO COMUNALE : ALIENAZIONI	IMPORTO SU BILANCIO COMUNALE CON INDEBITAMENTO (mutui agevolati)	APPORTO CAPITALE PRIVATO	CONTRIBUTI ALTRI ENTI (Stato, Regione, Provincia)
INVESTIMENTI PER OPERE PUBBLICHE ANNI 2019 - 2023	50.126.021	5.619.749	1.165.706	11.044.652	5.893.334	26.402.580
INVESTIMENTI PER OPERE PUBBLICHE ANNI 2019 - 2023 PERCENTUALE finanziamenti	percentuale finanziamenti	11,21%	2,33%	22,03%	11,76%	52,67%
		7,3%	2,3%	22,9%	12,1%	55,5%

50.126.021

	IMPORTO SU BILANCIO COMUNALE (ONERI, PARTE CORRENTE, acc urbanist)	IMPORTO SU BILANCIO COMUNALE : ALIENAZIONI	IMPORTO SU BILANCIO COMUNALE CON INDEBITAMENTO (mutui agevolati)	APPORTO CAPITALE PRIVATO	CONTRIBUTI ALTRI ENTI (Stato, Regione, Provincia)	TOT
	5.620	1.166	11.045	5.893	26.403	50.126
	IMPORTO SU BILANCIO COMUNALE (ONERI, PARTE CORRENTE, acc urbanist)	IMPORTO SU BILANCIO COMUNALE : ALIENAZIONI	IMPORTO SU BILANCIO COMUNALE CON INDEBITAMENTO (mutui agevolati)	APPORTO CAPITALE PRIVATO	CONTRIBUTI ALTRI ENTI (Stato, Regione, Provincia)	
anno 2019	741	189	130	60	1.106	2.226
anno 2020	1.126	201	150	665	1.783	3.926
anno 2021	1.517	0	1.900	0	5.531	8.948
anno 2022	1.618	334	4.302	5.125	5.957	17.335
anno 2023	618	441	4.563	44	12.026	17.691

INVESTIMENTI PER OPERE PUBBLICHE ANNI 2019 - 2023 (migliaia di €)

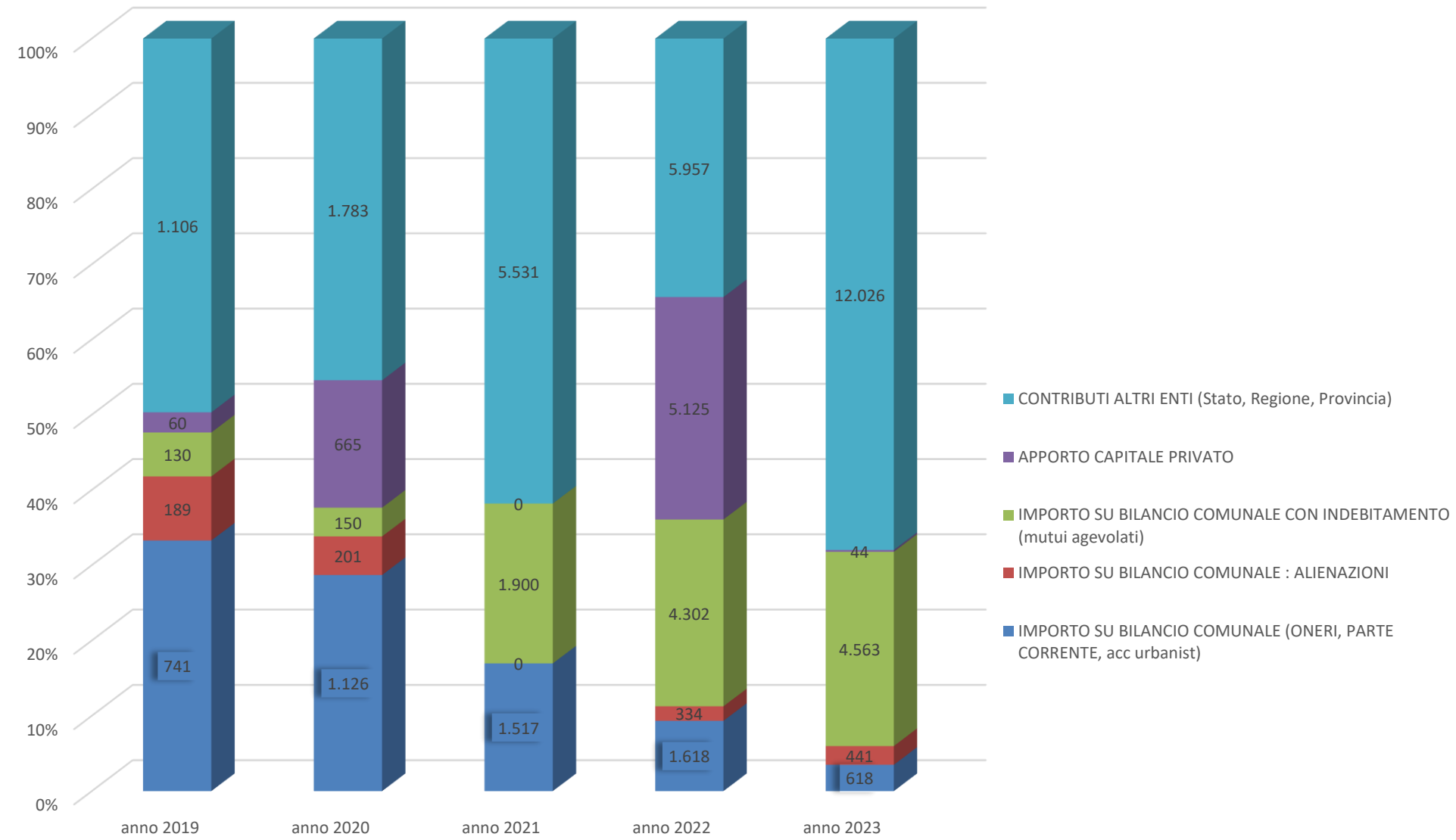

INVESTIMENTI PER MANUTENZIONE DEMANIO STRADALE (€)

	IMPORTO SU BILANCIO COMUNALE (ONERI, PARTE CORRENTE, acc urbanist)	IMPORTO SU BILANCIO COMUNALE : ALIENAZIONI	IMPORTO SU BILANCIO COMUNALE CON INDEBITAMENTO (mutui agevolati)	APPORTO CAPITALE PRIVATO	CONTRIBUTI ALTRI ENTI (Stato, Regione, Provincia)	TOT
anno 2019	175.267	18.000	0	59.682	874.293	1.127.242
anno 2020	140.104	0	0	14.761	659.228	814.093
anno 2021	217.799	0	0	0	194.282	412.080
anno 2022	223.154	0	0	0	381.864	605.018
anno 2023	165.678	8.725	0	0	980.235	1.154.639

INVESTIMENTI PER MANUTENZIONE DEMANIO STRADALE (€)

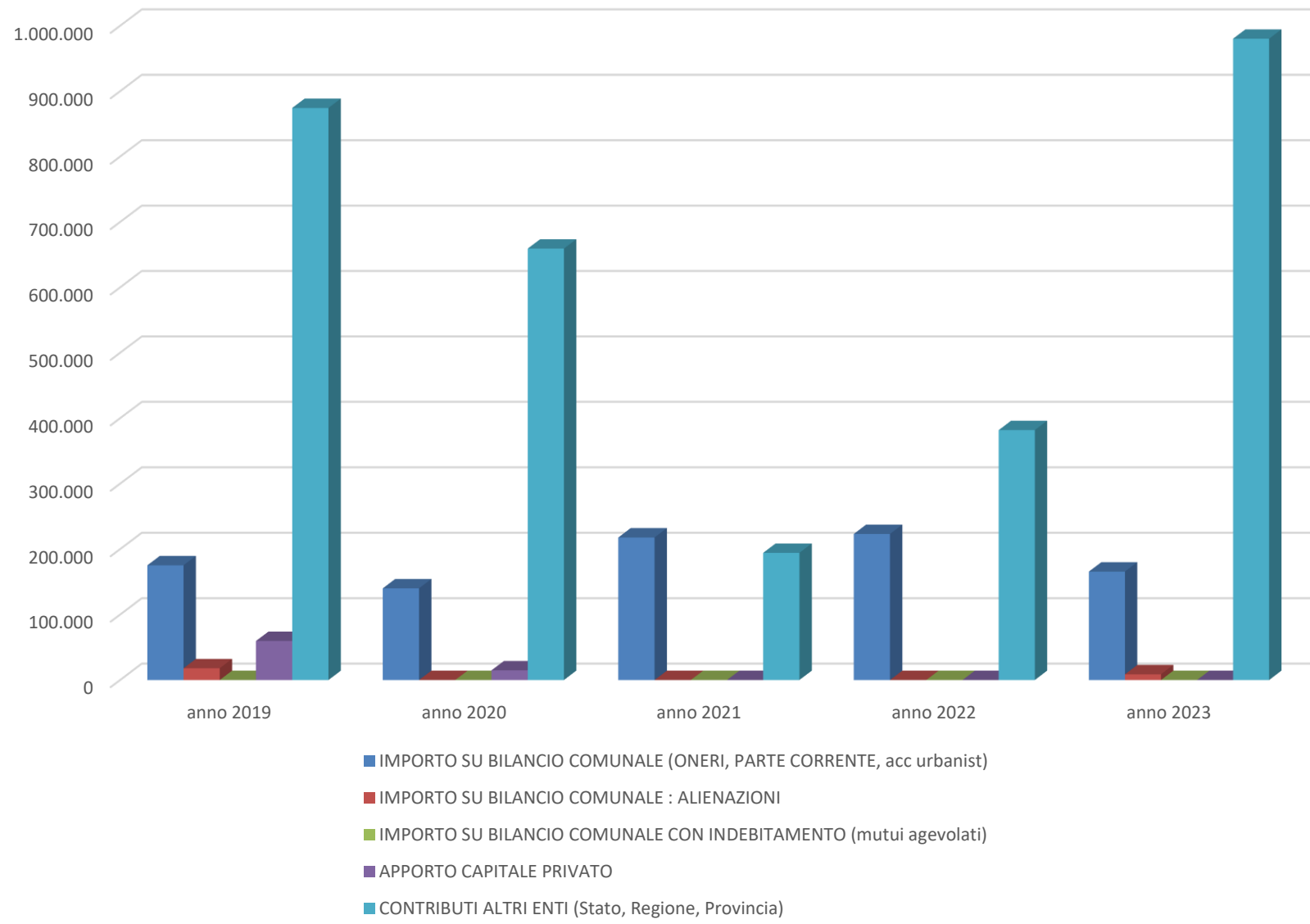

CICLO DEI RIFIUTI

La raccolta differenziata rimane uno degli obiettivi cardini dell'amministrazione comunale: dopo l'avvio ad ottobre 2008 del progetto di capillarizzazione su gran parte del territorio, affiancato da una adeguata campagna informativa, dal giro verde per la raccolta degli sfalci, da incentivi per l'acquisto di compostiere e dalla presenza di due stazioni ecologiche attrezzate, una in località Croce e l'altra in località Cà Perizzi, si è passati dal 30,5 % di raccolta differenziata del 2007 al 67,27 % del 31/12/2022.

Da evidenziare che il metodo di calcolo per la percentuale di raccolta differenziata a partire dall'annualità 2017 è cambiato: le diverse tipologie di rifiuto sono suddivise in "raccolta differenziata", "raccolta neutra" (che non incide sul calcolo della % di RD) e "raccolta indifferenziata". Il calcolo è condotto in questo modo:
$$\% RD = \frac{\text{Raccolta Differenziata [kg]}}{\text{Raccolta Differenziata [kg]} + \text{Rifiuti Indifferenziata [kg]}}$$

Complessivamente quindi si nota un sostanziale mantenimento della percentuale di raccolta differenziata sul territorio comunale.

Nel 2023 è stato avviato il passaggio su tutto il territorio comunale da tassa a tariffa puntuale corrispettiva, il nuovo sistema ha l'obiettivo di migliorare la % di rifiuti da raccolta differenziata e diminuire contestualmente la % di indifferenziato prodotto.

La tariffa puntuale è un sistema per la gestione dei rifiuti che consente di introdurre una tariffa calcolata in parte in base alla reale produzione di rifiuto conferito dall'utente. È una misura, quindi, orientata a una maggiore equità, che responsabilizza i cittadini e permette di raggiungere risultati ambientali importanti in termini di raccolta differenziata e di riduzione dei rifiuti.

La tariffa puntuale è individuata quale strumento cardine per l'attuazione dei obiettivi definiti dalla L.R. 16/2015. Il nuovo Piano Regionale Rifiuti e Bonifiche 2022-2027 ha ribadito l'importanza della tariffazione puntuale quale azione strategica per il raggiungimento degli obiettivi di Piano.

Si sottolinea che l'art. 23 delle Norme Tecniche di Attuazione del Piano regionale di Gestione Rifiuti e Bonifica dispone che tutti i Comuni attuino sistemi di misurazione puntuale dei rifiuti entro il 2024.

La misurazione puntuale del rifiuto può essere uno stimolo per favorire comportamenti virtuosi, quali il sostegno alle raccolte differenziate, propedeutiche al riciclaggio e, conseguentemente, la riduzione del rifiuto urbano residuo.

Come funziona la tariffazione puntuale: in pratica il sistema prevede di associare la singola utenza al rifiuto indifferenziato che produce e di misurarlo puntualmente.

Nel territorio comunale si sono creati due sistemi diversi per conteggiare quanti rifiuti si producono (in particolare, quanti rifiuti indifferenziati) e quindi determinare l'ammontare della bolletta. Un sistema, nel Capoluogo e a Felina attraverso la raccolta porta a porta con bidoncini dotati di microchip che individuano l'utenza, l'altro, nel forese, è quello dell'utilizzo di tessera associata all'utenza che permette l'apertura dei cassonetti stradali.

Di seguito si riportano le tabelle relative all'andamento della raccolta differenziata all'interno del comune.

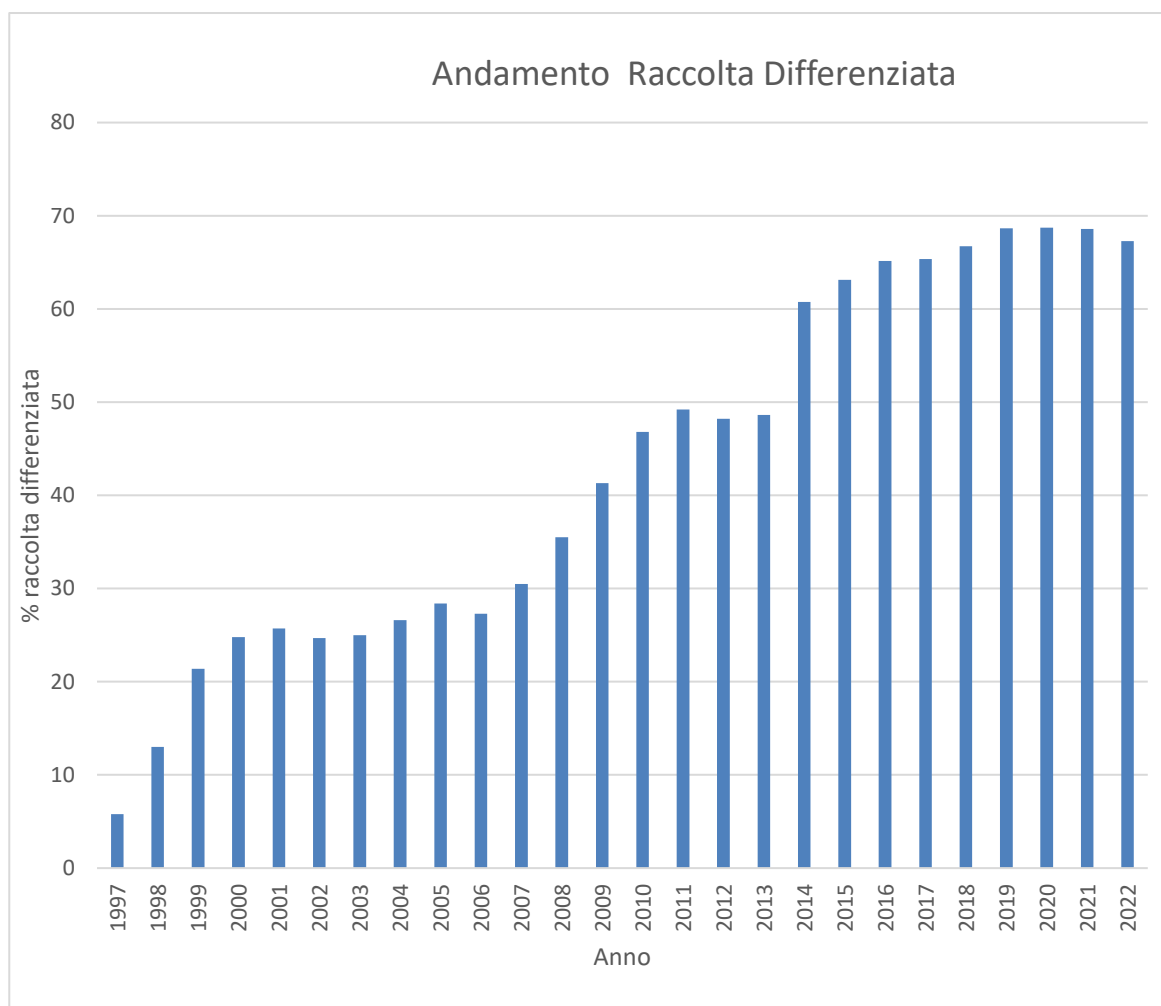

Andamento della raccolta differenziata in % dal 1997 al 2022 _ Fonte Iren Spa.

ANNO	2009	2010	2011	2012	2013	2014	2015	2016	2017	2018	2019	2020	2021	2022
RACC.														
INDIFFERENZIATA	395	362	359	340	342	261	234	220	212	223	221	216	220	226
(kg/ab/anno)														
RACC.														
DIFFERENZIATA	278	319	348	316	324	405	400	411	400	449	485	476	480	464
(kg/ab/anno)														
RACC. NEUTRA														
(kg/ab/anno)									2	1			22	22
RSU COMPLESSIVA														
(kg/ab/anno)	673	681	707	656	666	666	634	631	614	673	706	692	721	710

Andamento raccolta anno 2022

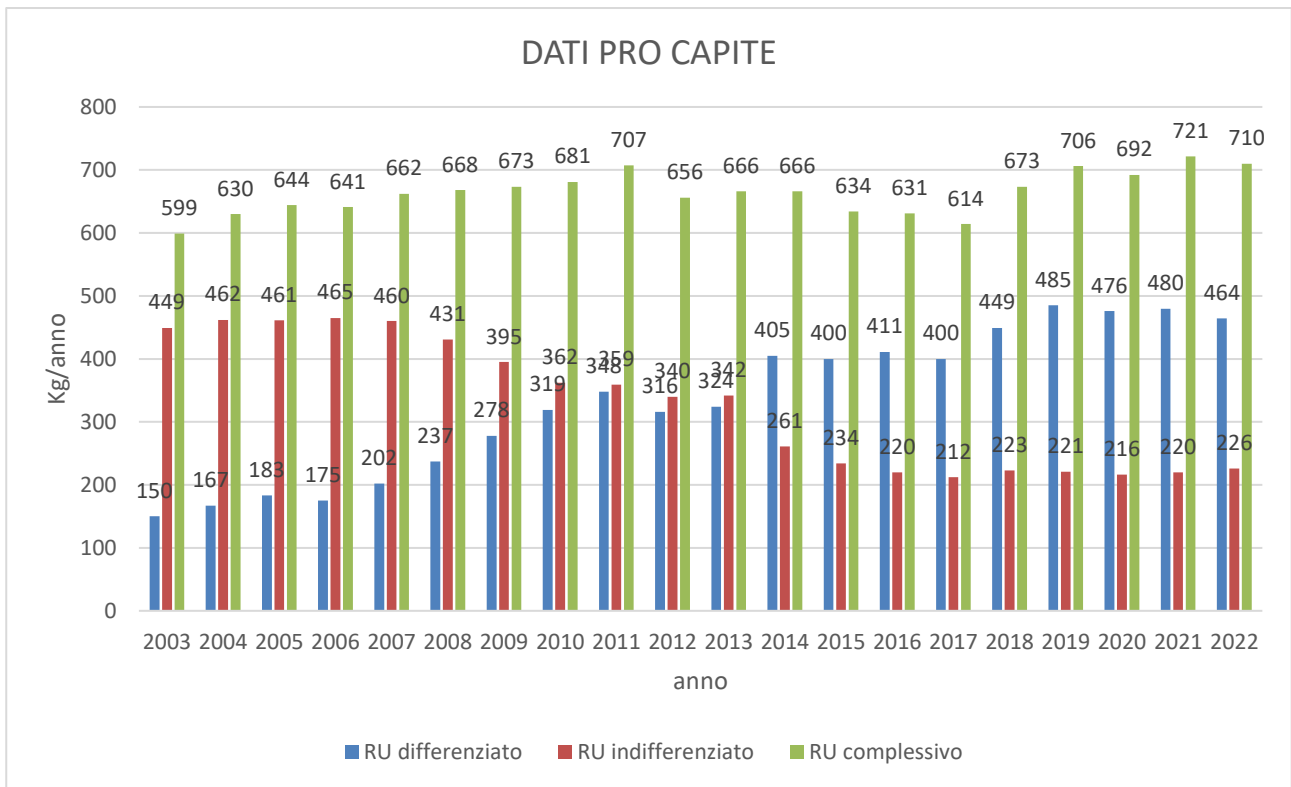

Andamenti della raccolta differenziata negli ultimi anni in kg per abitante all'anno_Fonte Iren Spa

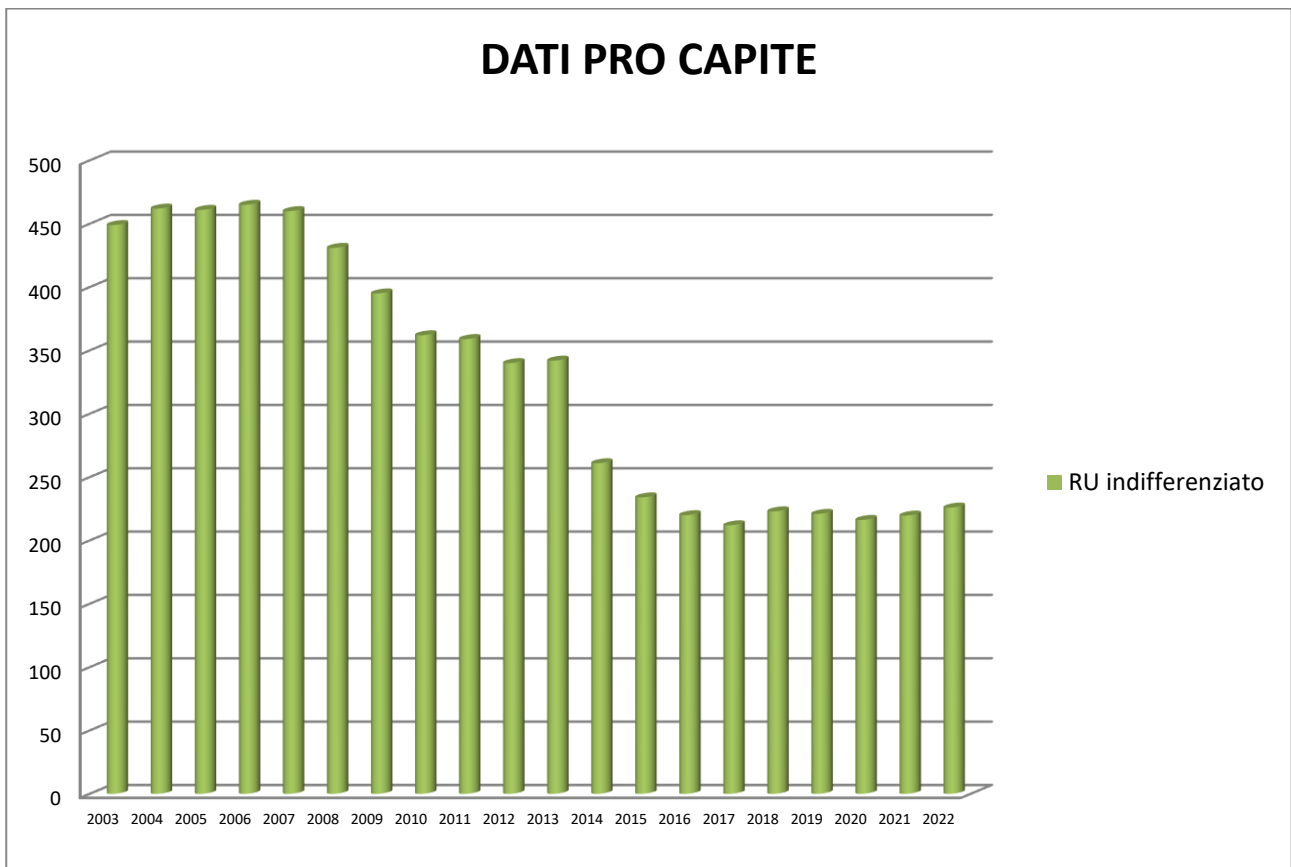

Andamenti della raccolta differenziata negli ultimi anni in kg per abitante all'anno_Fonte Iren Spa

	2016	2017	2018	2019	2020	2021	2022
Carta e cartone	733.272 (16,92%)	687.154 (10,73%)	737.350 (10,41%)	758.530 (10,25%)	757.044 (10,52%)	704.092 (9,72%)	745.209 (14,35%)
Inerti	334.847 (7,73%)	267.296 (4,17%)	242.050 (3,42%)	307.883 (4,16%)	257.938 (3,58%)	225.500 (3,11%)	198.020 (3,81%)
Legno	393.340 (9,08%)	340.300 (5,31%)	399.640 (5,65%)	488.580 (6,60%)	447.160 (6,21%)	592.720 (8,18%)	545.440 (10,51%)
Metalli ferrosi	72.430 (1,67%)	71.100 (1,11%)	82.680 (1,17%)	100.000 (1,35%)	99.440 (1,38%)	96.340 (1,33%)	61.060 (1,18%)
Olio Vegetale	2.250 (0,05%)	2.170 (0,03%)	2.040 (0,03%)	2.050 (0,03%)	3.020 (0,04%)	2.570 (0,04%)	2.310 (0,04%)
Olio Motore	2.800 (0,06%)	2.450 (0,04%)	2.850 (0,04%)	2.400 (0,03%)	2.300 (0,03%)	3.500 (0,05%)	2.300 (0,04%)
Fraz. Organica	330.205 (7,62 %)	355.750 (5,55%)	364.450 (5,15%)	433.790 (5,86%)	377.150 (5,24%)	370.740 (5,12%)	348.531 (6,71%)
Giro Verde	242.830 (5,60%)	214.340 (3,35%)	256.960 (3,63%)	239.320 (3,23%)	242.180 (3,36%)	1.578.380 (21,79%)	1.496.500 (28,82%)
Potature	928.420 (21,42%)	912.700 (14,25%)	1.118.320 (15,80%)	1.303.700 (17,62%)	1.273.380 (17,69%)		
Batterie	728 (0,02%)	878 (0,01%)	318 (0,004%)	300 (<0,01%)	1.397 (0,02%)	984,00 (0,01%)	795,00 (0,02%)
Plastica	262.890 (6,07%)	255.980 (4,00%)	253.800 (3,59%)	275.405 (3,72%)	263.130 (3,66%)	251.892 (3,48%)	221.410 (4,26%)
Abiti Usati	41.970 (0,97%)	32.310 (0,50%)	51.960 (0,73%)	38.440 (0,52%)	33.500 (0,47%)	23.000 (0,32%)	22.500 (0,43%)
Pile	1.685 (0,04%)	900 (0,01%)	1.190 (0,02)	743 (0,01%)	1.062 (0,01%)	0	0
RAEE	72.871 (1,68%)	67.033 (1,05%)	65.300 (0,9%)	82.712 (1,12%)	104.348 (1,45%)	100.259 (1,38%)	85.572 (1,65%)
Vetro	17.400 (0,40%)	13.605 (0,21%)	11.710 (0,17)	10.620 (0,14%)	10.210 (0,14%)	41.520 (0,57%)	62.520 (1,20%)
Contenitori TFC	-	-	-	177 (<0,01%)	133 (<0,01%)	100 (<0,01%)	234 (<0,01%)
Ingombranti a recupero	-	-	-	540.040 (7,30%)	572.520 (7,95%)	608.900 (8,41%)	641.560 (12,36%)
Urbani spazzamento	-	42.100 (0,66%)	98.620 (1,39%)	59.680 (0,81%)	42.040 (0,58%)	60.200 (0,83%)	41.880 (0,81%)
Pitture e Vernici	245 (0,01%)	273 (0,00%)	0	670 (0,01%)	343 (<0,01%)	426,00 (0,01%)	532,00 (0,01%)
Farmaci scaduti	742 (0,02%)	789 (0,01%)	730 (0,01%)	828 (0,01%)	860 (0,01%)	1.113,00 (0,02%)	879,00 (0,02%)
Toner	-	-	-	-	13 (<0,01%)	9,00 (<0,01%)	24,00 (<0,01%)
Altro	-	-	-	1000 (0,01%)	1.147 (0,02%)	750,00 (0,01%)	1170,00 (0,02%)
Cartucce Stamp toner	-	586 (0,01%)	740 (0,01%)	825 (0,01%)	389 (0,01%)	838,00 (0,01%)	550,00 (0,01%)

Amianto	-	17.160 (0,27%)	4.540 (0,06%)	-	-		
Cimiteriali	-	3.780 (0,06%)	2.540 (0,04%)	2360 (0,03%)	7.560 (0,11%)	1.600 (0,02%)	3.800 (0,07%)
RSU	4.333.658 KG	4.171.923	4.722.560	5.080.588	4.953.844	5.195.193	5.192.138
DIFFERENZIATA E COMPLESSIVA	(100%)	(100%)	(100%)	(100%)	(100%)		

Suddivisione della raccolta differenziata per voci merceologiche (in Kg e %) su sfondo giallo a recupero, su sfondo arancione a smaltimento su sfondo verde parte neutra _ Fonte Iren Spa

Nella tabella sopra riportata si evidenzia la differenza tra i rifiuti prodotti nel 2022 e quelli prodotti negli anni precedenti divisi per categorie.

Si nota un aumento di alcune categorie di rifiuti il cui conferimento avviene presso i Centri di Raccolta come ad esempio ingombranti, ciò potrebbe essere dovuto al nuovo sistema premiante, grazie al quale, in base alla tipologia ed alla quantità di rifiuto conferito al Centro di Raccolta, si accumulano punti per ottenere sconti in fattura. Altre tipologie di rifiuto in cui si è evidenziato un aumento significativo rispetto al 2021 sono il vetro e la carta, mentre si nota una flessione nella raccolta di frazione organica.

GESTIONE DEL TERRITORIO:

L'obiettivo di mandato dell'Amministrazione è stato quello di dare attuazione alle previsioni del PSC , RUE e del secondo POC, per uno sviluppo sostenibile del territorio, e di avviare l'iter per la redazione del nuovo strumento urbanistico (PUG).

Di seguito si riportano i dati più significativi in ordine alla gestione del territorio.

TITOLI EDILIZI RILASCIATI	2019	2020	2021	2022	2023
PDC * (Permessi di Costruzione)	26	23	20	23	10
SCIA (Segnalazione Certificata Inizio Attività)	145	136	215	112	207
CILA (Comunicazione Inizio Lavori Asseverata)	88	76	137	210	139

I Pdc rilasciati comprendono anche quelli in sanatoria.

NUOVI ALLOGGI REALIZZATI NEGLI AMBITI CONSOLIDATI RESIDENZIALI (TERRITORIO URBANIZZATO)

ANNO	2019	2020	2021	2022	2023
Numero Nuovi Alloggi	0	3	6	4	3

Nell'agosto 2017 sono state trasferite le competenze, dei servizi sociali e del servizio scuola, dai Comuni all'Unione Montana dei Comuni dell'Appennino Reggiano, creando il Polo 2 del servizio sociale ed educativo associato Castelnovo ne' Monti-Vetto. L'obiettivo è condividere e sviluppare un percorso organizzativo e d'integrazione dei due settori per semplificare ed integrare processi e percorsi sia in relazione all'utenza sia alla gestione tecnica ed amministrativa. Al Polo 2 afferiscono i servizi di seguito descritti:

ISTRUZIONE PUBBLICA:

Il servizio di assistenza educativa scolastica è stato affidato all'Azienda Speciale Consortile (ASC) questa scelta ha consentito di migliorare la qualità del servizio mettendo in campo professionalità con competenze specifiche sul piano educativo e pedagogico. L'affidamento, che ha ad ora una gara d'appalto in corso, riguarda per il nostro Comune l'educativa scolastica degli studenti disabili e il servizio di pre e post scuola, quest'ultimo funzionante solo sul territorio di Castelnovo ne' Monti ma incrementato negli ultimi anni per rispondere alle esigenze di conciliazione vita-lavoro delle famiglie.

Educativa scolastica L.104

	2019/20	2020/21	2021/22	2022/23	2023/24
EDUCATIVE ATTIVATE	14	12	13	16	16

Servizio di pre e post scuola

	2019/20	2020/21	2021/22	2022/23	2023/24
ISCRITTI	175	115	122	207	202

- E' stato aggiudicato ad AUSER tramite manifestazione d'interesse con termine 30/06/2025 l'attività di sorveglianza, vigilanza e viabilità nei contesti scolastici di pre e post scuola e assistenza sui pulmini e attraversamenti in prossimità di scuole.
- E' stato aggiudicato a TIL con gara Europea aperta, il servizio di trasporto scolastico fino all'anno scolastico 2025/26 con possibilità di rinnovo fino all'anno scolastico 2027/2028.
- Prosegue l'affidamento del servizio di refezione scolastica con la CIRFOOD in scadenza al 31.07/2024.

SETTORE CULTURA, GIOVANI, PROMOZIONE DEL TERRITORIO, SPORT E TURISMO

Gli interventi del settore si sono sviluppati sui seguenti livelli:

- Teatro Bismantova
- Biblioteca e attività culturali
- Relazioni Internazionali
- Politiche Giovanili
- Istituto Superiore di Studi Musicali di Reggio Emilia e Castelnovo ne' Monti “Peri – Merulo”
- Sport
- Promozione del Territorio e Turismo
- Fiere

TEATRO BISMANTOVA

Nel corso dell'ultimo quinquennio l'attività del teatro, così come ogni attività culturale, ha risentito del periodo pandemico che ha determinato a partire dal 2020 da prima una chiusura totale dei servizi e successivamente, con il diminuire delle restrizioni, una graduale ripresa dei servizi.

Malgrado questo, complessivamente negli anni il teatro ha offerto una ricca programmazione caratterizzata da concerti, prosa, spettacoli innovativi e di alto livello, significativi del panorama teatrale e cinematografico italiano ed europeo, costruendo una proposta sempre più plurale e coinvolgente per il pubblico. Cantieri di studio e residenze si affiancano alla stagione "ufficiale", qualificandola nella sua valenza culturale. Alla rassegna teatrale e alla programmazione cinematografica si aggiungono molti altri eventi promossi dall'associazionismo locale e dedicati a bambini e famiglie. Il teatro ospita inoltre percorsi di formazione sui linguaggi del teatro, rassegne per le scuole, eventi espositivi, incontri e rassegne di carattere letterario e culturale. In questi anni il Bismantova si è contraddistinto per la qualità delle scelte e delle proposte, che ha portato alla costruzione di un dialogo proficuo con il pubblico.

Nell'autunno del 2023 il cinema ha ospitato la prima edizione di “GIANO Festival” un festival di cinema, scienza e filosofia aperto a tutti, studenti e grande pubblico in un percorso educativo attraverso le immagini, le storie e i temi che i film raccontano, da quelli più universali e classici, ai più attuali e specifici, con proiezioni cinematografiche accompagnate da commenti e da una discussione con ospiti specifici, favorendo un dibattito su temi scientifici e filosofici.

BIBLIOTECA E ATTIVITA' CULTURALI

Grazie al cambio di impostazione dei servizi culturali a livello globale, gli spazi facenti capo al servizio cultura stanno assumendo connotazioni sempre nuove. Oltre alle funzioni tradizionali della biblioteca (consultazione e prestito di libri, film, riviste e quotidiani iniziative di promozione della lettura), il servizio tiene insieme e facilita le interconnessioni tra pluralità identitarie e culturali.

Per quanto concerne i dati statistici il 2020, anno della pandemia, ha costituito una vera e propria linea di demarcazione. Pertanto non sono del tutto praticabili delle comparazioni in termini numerici con quanto avveniva negli anni precedenti a questo momento storico assolutamente straordinario.

Il 2020 ha visto infatti un brusco crollo delle presenze e dei prestiti, dovuto ovviamente alla chiusura del servizio per molti mesi, seguito da una lenta ripresa determinata dalle restrizioni sull'utilizzo dello stesso e anche dai comprovati e legittimi timori delle persone, che hanno inciso in particolare sull'annualità 2021.

Da allora però la situazione è in netta ripresa. L'utenza della biblioteca, isolato quindi il periodo pandemico, dal 2021 ad oggi è in costante aumento: la media delle presenze nel 2020/2021 era scesa bruscamente a 23 persone al giorno, mentre a fine 2023 è risalita a 45 e anche i prestiti - 12.688 nel 2021 - sono a fine 2023 arrivati a 20.840. I prestiti in rete sono passati dagli 808 del 2020 ai 4.278 del 2023.

Numerose le attività di promozione della lettura che hanno visto un coordinamento costante con le istituzioni scolastiche di tutto il comprensorio montano. La biblioteca ha proposto alle scuole visite guidate, letture animate e progetti di ricerca, ospitando classi e gruppi e partecipando a sua volta a iniziative degli Istituti per le quali veniva richiesta la presenza di letture.

Inoltre è stato attivato un progetto di letture negli Istituti per anziani “Villa delle Ginestre” e “RSA I Ronchi”, avvalendosi del contributo del gruppo di “Lettori volontari” della Biblioteca Crovi che nel corso degli anni sta assumendo sempre più struttura.

Si è confermata poi strategica l’adesione al Sistema bibliotecario provinciale e la condivisione di servizi importanti quali il prestito interbibliotecario, il centro di catalogazione, il deposito unico provinciale, la formazione, la gestione informatica.

Le iniziative culturali hanno avuto come filo conduttore la valorizzazione delle risorse artistiche e culturali della nostra comunità: scuole, gruppi formali e informali, artisti locali (scrittori, pittori, scultori, musicisti, ricercatori), enti e istituzioni (la Regione, il Parco nazionale dell’Appennino tosco-emiliano, la rete provinciale delle biblioteche, altri comuni ed enti), la sensibilità verso le tematiche dell’attualità e le nuove tendenze nazionali ed internazionali, il rafforzamento della nostra identità europea attraverso l’intensificazione degli scambi culturali con differenti partner francesi e tedeschi.

Nel corso del quinquennio 2019/2024 i momenti maggiormente significativi per i servizi erogati dalla Biblioteca Crovi sono stati sostanzialmente due:

1. la diffusione della pandemia relativa al Covid 19;
2. il trasferimento della biblioteca da via Roma in via Sozzi, per consentire la ristrutturazione degli ambienti del Centro culturale polivalente.

1. A seguito della pandemia l’utenza della biblioteca ha subito un calo significativo, tendenza diffusa a livello globale, per poi cominciare una ripresa che è tutt’ora in essere.

Il servizio è rimasto sospeso per alcune settimane come da indicazioni nazionali, per poi riprendere in maniera parziale per alcuni mesi, periodo in cui veniva erogato con particolari modalità individuate sulla base di specifiche linee guida.

2. Ad agosto 2022 la Biblioteca è stata trasferita nei locali di via Sozzi, presso le scuole medie.

Tale trasferimento è avvenuto grazie alla collaborazione della cooperativa Camelot che si è occupata del trasferimento e della ricollocazione di tutti il patrimonio librario.

I locali messi a disposizione dall’Istituto comprensivo non hanno consentito per motivi contingenti relativi allo spazio di trasferire in via Sozzi la sala studio, che è stata ospitata dal Teatro Bismantova, così come la J-Room, lo spazio dedicato alle politiche giovanili mentre l’archivio storico, per il trasferimento del quale è stata coinvolta la soprintendenza per i beni archivistici e librari della Regione Emilia Romagna, è stato collocato presso il magazzino del boaro.

Il mandato in via di conclusione ha visto concretizzarsi la prima parte di un progetto molto ambizioso di restauro e ristrutturazione degli ambienti del Centro culturale polivalente nell’ottica di una sua trasformazione in un polo culturale, le “Officine della creatività” dove vari soggetti a carattere culturale possano convivere e scambiare esperienze da proporre ai cittadini.

La biblioteca Crovi, il nucleo di lavoro facente capo alle politiche giovanili, l’Istituto musicale Peri- Merulo e il Coro Bismantova, stanno infatti svolgendo un percorso di accompagnamento ai nuovi ambienti che andranno ad abitare, volto a mettere in luce le possibili commistioni tra i vari ambiti di pertinenza di ognuno, con il fine di arrivare con la nuova apertura ad offrire ai cittadini di Castelnovo ne’ Monti servizi integrati che propongano possibili commistioni tra la musica, la lettura, il canto, le attività per il tempo libero....in un’ottica di welfare.

Di particolare rilevanza tra le attività svolte nel quinquennio 2019-2024 è il progetto “Officina delle idee - Io si dice per essere noi” derivato dalla partecipazione al bando ministeriale “Giovani in biblioteca” del Dipartimento per le politiche giovanili e il servizio civile.

Tale progetto, della durata di 18 mesi, offrirà la possibilità di sperimentare, anche nell’attuale sede di via Sozzi, alcune prassi relative all’approccio all’utenza dei giovani di età compresa tra i 14 e i 35 da trasferire poi nelle future “Officine della creatività”.

Il progetto prevede l’implementazione del personale della biblioteca con due figure di educatori, l’acquisto di nuovi arredi volti a rendere più confortevole lo spazio della biblioteca dedicato al target del progetto, la programmazione di attività per promuovere il servizio e le attività facenti capo ad esso.

Dal punto di vista dei progetti a carattere culturale quello che si è maggiormente consolidato negli ultimi anni è la rassegna culturale “L’uomo che cammina”, non-festival di sacro e natura, realizzato in collaborazione con il Teatro Bismantova.

Un evento che si caratterizza per una pluralità di incontri di varia natura, dalle presentazioni di libri agli incontri con autori e intellettuali di grande rilevanza nazionale ed internazionale, dalle camminate sul territorio con connotazione meditativa e spirituale ai concerti di musica classica e contemporanea, dalle mostre d'arte sia indoor che outdoor alle proposte per bambini e famiglie.

Per quanto riguarda le esposizioni, la messa in ristrutturazione del Palazzo ducale ha fatto sì che le mostre d'arte dovessero essere trasferite in altri luoghi.

In primis è stato utilizzato il foyer del teatro Bismantova, ma numerose altre sono state collocate anche presso il Centro Laudato sì dell'Eremo di Bismantova, con la collaborazione del Parco Nazionale dell'Appennino tosco-emiliano e del Gruppo storico "Il Melograno" oppure collocate in outdoor in location quali la pineta di Monte Bagnolo, il parco Angelo Vassallo, l'area antistante la chiesa di Ginepreto, la salita all'Eremo della Pietra.

RELAZIONI INTERNAZIONALI

Questa Amministrazione ha scelto di implementare in modo significativo le relazioni internazionali, ritenendo opportuno consolidare e incrementare il sentimento di appartenenza europea della nostra comunità.

Particolare attenzione è rivolta ai giovani, attraverso progetti e viaggi di scambio che vedono il loro coinvolgimento diretto.

I temi sui quali si orientano le attività riguardano prevalentemente la cultura e la cittadinanza europea, la storia, lo sviluppo sostenibile, la musica, lo sport, il volontariato e la partecipazione.

In particolare, sono stati rafforzati i rapporti con i paesi gemellati di Voreppe, Illingen, Fivizzano e Kahla, attraverso le seguenti attività:

- Pubblicazione e presentazione del libro *L'Appennino a Kahla. Ieri, oggi, domani* - Teatro Bismantova 16 febbraio 2019.
- Viaggio della Memoria *Rhone-Alpes tra deportazione, resistenza e solidarietà* 12-16 marzo 2019- Voreppe.
- Mostra *Storie della porta accanto. Lavoro coatto. Produzione bellica e crimini dello stabilimento Reimahg 1944-1945*. La mostra è stata progettata e realizzata dall'Associazione di storia e ricerca Walpersberg e.V. di Kahla nell'ambito del progetto "Thüringen 19_19 Demokratie lernen". Esposta presso il Teatro Bismantova dal 9 al 24 ottobre 2020 e negli anni successiva prestata a: Robecco sul Naviglio, Viareggio, Fivizzano e Collegno.
- Partecipazione al bando di concorso Premio dei Presidenti per la cooperazione comunale tra Italia e Germania con Illingen.
- Accordo di partenariato con Kahla, ottobre 2021 - aprile 2022.
- Partecipazione al bando di concorso Premio dei Presidenti per la cooperazione comunale tra Italia e Germania con Kahla. Terzi classificati con Kahla e Castelnovo ne' Monti. I giovani protagonisti del legame che ci unisce.
- Partecipazione alla Festa della Fontana a Khala.

Oltre all'organizzazione annuale di appuntamenti aperti a tutta la comunità e ormai consolidati:

- Organizzazione e accoglienza delle delegazioni europee in occasione delle manifestazioni del 25 aprile.
- Organizzazione viaggi della memoria a Kahla per la commemorazione della fine della Seconda Guerra Mondiale a maggio.
- Organizzazione viaggi a Illingen in occasione della Kelterfest a giugno.
- Organizzazione viaggi a Voreppe in occasione della festa gemellaggi di Voreppe e della festa nazionale francese a luglio.
- Promozione, organizzazione e sostegno agli scambi tra le scuole.
- Organizzazione accoglienza delle delegazioni europee in occasione della Fiera di San Michele – gestione stand.

I viaggi, gli scambi, i progetti sono sempre realizzati con la collaborazione del Comitato Gemellaggi e di volta in volta con il coinvolgimento della comunità, della parrocchia, delle scuole, degli enti di formazione (ENAI, Labor), di Istoreco, dell'Oratorio Don Bosco, dell'Istituto superiore di studi musicali di Reggio Emilia e Castelnovo ne' Monti "Achille Peri - Claudio Merulo", dei famigliari delle vittime di Kahla, del Teatro Bismantova e delle associazioni, tra le tante: Coro Bismantova, Banda di Felina, Athletic Progetto Montagna, Centro Sociale Insieme, Anpi, Coro della

Resurrezione, Compagnia PiccoloSistina, Associazione Centro Storico, Associazione Nazionale Alpini –Sezione di Bismantova.

POLITICHE GIOVANILI

Le progettazioni che riguardano i giovani hanno come riferimento territoriale l'Unione Montana dei comuni, storicamente progettate e coordinate dal Comune di Castelnovo ne' Monti.

Realizzate attraverso ASC Teatro Appennino (oggi ASC Appennino Reggiano), in collaborazione con Cooperative di Servizi Educativi, oltre gli Enti e le Associazioni del territorio. Dal 2018 per la crescente complessità si è prevista la presenza di un supervisore. Il Tavolo Giovani, coordinato dalla Responsabile dei servizi Sociali Educativi dell'Unione, rappresentato da tutti i referenti dei servizi che si occupano di mondo giovanile, da agosto 2021 ha delegato la gestione delle politiche giovanili ad un più agile Tavolo ristretto con il mandato di analizzare la situazione giovanile postcovid.

Il Tavolo Ristretto coordinato dal Responsabile dell'Area famiglia, giovani e minori, si è incontrato circa ogni mese ed è composto da un'equipe multi-professionale e multi-funzione coordinatore dell'Area Socio-educativa della cooperativa Papa Giovanni XXIII, tecnici del Comune di Castelnovo ne'Monti che seguono le politiche giovanili, e referenti dell'Area Politiche Giovanili per l'Unione, dal supervisore di ASC Appennino Reggiano e dalla referente del SerDP di C.Monti coordinatrice del Tavolo Prevenzione Dipendenze (composto da Luoghi di Prevenzione, Cooperativa di Prevenzione Sociale, CPS, in stretta connessione con gli Istituti scolastici). Fra i soggetti della rete ci sono anche i poli territoriali socio-educativi-scolastici di Casina –Carpineti, Ventasso, Castelnovo - Vetto e Villa –Toano coordinati dalle referenti che hanno la facoltà di convocare dei tavoli di comunità, ovvero le strutture sperimentali di co-progettazione con i territori.

Le azioni e gli interventi per i Giovani sono trasversali a tutte le politiche e sviluppati soprattutto a livello sociale, educativo e culturale, offrendo ai giovani il ruolo di protagonisti ed aumentando il processo di responsabilizzazione dei diversi gruppi ed associazioni presenti ed attivi sul territorio comunale. Gli ambiti di intervento più importanti hanno riguardato soprattutto l'aggregazione, la creatività, il protagonismo e il sostegno di gruppi giovanili nell'ambito dell'imprenditorialità/orientamento al mondo del lavoro e della cittadinanza attiva. Particolare attenzione si è posta sulla prevenzione del disagio dei giovani attivando tavoli di coordinamento fra amministratori, tecnici, servizi e comunità, con l'obiettivo di affrontare anche fenomeni inediti relativi all'aggregazione giovanile in epoca COVID 19 e post Covid, garantendo una connessione sistematica fra le azioni di promozione dell'agio e quelle di matrice più socio-sanitaria improntate alla prevenzione del disagio.

Queste sono state le attività più significative inserite nei progetti distrettuali, prima "C'è posto per te Jerrycan" (risultato primo progetto in Regione ricevendo un contributo di circa 75.000 euro) e, dopo una sperimentazione di circa un anno avviata a luglio 2021, da agosto 2022, "PMG-Progetto Montagna giovani" (risultato terzo progetto in Regione ricevendo un contributo di circa 150.000 euro):

- Gestione di Centro giovani "diffuso" al fine di offrire spazi e occasioni per valorizzare le passioni e le capacità espressive e sociali e progetti di valorizzazione della creatività giovanile. Realizzazione di una sala di posa.
- Azioni volte alla responsabilizzazione e autodeterminazione dei giovani rispetto alla comunicazione, alla cittadinanza attiva e alla partecipazione, anche tramite la gestione del collettivo JerryCan, un gruppo di giovani dinamico e aperto che cerca di cogliere gli stimoli dalla comunità, dar voce ai giovani, creare occasioni e possibilità di confronto e approfondimento e del gruppo dei peer, per lo più delle classi terze dell'IIS Mandela e negli ultimi due anni del Cattaneo Dall'Aglio, che grazie all'azione educativa sulla prevenzione a scuola, si attiva nei confronti dei propri compagni. Gestione fino al 2022 di un sito internet www.jerrycan.it. Incubazione della start up di produzione video Achiva Studio.
- Azioni/laboratori volte all'avvicinamento al mondo del lavoro, negli ultimi due anni percorso laboratoriale con la cooperativa The Hub di Reggio Emilia in connessione con la comunità e il mondo del lavoro con prospettiva di costruzione di una community e apertura di uno spazio di co-working sul territorio.
- Organizzazione di iniziative culturali e di formazione (come l'evento Bismantova Cos&play (2019) che ha visto il coinvolgimento diretto di giovani, associazioni e commercianti) oltre a organizzazione di mostre,

proiezioni film e documentari, dibattiti, cammini, giornate di gioco, laboratori creativi, gite e collaborazioni nell'organizzazione di eventi e stand informativi.

- Attività educative di prevenzione rivolte a gruppi formali e informali di adolescenti che lavorano sugli stili di vita sani attuando interventi flessibili e adattabili ai diversi contesti dei giovani. In particolare sono state svolte con cadenza settimanale, specialmente dal 2021, azioni di educativa di strada sui territori di C. Monti e Casina e azioni di loisir su C. Monti, Toano (presso discoteca Kiss) e su tutti i 7 Comuni all'interno delle sagra/eventi estivi.
- Gestione del Tavolo Sviluppo Appennino, tavolo di giovani amministratori dell'Unione montana con lo scopo di approfondire alcuni ambiti delle politiche dell'Unione, suggerire idee e affiancare la Giunta nella definizione del futuro sviluppo dell'Appennino (nel 2020 percorso partecipativo con definizione di 2 idee progettuali per la nuova SNAI). Partecipazione ai percorsi di costituzione dei patti di comunità nei comuni dell'Unione (esperienza pilota sperimentata con il Comune di Casina). Definizione e realizzazione di alcune progettazioni degli amministratori stessi sui territori di Ventasso, Carpineti e Vetto.
- Realizzazione dell'evento regionale YOUZ a ottobre 2023 dedicato alle Aree Interne.
- Supporto ai percorsi partecipativi per la SNAI e la STAMI.
- Percorso di avvicinamento e coinvolgimento dei giovani rispetto agli spazi e alle attività del Parco Tegge a Felina. In particolare Co-progettazione di alcune parti del Tegge Festival 2023, avvio processo partecipativo con un gruppo di giovani del territorio e stesura di un progetto per il Bando Partecipazione
- Scrittura e assegnazione del Bando Giovani in biblioteca (con un contributo di 120.000 euro) per mettere in connessione i settori Politiche Giovanili e Culturale e anticipare le trasformazioni del nuovo centro culturale di C.Monti (Officine della creatività).

ISTITUTO SUPERIORE DI STUDI MUSICALI DI REGGIO EMILIA E CASTELNOVO NE' MONTI "PERI – MERULO"

L'Istituto Superiore di Studi Musicali di Reggio Emilia e Castelnovo ne' Monti "Peri – Merulo" da oltre 50 anni offre una qualificata istruzione musicale con la possibilità di frequentare corsi strumentali e teorici, incontri di formazione e di ricerca. Dal 1 gennaio 2023 l'Istituto è stato trasformato in Conservatorio statale di musica. Il Ministero dell'Università e della ricerca ha autorizzato la conversione di tutti i corsi universitari AFAM nei corsi Propedeutico Afam, Trienni e Bienni strumentali e teorici.

Nel quinquennio 2019/2024 sono proseguiti i corsi di formazione musicale di base e avanzato delle classi di violino, violoncello, flauto, clarinetto, fisarmonica, tromba, pianoforte, chitarra, percussioni, corso di teoria del corso Frep base ed avanzato, storia della musica, armonia e canto corale. E' proseguito il corso propedeutico AFAM per le classi di pianoforte, violino, chitarra, flauto, clarinetto e fisarmonica.

Per la fascia 3-7 anni è proseguito il corso CML (Children Music Laboratory) per bambini di 3-5 anni e confermato per i bambini di 6-7 anni il corso "Primi suoni" che permette di avvicinarsi al mondo musicale attraverso un laboratorio musicale appositamente ideato per promuovere la pratica musicale. I bambini di 8-10 anni hanno invece frequentato il laboratorio "Musicalinsieme", per studiare uno strumento musicale anche in gruppo e sperimentare un approccio divertente e rigoroso alla grammatica musicale.

La convenzione con l'Istituto comprensivo "Bismantova" ha consentito di avviare l'innovativo progetto Sincronie: un laboratorio musicale per le scuole primarie con incontri settimanali di propedeutica musicale nelle scuole e incontri di strumento a gruppi in Conservatorio che ha visto negli anni la partecipazione di oltre 200 bambini e bambine delle scuole primarie di Castelnovo e Felina. Sono stati inoltre realizzati numerosi concerti per le scuole presso la sala concerti del Conservatorio dedicati agli studenti delle scuole primarie.

La collaborazione con l'associazione Fa.Ce ha portato alla creazione del laboratorio musicale per ragazzi con varie disabilità. Si è formato un gruppo di percussioni e svolte varie esperienze di performance danza, musica e teatro anche con artisti stranieri.

La convenzione stipulata nel 2021 con la Neuropsichiatria infantile dell'AUSL di Reggio Emilia e associazione Indaco ha consentito la creazione di attività di musicoterapia negli spazi del Conservatorio rivolte a una ventina di bambini affetti da varie patologie.

Il conservatorio ha inoltre partecipato al progetto SNAI iniziato nel 2019 a sostegno dello sviluppo di attività produttive e formative volute e promossa dall'Unione Montana dei Comuni dell'Appennino Reggiano. L'azione

“tracce sonore”, in convenzione con l’ISSM “Peri- Merulo” di Reggio Emilia e Castelnovo ne’ Monti, rientra nella scheda “Piattaforma 0-10” strutturata con azioni innovative rivolte a bambini dagli 0 ai 10 anni. Destinato alle classi di scuola d’infanzia e primaria, il progetto Tracce sonore coinvolge bambine e bambini, loro insegnanti e figure di atelieristi musicali in esperienze didattiche volte a indagare i processi di rappresentazione del fenomeno sonoro/musicale in età infantile.

Nell’arco del triennio 2021/2023 sono stati coinvolti 60 insegnanti delle scuole dell’infanzia e primaria di tutti i cinque Istituti comprensivi dell’Appennino, 5 Atelieristi Musicali, 8 tra Formatori e componenti del Comitato Scientifico, 40 ore sono state offerte alle insegnanti tra formazione e progettazione, distribuite in 20 incontri di 2 ore ciascuno, 520 ore di fruizione da parte degli insegnanti, diversamente distribuite. I formatori partecipanti sono stati François Delande, Franca Ferrari, Matteo Frasca, Anna Maria Freschi, Franca Mazzoli, Enrico Strobino e Maurizio Vitali. Sono state realizzate due pubblicazioni distribuite a livello regionale : “Suoni e idee” e “Tracce sonore”.

Sul piano della produzione si ricorda nel quinquennio la realizzazione della stagione Primavera musicale con oltre 20 concerti realizzati presso l’Auditorium della scuola e nell’anno 2022/2023 anche nei sette comuni dell’Unione dei comuni dell’Appennino reggiano. La collaborazione con il Teatro Bismantova ha consentito anche la partecipazione di numerosi allievi alla rassegna estiva Al chiaro di luna.

Nel periodo agosto-settembre si sono svolte le Summer school, con i corsi di perfezionamento internazionali in clarinetto, flauto con docenti di fama quali Fabrizio Meloni, Francesco Loi, Andrea Manco, Giovanni Paciello che hanno visto la partecipazione di oltre 90 studenti provenienti da tutta Italia. La master class di organo ha ospitato il corso "Tecniche per la gestione ed espressione delle emozioni in musica" con la docente Giorgia Rodolfi ‘coaching’ per musicisti, professionisti, concertista, didatta. Nell’ambito dei concerti della Summer school inoltre sono stati effettuati numerosi eventi presso chiese e spazi pubblici sul territorio.

SPORT

L’ambizione di rilanciare “Un Paese per lo Sport”

Ad inizio mandato l’Amministrazione si è posta l’obiettivo di rilanciare la vocazione sportiva di Castelnovo ne’ Monti racchiusa nella storica identità “Castelnovo ne’ Monti - Un Paese per lo Sport”.

In particolare, gli obiettivi identificati in questa nuova fase progettuale denominata “Sport 4.0”, che si è avvalsa anche della collaborazione di nuova figura di alta specializzazione, hanno fin da subito collocato lo sport al centro di una serie di parallele attività mirate a:

- stimolare l’interazione fra il mondo sportivo del territorio (associazioni ed enti) ed il mondo della scuola al fine di offrire ai giovani del nostro territorio maggiori opportunità di avvicinarsi allo sport, conoscere più discipline sportive e limitare l’abbandono;
- attrarre un maggior numero di stage e raduni sportivi in paese e nelle frazioni;
- favorire la miglior organizzazione di eventi sportivi sul territorio proponendosi ad Enti di Promozione Sportiva ed a Federazioni Sportive olimpiche e paraolimpiche considerando prioritario, ove possibile, affiancare o rendere protagoniste le associazioni sportive locali nel percorso di realizzazione degli eventi stessi;
- attrarre risorse presso istituzioni regionali e nazionali, ed altri partner, a sostegno di eventi o progetti sportivi;
- favorire la crescita delle presenze in paese derivate dal turismo sportivo, soprattutto fuori stagione;
- favorire progetti sportivi capaci di intersecare la sanità in modo da raccogliere e mettere a valore le opportunità racchiuse nel presidio ospedaliero del nostro paese;
- continuare il percorso di potenziamento e riqualificazione degli impianti sportivi del paese.

Va evidenziato che il mandato di questa Amministrazione ha intersecato l’epidemia covid-19 che ha inciso in modo profondo e significativo anche sulle attività sportive di ogni genere e grado, agonistiche e amatoriali, giovanili e sociali, individuali e di gruppo, spontanee ed organizzate, strutturate e de-strutturate. Alcuni progetti appena avviati hanno inevitabilmente subito uno stop. Gli impianti sportivi sono stati a lungo chiusi ed alcuni in particolare hanno sofferto molto più di altri. Quelli più penalizzati sono stati sicuramente quelli indoor ed in particolare le

piscine e le palestre fitness. Lo stop è stato particolarmente pesante anche per le associazioni sportive, per gli sport di squadra in genere e ancor di più per quelli al coperto e con il contatto fisico.

Durante il periodo di lock down l'amministrazione ha colto l'occasione per concentrarsi su una profonda analisi del sistema sportivo del paese, sulle potenzialità esistenti, sui pregi e sui limiti delle nostre strutture sportive e ricettive e nella fase della ripartenza, seppur a singhiozzo, si è dimostrata pronta a proporre progetti e soluzioni per nuovi ambiziosi percorsi di valorizzazione e crescita del sistema.

Fin dai primi momenti di riapertura delle scuole, in DAD o in presenza non è mancato il supporto all'educazione motoria ed all'educazione fisica, per favorire la ripresa del movimento fisico e dell'attività motoria all'aria aperta, nella natura, nei cortili delle scuole, nelle pinete e nei boschi. Di questo brutto periodo ricordiamo la inevitabile e repentina trasformazione di alcune attività del progetto Multisport ne' Monti che si è adattato alla situazione ed ha favorito attività all'aria aperta per gli studenti. Molti esperti sono stati coinvolti per trattare vari argomenti trasversali allo sport, al corpo umano ed alla natura che ci circonda veicolando su tali azioni alcune risorse messe a disposizione anche partner privati. Le prime attività di didattica a distanza degli studenti hanno coinvolto proprio i protagonisti dello sport reggiano e dell'Appennino con le dirette streaming che hanno portato in quasi tutte le classi dell'IC Bismantova le esperienze di sci di fondo, le attività professionistiche di pallavolo, di atletica leggera, di ciclismo ed handbike e di calcio che continuavano gli allenamenti nelle proprie palestre fra mille precauzioni per arginare la diffusione del virus, nonché le tante testimonianze di atleti di alto livello di casa nostra che hanno contribuito a tenere alta l'attenzione verso lo sport in montagna nonostante la situazione.

E poi, non appena è stato possibile, i progetti dell'Amministrazione sono andati incontro alle scuole che desideravano utilizzare l'attività motoria all'aperto come stimolo alla ripartenza con le attività di riscoperta del territorio, le camminate ecologiche, la ricerca degli acquedotti nascosti e delle riserve idriche del territorio, lo sport in fattoria didattica e la conoscenza del proprio corpo attraverso l'attività fisica nelle pinete del centro.

Il periodo del Covid è stato poi anche l'occasione per portare a termine i lavori di rifacimento della Pista di Atletica Leggera del Centro Coni posti in essere grazie alla collaborazione ed al sostegno della Regione Emilia-Romagna, inaugurata poi nel 2021.

Il lavoro di analisi posto in essere durante il periodo Covid, non appena possibile, si è quindi tradotto in azioni che si sono susseguite a ritmo incessante coinvolgendo quasi esclusivamente come parti attive associazioni sportive, associazioni di volontariato e risorse umane del nostro territorio. Uno dopo l'altro si sono concretizzati nuovi progetti e nuovi eventi di cui per motivi di sintesi citiamo solo il nome o la finalità:

nel rapporto fra società sportive locali, istituzioni locali e istituzioni scolastiche:

- Progetto Montagna di Sport (scuole primarie di primo e secondo grado)
- Introduzione del metodo "Joy of Mooving" nel sistema scolastico dell'educazione motoria di base e specifica formazione dei docenti in collaborazione con Ufficio Scolastico Provinciale
- Progetto Multisport ne' Monti (scuole secondarie di primo grado e secondo grado)

nell'ambito di nuove progettualità mirate al turismo sportivo:

- Centro Tecnico Federale dello Sport dei Sordi (FSSI)
- Centro Sportivo Carabinieri, sezione Atletica Leggera, distaccamento estivo di Castelnovo ne' Monti
- SporTiAmo, evento innovativo di ENS Regionale e Nazionale
- Circuito Nazionale di Dog Balance CSEN
- Progetto Appennino Reggiano Bike

nell'ambito di nuovi stage, raduni, vacanze sportive ed attività di formazione tecnica:

- Raduno pre-campionato Volley Tricolore Serie A2 Maschile
- Raduno pre-campionato AS Pieve Serie C Maschile
- Raduno pre-campionato Centro Volley Reggiano Serie B Femminile
- Raduno pre-campionato Pallavolo Bellaria Serie C Maschile
- Camp giovanili Volley Rubierese
- Evo Camp Parma Basket, Volley e Nuoto Sincronizzato
- Raduno Tecnico Atletica Minerva Parma
- Stage Tecnico e Vacanza Sportiva ASD Vicenza Marathon

- Stage Tecnico Atletica Celle Ligure e Genova
- Raduno pre-campionato squadre giovanili Calcio Montecchio
- Raduni pre-campionato Heron SCSD basket, volley e frisbee
- Corsi di Formazione residenziali per Preparatori Atletici della Federazione Italiana Pallacanestro
- Corsi di Formazione per allenatori di 3° grado della Federazione Italiana Pallavolo
- Corso di Formazione residenziale per Direttori Tecnici di squadre Nazionali FSSI
- Raduno pre-campionato Calcio Dilettanti ASD Brugherio
- Campionati Regionali Emilia-Romagna e Toscana Fidal di Decathlon
- Raduno Tecnici Ala Abbiategrasso Atletica Leggera
- Stage Tecnico Atletica Montanari & Gruzza di Reggio Emilia
- Raduno pre-campionato Volley Rosta Nuova Reggio Emilia

nell'ambito di nuovi eventi one shot o ripetitivi:

- Appenninica MTB Stage Race
- Campionato Nazionale Atletica Leggera CSI
- Finali Nazionali di Boy League della Lega Pallavolo Serie A Maschile
- Finali Nazionali di Bocce Raffa FSSI
- Finali Nazionali di Basket Maschile FSSI
- Finali Nazionali di Futsal Maschile Under 21 FSSI
- Festa distrettuale del Frisbee

Confermando, sostenendo ed ove possibile cercando di innovare eventi, stage e raduni già in precedenza ospitati a Castelnovo ne Monti - Un Paese per lo Sport:

- Castelnovo ne' Monti Volley Cup
- Trail della Pietra
- Giro della Pietra
- Rally dell'Appennino Reggiano
- Meeting D'Estate di Atletica Leggera ed una lunga serie di meeting giovanili e assoluti Fidal e CSI
- Raduno pre-campionato Giovolley Reggio Emilia Serie C e squadre giovanili
- Torneo della Montagna
- Slalom in Salita del Pianello
- Camp giovanili Reggiana Calcio
- Camp giovanili Pallacanestro Reggiana
- Raduno giovani talenti FIDAL Regionale Emilia-Romagna
- Gara di Ski Roll alla Pietra di Bismantova
- Raduno pre-campionato Pallacanestro Reggiana
- Cronoscalata di Dante e Granfondo Matildica
- Climbing Marathon
- Bismantova Higline Meeting
- Motoraduni di vario genere
- Tornei di Tennis agonistici e giovanili
- Saggi di Danza
- Gare di Pesca Sportiva

Il successo del progetto mirato allo sport dei sordi

Fra tutte le novità introdotte nel periodo di mandato, quella di maggior successo si è rivelata essere l'accordo intrapreso nel 2022 con la Federazione Sport Sordi Italia. Un contatto questo figlio dall'analisi di pregi e limiti del contesto impiantistico e ricettivo del nostro territorio. La scelta di dialogare con federazioni ed enti di sport di nicchia con l'obiettivo di consolidare una forte partnership capace di veicolare presenze sportive ripetute nel tempo e fuori stagione, compatibili con la ridotta capacità ricettiva del paese, è stata particolarmente premiata dai consensi ottenuti e dai risultati conseguiti.

Grazie alla collaborazione tra Federazione Sport Sordi, Regione Emilia-Romagna e Comune di Castelnovo ne' Monti, nel marzo 2022 si è concretizzato il Centro Pilota Federale FSSI, poi trasformato in Centro Tecnico Federale FSSI con un orizzonte temporale di tre anni a partire dal 2023. Una collaborazione questa che ha favorito:

- frequenti arrivi e soggiorni a Castelnovo ne' Monti di squadre Nazionali e rappresentative azzurre di varie discipline sportive dello sport dei sordi in preparazione ad eventi internazionali quali campionati Europei, campionati mondiali ed Olimpiadi dei sordi (Winter e Summer Deaflympics);
- la valorizzazione di competenze, attrezzature e servizi del reparto di audiologia e oto-chirurgia dell'Ospedale S. Anna di Castelnovo ne' Monti grazie alla attivazione del percorso di eleggibilità olimpica degli atleti sordi;
- il co-finanziamento utile alla costruzione di un nuovo palasport che sorgerà nei pressi del Centro Coni e che sarà a disposizione della comunità di Castelnovo ne' Monti (scuole e associazioni sportive in primis) e di raduni ed eventi dello sport dei sordi;
- un'importante visibilità a livello nazionale del nostro comune, dei nostri progetti sportivi, della nostra impiantistica sportiva, del nostro territorio più ampio e delle nostre eccellenze;
- costanti opportunità educative di incontro fra atleti azzurri sordi e la nostra comunità in particolare con il coinvolgimento di studenti di scuole di vario ordine e grado e di giovani sportivi militanti in formazioni delle associazioni locali.

Le presenze derivate dai progetti di Turismo Sportivo

Nel corso del mandato si è registrata una significativa crescita delle presenze sul territorio generate dai progetti di carattere sportivo. Il numero degli alberghi del territorio che hanno aderito alla convenzione del turismo sportivo del nostro comune è aumentato nel corso degli anni e si sono aggregate anche strutture alberghiere di comuni limitrofi.

Il lavoro svolto ed il monitoraggio dei risultati conseguiti ha permesso agli uffici comunali di predisporre negli ultimi anni un report periodico utile alla restituzione degli investimenti posti in essere e delle scelte assunte. Le presenze annuali complessive derivate dai progetti di Turismo Sportivo sono passate da una media di circa 2000 pernottamenti, stimati prima del Covid, alle circa 10.000 presenze rilevate nell'anno 2022 ed alle 6.100 circa generate nell'anno 2023. Con maggiore dettaglio di analisi tali dati sono così maturati:

- presenze da soggiorni progetto Sport Sordi: anno 2022 = 642, anno 2023 = 1506
- presenze da soggiorni scaturiti da raduni, stage, formazione: anno 2022 = 2415, anno 2023 = 3293
- presenze da soggiorni derivati da eventi sportivi: anno 2022 = 7080, anno 2023 = 1295 (nell'anno 2022 il solo Campionato Nazionale di Atletica leggera CSI ha generato oltre 5500 presenze distribuite però su un territorio molto vasto dell'Appennino e di Reggio Emilia).

La crescente richiesta di soggiorni sportivi soprattutto negli ultimi anni ha evidenziato i limiti quantitativi e qualitativi delle strutture ricettive esistenti in comune. In diverse occasioni non è stata trovata una soluzione interna per dare risposta a richieste di soggiorno pervenute. In alcuni casi si è riusciti a dirottare associazioni sportive ed enti verso strutture ed impianti sportivi di altri comuni del nostro Appennino, ma nella maggior parte di questi casi non si è trovata un'adeguata soluzione. L'analisi dei motivi è stata occasione di sincero confronto con gli albergatori del territorio allo scopo di migliorare i risultati ed aiutare gli albergatori stessi.

La promozione della destinazione turistico-sportiva del nostro comune

L'ideazione e l'attuazione di vari nuovi progetti sportivi durante il mandato è andata di pari passo con la comunicazione e con la diffusione delle attività poste in essere e dei risultati ottenuti. Una diffusione che si è sviluppata anche lontano dai nostri territori e che ha assunto le caratteristiche di una vera e propria promozione del nostro territorio attraverso case-history di successo che in esso si sono concretizzate.

Il nostro "Paese per lo sport" è così diventato motivo di nostro orgoglio, ma anche di tanta attenzione di addetti ai lavori del settore sport in occasione di fiere di settore, di convegni, di incontri con Federazioni Sportive e con Enti di Promozione Sportiva: dal TTG di Rimini alla platea di Varese Sport Commission, dalla Conferenza Annuale dello Sport di Imola alla consulta dei dirigenti sportivi della Fipav Toscana, dai convegni di Sport Valley ed APT Servizi della Regione Emilia-Romagna ai corsi di formazione nazionale di SG Plus per Coni e Sport & Salute, dai convegni

dell'Ente Nazionale Sordi Regionale alle occasioni di incontro con i Direttori tecnici FSSI, dalle sedi di Federazioni Paralimpiche e Federazioni del Coni agli incontri con società sportive in visita a Castelnovo ne' Monti.

Un percorso che negli ultimi mesi è quindi culminato con la triplice testimonianza delle case history sportive di Castelnovo ne' Monti al Convegno Sport Valley di Rimini (Novembre 2023) e con il prestigioso convegno "Lo Sport va in Montagna" (Febbraio 2024) che ha gremito il Teatro Bismantova di campioni, personaggi dello sport, autorità e sportivi di ogni genere e disciplina giunti a Castelnovo da tutta Italia per una giornata di intenso confronto e studio sulle tematiche del turismo sportivo.

Gestione impianti sportivi

Gli impianti sono affidati in gestione a soggetti esterni, in particolare ad associazioni sportive locali, garantendo l'utilizzo degli impianti a tutti i cittadini singoli e a tutte le società ed associazioni sportive dilettantistiche locali che ne facciano richiesta, promuovendo e potenziando la pratica delle attività sportive in particolare quella rivolta ai bambini, adolescenti e ai soggetti a rischio di emarginazione sociale, in coerenza con le politiche del comune ed in raccordo con le altre associazioni sportive e non sportive operanti nel territorio, evitando i costi che graverebbero sull'Amministrazione comunale in caso di gestione diretta e realizzando una gestione che miri comunque ad una graduale riduzione degli oneri a carico del comune, valorizzando le forme associative operanti sul territorio comunale.

Una montagna di sport e salute

Uno dei compiti dell'Amministrazione comunale consiste nel favorire la salute e il benessere dei cittadini che a vario titolo praticano attività sportiva e nel contempo favorire l'instaurarsi di corretti stili di vita. A questo proposito il Comune di Castelnovo ne' Monti da anni promuove il progetto "**Castelnovo ne' Monti: una montagna di sport e salute**". Tra i progetti principali ricordiamo:

- i gruppi di cammino, in collaborazione con l'AUSL e l'UISP Sport, passeggiate libere alla scoperta del territorio accompagnati da un esperto in scienze motorie e le proposte del C.A.I. con escursioni in diverse località dell'appennino reggiano;
- **Progetto A.F.A.** (attività fisica adattata): attività sportiva a prezzi convenzionati per persone che hanno problemi all'apparato scheletrico (osteomuscolare con prestazioni di tipo fisioterapico e attività varie di movimento in accordo coi medici di base che hanno prescritto il movimento in alternativa al farmaco).
- **PROGETTO ALL INCLUSIVE SPORT:** allenare all'inclusione in collaborazione con **DARVOCE** con l'obiettivo di creare le condizioni affinché le persone con disabilità possano praticare sport e promuovere una cultura dell'inclusione delle persone con disabilità, anche in ambito sportivo.

PROMOZIONE DEL TERRITORIO E TURISMO

La pandemia da Covid-19 ha caratterizzato le annualità 2020/2021/2022 determinando un'intensa flessione dei flussi turistici in tutto il territorio nazionale, con una contrazione del fatturato del settore turistico più marcata rispetto agli altri comparti. Nel periodo pandemico non si è assistito solo al blocco dei flussi turistici, ma anche a quello del settore dell'organizzazione di eventi, che ha caratterizzato a fasi alterne le annualità 2020/2021 e parte del 2022.

Con la fine delle restrizioni le attività sono riprese e l'Amministrazione comunale ha sostenuto la ripartenza attraverso un considerevole aumento delle risorse finanziarie destinate all'assessorato promozione del territorio e turismo, con un lavoro sinergico con gli assessorati lavori pubblici, commercio, cultura e sport, con l'obiettivo di una riqualificazione turistica-commerciale del paese.

Si è data priorità alle attività e alle manifestazioni qualificanti per il territorio, e realizzate all'interno di un progetto di rilancio unificato e di destagionalizzazione del periodo considerato "turistico".

Sono stati confermati i principali calendari di eventi (Pasqua ne' Monti, Estate ne' Monti, Autunno ne' Monti, Natale ne' Monti) con la conferma degli appuntamenti più significati quali l'evento dello "Scusìn" nel periodo pasquale, i venerdì di Castelnovo C'entro nel periodo estivo con animazioni, gastronomia e l'apertura serale delle attività commerciali, i concerti e gli spettacoli teatrali all'aperto, le sagre di paese realizzate nel periodo estivo, le feste della castagna che hanno caratterizzato il periodo autunnale e gli eventi del natale, con un calendario di iniziative che ha previsto l'apertura domenicale dei negozi e l'organizzazione di iniziative di richiamo quali i fuochi d'artificio e l'illuminazione a tema natalizio del centro di Castelnovo ne' Monti e Felina.

Il sostegno all'organizzazione delle manifestazioni si è tradotto anche nell'affiancamento degli uffici alle associazioni del territorio con un'attività di consulenza per la compilazione della modulistica per le manifestazioni temporanee, l'offerta di un servizio di logistica per il noleggio, montaggio e smontaggio di palchi, tavoli e sedie e service impianti audio e luci.

Le campo della promozione del territorio le azioni principali hanno riguardato:

- il sostegno e l'incentivazione delle attività riferite a marchi a valore transnazionale come il circuito delle Cittaslow, Rete Internazionale delle Città del Buon Vivere:
 - partecipazione alle Assemblee Nazionali e ai Comitati di Coordinamento;
 - partecipazione agli eventi organizzati dalla rete e organizzazione di manifestazioni quali il Festival Cittaslow di Felina che negli ultimi due anni, prima della pandemia si è caratterizzato sul tema della biodiversità e che nel 2023 è stato riproposto nell'ambito dei festeggiamenti per i 150 anni della Banda Musicale di Felina;
- partecipazione a progetti promozionali in contesti nazionali ed internazionali:
 - partecipazione attraverso gli operatori del territorio a fiere ed eventi nazionali ed internazionali sul turismo attraverso PAT e Destinazione Turistica Emilia;
 - collaborazione ed assistenza a produzioni cinematografiche: il nostro territorio è stato protagonista dei film "Evelin tra le Nuvole" della regista Anna Di Francisca e "Il Vento soffia dove vuole" di Marco Righi, del progetto documentaristico denominato "BISMANTOVA – I tempi della pietra" di Margot Pilleri e del cortometraggio "Giro di Vite";
- partecipazione ai tavoli sul turismo: Unione Montana dei Comuni dell'Appennino Reggiano e Parco Nazionale dell'Appennino Tosco – Emiliano;
- valorizzazione del progetto Orto dei Frati: un'area turistica-didattica dotata di un'area sosta e pic-nic, e aree panoramiche;
- proseguimento del progetto per lo sviluppo dell'attrattività turistica e culturale del territorio, in particolare per gli aspetti storico/archeologici, geologici e naturalistici:
 - realizzazione del progetto di ricostruzione di una necropoli protovillanoviana a scopi didattici e turistici presso la Necropoli di Campo Pianelli, su di un'area di 120 mq circa, con la ricostruzione di 10 cassette litiche, di un ustrino, nonché l'installazione di pannelli informativi;
 - restauro della Torre Matildica di Monte Castello elemento identitario e una delle poche testimonianze rimaste del nostro passato matildico;
- attivazione del "Bismantino", navetta gratuita che nelle giornate festive collega il centro del paese e piazzale Dante. Servizio che da una parte consente un accesso comodo, ma anche ecologico, alla Pietra di

Bismantova nel periodo estivo che vede un elevato afflusso di turisti, e dall'altra fa conoscere il centro di Castelnuovo ai tantissimi visitatori della rupe, che in questo modo possono usufruire anche dei pubblici esercizi e degli esercizi commerciali del paese.

- implementazione dei contenuti del sito internet "La Pietra e la Bismantova";
- ufficio IAT: presenza dell'ufficio IAT all'interno degli eventi principali e sostegno economico diretto ai costi di personale per un aumento delle ore di apertura;
- valorizzazione, in sinergia con l'assessorato al commercio, del progetto Castelnuovo C'entro per la valorizzazione della rete commerciale di Castelnuovo ne' Monti:
 - o realizzazione di un corso di formazione sul tema "social media marketing settore turismo" rivolto a 20 operatori commerciali;
 - o realizzazione di un video promozionale delle attività commerciali aderenti al progetto Castelnuovo C'entro;
 - o campagna promozionale su stampa e tv locale del progetto Castelnuovo C'entro;
- promozione in sinergia con l'assessorato al commercio, del progetto "NON SONO PERFETTO MA SONO ACCOGLIENTE", un percorso diretto a migliorare l'accessibilità degli esercizi commerciali, dei pubblici esercizi e delle strutture ricettive per tutti i clienti, con un'attenzione di riguardo ai disabili, ai loro accompagnatori ed alle loro famiglie.

FIERA DI MAGGIO DI FELINA E FIERA DI SAN MICHELE DI CASTELNUOVO NE' MONTI

E' stata riproposta come da tradizione la Fiera di Maggio di Felina (terza domenica di maggio) in collaborazione con la locale Pro Loco e le altre associazioni di volontariato, con mercato ambulante, l'esposizione delle macchine agricole, una piazza dedicata all'arte dell'ingegno, il luna park, la partecipazione di aziende con prodotti a KM0 e animazioni.

Per quanto attiene alla Fiera di San Michele, questa si conferma un appuntamento consolidato e di grande successo di pubblico. L'Amministrazione comunale ha esternalizzato l'organizzazione delle aree espositive di piazza Gramsci, piazza Martiri della Libertà e Centro Fiera (macchine agricole) ad un operatore esterno al fine di implementare l'offerta della fiera stessa e migliorare la sua fruibilità da parte di operatori e visitatori. Accanto alle tradizionali aree con mercato ambulante, area commerciali, esposizione delle macchine agricole e mostra mercato del bestiame, luna park, stand enogastronomici dei comuni gemellati, ogni edizione si caratterizza per l'offerta di iniziative culturali, mostre ed animazioni.

POLIZIA LOCALE

L'attività svolta dal servizio di polizia locale ha garantito sul territorio del comune i seguenti ambiti di intervento:

- Gestione dell'attività informativa e di controllo durante la pandemia COVID – 19 con attività di ordine pubblico come da protocolli dettati dalla Prefettura di Reggio Emilia;
- Miglioramento ed efficientamento dell'attività di back office in economia di scala grazie alla creazione di un servizio associato con gli altri enti appartenenti all'Unione dei Comuni Montani dell'Appennino Reggiano.
- E' stata realizzata la nuova sede integrata con la Polizia Locale Provinciale con sede a Castelnovo né Monti sottoscrivendo una convenzione con l'Amministrazione Provinciale. La sede che è centrale amministrativa ospita anche l'operatività della video sorveglianza centralizzata.
- Miglioramento ed efficientamento dell'operatività implementando il processo di informatizzazione del Comando Unico garantendo economie di scala in particolare sulla gestione dei procedimenti.
- E' stata disposta un'organizzazione che prevede ordine di servizio quotidiano di attività sul lavoro sul territorio.
- E' stata dotata la struttura di sistema di radiolocalizzazione Tetra ERre che garantisce i collegamenti delle sedi e l'operatività sul territorio degli agenti e dei veicoli in dotazione.
- Il Comando si è dotato di numero verde per il contatto della centrale operativa ed inoltre ha proceduto all'istituzione delle pagine social.
- E' stato implementato il personale che è aumentato di due unità nello specifico un istruttore ed un ufficiale di Polizia Locale;
- E' stato garantito il controllo del territorio anche in orario serale, notturno e festivo, con particolare attenzione alla *Movida* e delle manifestazioni più importanti;
- Sono stati svolti complessivamente 250 servizi festivi, 130 servizi serali e 75 servizi notturni dedicati per un totale di 6800 ore lavoro.
- Accertamento delle violazioni al codice della strada, con particolare riferimento all'uso delle aree di sosta e all'attività di controllo a contrasto dell'abuso di alcol e stupefacenti alla guida, nonché, in generale, dei comportamenti di pericolo connessi alla conduzione dei veicoli, orientata anche a seguito di quanto determinato in apposito Comitato per l'Ordine e la Sicurezza Pubblica in seno al quale sono state date le linee di indirizzo per il contrasto all'incidentalità stradale;
- pubblica sicurezza, attraverso la verifica della regolarità dei titoli di soggiorno, dei luoghi di dimora e delle attività dei cittadini extra-comunitari, nonché il contrasto dell'immigrazione clandestina e dello sfruttamento dell'immigrazione clandestina. Inoltre su ordine della Questura sono stati attivati servizi di prevenzione e controllo *Rave Party*.
- Esecuzione dei trattamenti sanitari obbligatori con l'istituzione di un servizio di pronta disponibilità del personale operativo 24 ore al giorno tutti i giorni dell'anno. Sono stati eseguiti complessivamente TSO/ASO, in orario di servizio e/o a chiamata al di fuori della turnazione ordinaria.
- Sono stati eseguiti servizi di pronto intervento nel caso di calamità che e pericolo per l'incolumità pubblica e privata tramite l'istituzione di numero unico di pronto intervento, l'adozione delle prime misure di messa in sicurezza delle aree d'emergenza, l'attivazione degli enti e soggetti competenti alla gestione dei fattori di rischio. Il servizio ha garantito quanto richiesto attraverso personale

tecnico e di polizia in occasione di criticità del territorio quali movimenti franosi, terremoti, criticità idrogeologiche, ecc. fornendo prime perizie, deviazioni del traffico, messa in sicurezza di edifici ed aree.

- E' stata Incrementata l'attività di polizia edilizia e ambientale con riduzione dei tempi di verifica delle segnalazioni, nonché il numero e complessità degli interventi ed eseguendo controlli a campione sulle pratiche edilizie in corso.
- E' iniziata l'attività di centralizzazione della video sorveglianza del Comune ma anche dell'intera Unione Montana dei comuni dell'Appennino Reggiano.

SICUREZZA SOCIALE:

Gli effetti della crisi economica post pandemia, ha prodotto il ricorso ad ammortizzatori sociali (Reddito di Cittadinanza - RDC e Assegno Unico) e ai contributi economici, indebitamento, difficoltà nel pagare le utenze, aumento di accesso ai servizi tradizionalmente dedicati alle povertà. A partire da gennaio 2019, l'introduzione del Reddito di Cittadinanza (RDC) ha permesso ad un'ampia fascia di cittadini in possesso dei requisiti necessari, di accedere ad un sostegno continuativo. Tale forma di aiuto, basata su un progetto di attivazione sociale redatto dall'assistente sociale, finalizzato a superare le condizioni di difficoltà, ha coinvolto tutti i componenti del nucleo familiare e, in alcuni casi, ha permesso un riavvicinamento al mondo del lavoro, tramite l'inserimento in tirocini. L'accesso a queste nuove forme di sostegno, se da una parte ha interessato famiglie già conosciute, dall'altra ha coinvolto anche fasce di popolazione che fino a quel momento non si erano mai presentate ai servizi. La precarietà economica nella quale si trovano coloro che perdono il lavoro, li colloca all'interno della fascia di popolazione tradizionalmente considerata povera e a rischio di esclusione sociale. In un momento in cui i bisogni aumentano e le risorse sono inversamente proporzionali, il servizio ha lavorato per sostenere anche le situazioni di difficoltà in cui non vi sono risorse altre attivabili.

Nel corso di questi anni si è sviluppato un sistema di sinergie con gli attori presenti sul territorio che a vario titolo si occupano di supportare le famiglie in difficoltà economica:

- Progetto "Consegna Freschi" come facente parte del più ampio progetto "Re Mida Food". La progettazione nasce da una collaborazione dell'Amministrazione Comunale, di alcuni commercianti del territorio, Croce Verde (ove è situata la sede per lo stoccaggio dei prodotti alimentari), Alpini, Casa della Carità svolgono l'attività di raccolta e consegna delle derrate alimentari a famiglie in difficoltà segnalate dai servizi sociali.

- Progetto "Raccolta prodotti per la scuola" il supermercato Coop Consumatori Nordest organizza raccolte di prodotti scolastici da mettere a disposizione dei servizi per essere consegnati a famiglie in difficoltà.

- Progetto "Dona la Spesa" il supermercato Coop Consumatori Nordest organizza raccolte di prodotti alimentari a disposizione dei servizi per essere consegnati a famiglie in difficoltà.

Nel corso di questi anni sono aumentate anche le situazioni legate ad un bisogno di residenzialità e sostegno nella gestione della quotidianità, da parte di anziani, persone disabili, donne sole o con figli e cittadini in situazione di marginalità, seguiti dai servizi socio sanitari. Per dare risposta a queste situazioni sul territorio sono attivi n.17 (10 a "Casa Argentini" Castelnuovo e 7 a "Ca Martino "a Felina) appartamenti protetti, che danno risposta a diversi bisogni, dove il problema abitativo diventa il vincolo principale allo sviluppo di un progetto di vita autonomo. Risorse che sempre più dovranno essere legate ad un progetto di permanenza temporanea e di sviluppo di autonomia. Nel

giugno 2020 un incendio ha reso inagibile la palazzina di Felina con conseguente assegnazione di emergenza degli ospiti. E' in previsione un progetto di ristrutturazione complessivo dello stabile. Nel corso degli anni la domanda di casa, a causa della persistente crisi economica, si è infatti estesa a nuove categorie sociali, mentre il generale impoverimento della popolazione residente limita la tradizionale possibilità di acquistare un'abitazione e contestualmente aumenta la difficoltà a sostenere i costi degli affitti e quelli di ammortamento dei mutui già assunti. Questo determina un continuo aumento di richieste da parte di famiglie che non sono in grado di far fronte agli affitti del mercato privato o la cui abitazione risulta inadeguata. Gli alloggi E.R.P. disponibili sono in numero insufficiente rispetto alla richiesta e da soli non possono essere la risposta a situazioni di emergenza abitativa legata a particolari condizioni di disagio seguite dai servizi territoriali.

Fondamentale negli anni è stata anche la collaborazione con le associazioni di volontariato che si occupano di minori, che hanno visto la realizzazione di diverse azioni a supporto dei servizi, sia nelle erogazioni di buoni alimentari a famiglie bisognose, che di vestiario o contributi in aiuto di interventi educativi.

Il Comune di Castelnuovo ne' Monti ha rinnovato il suo impegno con la Fondazione A. Don Zanni, in qualità di socio fondatore per l'apertura di una struttura di accoglienza destinata alla genitorialità fragile che avverrà in collaborazione con l'Unione Montana dei Comuni dell'Appennino Reggiano.

L'attività dello sportello sociale è stata un valido supporto per l'accoglienza degli utenti in situazione di bisogno, che si sono rivolti ai servizi sociali.

Nel corso del mandato, l'andamento delle misure di sostegno ai cittadini è stato quello indicato nella tabella seguente. Come si può notare, con l'introduzione delle misure di sostegno al Reddito di Cittadinanza, sono diminuiti i contributi di "tipo tradizionale" erogati alle famiglie:

Contributi economici

	2019	2020	2021	2022	2023
Totale contr. erogati	258	282	240	130	141
Di cui a famiglie con minori	48	42	38	20	21

L'amministrazione inoltre ha sviluppato politiche legate alla domiciliarità che permettono il mantenimento presso la propria residenza dei soggetti più fragili, attraverso servizi personalizzati a supporto delle famiglie

Il servizio di assistenza domiciliare (SAD) all'interno del territorio comunale di Castelnuovo ne' Monti è passato ad un sistema di gestione unica affidata alla Cooperativa COOPSELIOS dal mese di Marzo 2018. In alcuni momenti dell'anno, è stato necessario creare delle liste d'attesa a causa di una maggiore richiesta ed una maggiore urgenza nell'intervento, determinate probabilmente da un minore tempo di degenza presso il reparto di Medicina dell'ospedale e/ o l'R.S.A, dai quali proviene la maggior parte dell'utenza. Il servizio ha in ogni caso sempre operato per accogliere tutte le richieste e scorrere interamente la lista d'attesa. Pur aumentando le ore di prestazione erogata, nel corso degli anni si nota una lieve flessione del numero di persone n carico complessivamente al servizio. Ciò a causa di una maggiore gravità delle situazioni e complessità degli interventi.

A richiesta vengono forniti anche i pasti a domicilio. Per questo tipo di intervento, non si registrano criticità.

Dati Comune	2019	2020	2021	2022	2023
N° utenti in carico	78	63	70	58	60
N° ore prestazioni	7.040	7.214	8.408	8.042	7.639

A seguito di precedente convenzione con P.A. Croce Verde giunta a scadenza, nell'anno 2023 è stata pubblicata una manifestazione d'interesse (valida fino al 31.12.2025 ed eventualmente rinnovabile fino a 30.06.2026) per l'affidamento del servizio di "Trasporto sociale" rivolto a persone fragili o non autosufficienti: minori, anziani e disabili residenti nel Comune di Castelnuovo ne' Monti, individuati dal servizio sociale, che necessitano di accompagnamento per accedere a servizi scolastici, socio-educativi, sanitari, riabilitativi o socio-sanitari. Il servizio è in corso di aggiudicazione ed è attualmente affidato alla Croce Verde di Castelnuovo ne' Monti.

Trasporti effettuati nel quinquennio:

Anno 2019 – 7.829

Anno 2020 – 7.817

Anno 2021 – 8.000

Anno 2022 – 8.170

Anno 2023 - 9.146

Sono state poi sviluppate adeguate politiche sul sistema abitativo, con l'utilizzo di appartamenti protetti per progettazioni personalizzate, degli alloggi ERP e di alloggi di proprietà privata con l'attivazione del progetto "Agenzia per l'Affitto" in convenzione con ACER.

Ha proseguito il lavoro della Commissione Sicurezza Sociale che in questo quinquennio ha collaborato con le associazioni di volontariato per promuovere azioni riguardanti l'intercultura attraverso la realizzazione dall'autunno 2018 ad oggi della Festa dei Popoli. Inoltre ha sviluppato tavoli per l'ideazione dell'Emporio Solidale.

Servizio Sociale Unificato/ Servizi Centralizzati

La gestione dei servizi sociali e scolastici è stata conferita

all'Unione Montana dei Comuni dell'Appennino Reggiano dall'1/8/2017.

La gestione in Unione è stata finalizzata a garantire un servizio con compiti specifici di programmazione, organizzazione e gestione degli interventi e dei servizi sociali ed educativi, promuovendo, per quanto possibile nel rispetto delle diverse peculiarità, la progressiva uniformità di criteri e interventi su tutto il territorio dell'Unione, l'efficienza, l'efficacia, l'economicità e la qualità dei servizi e degli interventi, nel

rispetto dei bisogni dei cittadini e sulla base dei principi di pari opportunità, non discriminazione e diritti di cittadinanza. Interventi che sono stati finalizzati a sviluppare l'integrazione ed il coordinamento con altri enti, istituzioni e soggetti operanti in ambito socio-sanitario, sanitario ed educativo. L'Unione si è dotata di una struttura organizzativa in cui sono presenti; servizi centralizzati con articolazioni organizzative trasversali a tutti i territori e servizi territoriali organizzati per Poli con sedi organizzative e funzionali presso ogni singolo ambito territoriale.

I servizi centralizzati ha sviluppato mantenere un sistema centrale fortemente integrato tra educativo, sociale e socio-sanitario con competenze specialistiche e di coordinamento, suddiviso nelle seguenti in aree tematiche:

- area infanzia età evolutiva e servizio tutela minori;
- area socio educativa scuola, politiche giovanili;
- area adulti comprendendo il tema del lavoro i progetti di prevenzione;
- area anziani e disabili;
- area segreteria/amministrativa a supporto del servizio e dell'Ufficio di piano.

Gli anni del mandato politico hanno coinciso con la grave situazione pandemica che ha coinvolto il paese. La conclamata emergenza sanitaria globale, ha nel corso degli anni portato riorganizzazioni importanti e complesse in tutti i servizi, soprattutto quelli rivolti alle persone ad ai soggetti fragili, servizi scolastici, socio educativi e socio sanitari.

Area socio educativa.

In questo ambito si sono consolidate le reti costituite dai soggetti pubblici e privati operanti a vario titolo nell'ambito dell'educazione, con particolare attenzione alla creazione di un sistema integrato 0-6 anni sul territorio dell'Unione. Con le scuole Fism e con gli assessori alla scuola dell'Unione si è lavorato ad un documento condiviso di convenzione, che recepisce le innovazioni legislative introdotte negli ultimi anni, sulla qualificazione scolastica, con principi, obiettivi ed orientamenti comuni, ma che allo stesso tempo mantenesse le peculiarità territoriali dei singoli servizi locali. Importanti investimenti sulla qualità dei servizi sono stati apportati anche con i finanziamenti regionali e nazionali finalizzati al miglioramento della qualificazione scolastica. L'Unione ha aderito alle progettazioni regionali finalizzate all'ampliamento dell'offerta e all'abbattimento delle rette di frequenza dei bambini al nido, nel rispetto dei parametri isee definitivi, importanti risorse per permettere una maggiore frequenza ai servizi.

Area famiglia e tutela dei minori

L'area famiglia, ed in particolare il tema della tutela dei minori, vede negli ultimi anni una situazione di continua evoluzione ed aumento delle complessità da affrontare, anche alla luce dei cambiamenti sociali avvenuti. Situazione che determina all'interno dei servizi una redistribuzione delle risorse disponibili finalizzate principalmente alla tutela dei minori e delle situazioni più critiche. Le aree ritenute maggiormente critiche, riguardino la strutturazione e l'organizzazione delle famiglie (crescente numero di divorzi, anche conflittuali, e di genitori soli nella cura ed educazione dei figli), la conflittualità e la solitudine familiare, l'aumento del disagio psico-sociale nella fascia adolescenziale e pre-adolescenziale. Si è affidata la gestione dei servizi rivolti alla famiglia, infanzia, età evolutiva e i servizi socio educativi compreso il servizio psico pedagogico ed il centro per le famiglie all'Azienda Speciale Consortile per razionalizzare ed integrare i diversi interventi in una logica di sistema fortemente integrato. Scelta che ha visto il consolidamento del personale dedicato ai servizi attraverso assunzioni a tempo indeterminato delle figure strategiche per permettere una stabilizzazione e professionalizzazione su ambiti specifici.

Nel corso del 2020 è stato attivato il Centro per le famiglie che è un servizio che si rivolge prioritariamente alle famiglie con figli minori, ma intende rappresentare un luogo di incontro, singoli, coppie, genitori e futuri genitori in cui poter vivere, condividere e costruire insieme esperienze significative per la

promozione del benessere familiare e sociale. L'attivazione di un centro per le famiglie è stato un passaggio di qualità che va a specializzare in un'ottica di continua professionalizzazione ed evoluzione in relazione alle esigenze che il territorio esprime. Servizio di cui la nostra Unione era sprovvista.

Promozione dell'agio e prevenzione del disagio giovanile

L'Appennino Reggiano ha una popolazione complessiva di circa 33.000 abitanti distribuiti nei 7 Comuni: Castelnuovo Ne' Monti si connota come centro aggregativo principale, data la presenza di molti servizi tra cui i poli scolastici delle Scuole Secondarie di 2° grado. Alcuni processi in atto, quali il declino demografico, insediamento abitativo frammentato, problemi di viabilità e di tempi di percorrenza verso la pianura, difficoltà di capillarità dei servizi di prossimità, carenza di offerta lavorativa, favoriscono il calo della popolazione, in particolare quella giovanile. Per questa fetta di popolazione vi è una scarsa offerta di servizi, su vari versanti: educativo, culturale, formativo, ricreativo. La crisi legata al dilagare della pandemia di Covid19 ha portato nuove modalità multimediali di frequenza dei corsi scolastici e di relazione. La "fame di socialità" conseguente all'annullamento di molti eventi ed occasioni di aggregazione, hanno imposto in questi anni di ripensare radicalmente le interpretazioni di lettura dei contesti, la ri-progettazione di interventi e la valutazione degli esiti, muovendosi sempre di più verso modelli di programmazione dinamici e flessibili e in grado di collaborare ed agire in rete. Dal 2021 all'interno del tavolo adolescenza sono state integrate e potenziate le azioni rivolte ai giovani e adolescenti, lavorando sulla comprensione del contesto giovanile, al fine di rendere la montagna un territorio competente, progettabile e inclusivo. Per rispondere alla carenza di presidi educativi su di un territorio ampio e variegato come quello della montagna, è stata attivata la progettazione "montagna Giovani", prevedendo l'implementazione delle equipe "C'è Posto Per Te" e "In Salita" attivando modalità sempre più integrate di azioni e inserendo figure educative aggiuntive in modo da dare vita ad un'equipe multidisciplinare e composita finalizzata a promuovere occasioni ed opportunità ma anche attenzione all'intercettazione di bisogni e caratteristiche del mondo giovanile, intercettando i giovani direttamente nei loro luoghi di aggregazione, e nei contesti scolastici ed educativi presenti, che siano essi fisici o virtuali.

Area adulti

Gli effetti della pandemia e del rincaro prezzi hanno determinato, un mantenimento, delle richieste legate all'integrazione del reddito, situazioni dove il supporto economico dei servizi risulta un intervento spesso tampone, all'interno di un quadro ben più complesso di impoverimento ed indebitamento delle famiglie. In questi anni sono stati attivati e mantenuti servizi legati agli interventi del reddito di cittadinanza, sia in termini di aumento della capacità di presa in carico delle situazioni personalizzate attraverso il potenziamento dell'equipe, tramite assunzione di assistenti sociali con fondi nazionali destinati alla povertà. Fondi che hanno permesso di attivare anche progettazioni educative domiciliari personalizzate a supporto dei progetti di autonomia delle famiglie. Sono stati attivate importanti collaborazioni con enti pubblici e enti del terzo settore per sviluppare progetti di utilità collettiva sul territorio dell'Unione ai cui percettori del reddito di cittadinanza dovevano aderire.

L'area adulti ha attivato e implementato azioni finalizzate all'integrazione sociale e lavorativa degli adulti prima attraverso le azioni finanziate dalla legge regionale 14 /2015 poi attraverso i fondi regionali che si sviluppano nella progettazione GOOL PNRR.

Nel corso del mandato sono state sviluppate azioni per mantenere e potenziamento gli interventi di Housing First, rivolto a utenti in disagio socio abitativo anche con problemi di salute mentale, affetti da patologie psichiatriche che versano in condizioni di fragilità economica, abitativa e sociale, dove la "gestione" della situazione clinica e sociale, si ritiene possa consentire lo sviluppo di un reale percorso di autonomia. Il territorio dell'Unione ha mantenuto, in collaborazione con il servizio salute mentale un appartamento maschile e a fine 2023 sono state completate le procedure amministrative per attivare una

seconda esperienza attraverso un appartamento femminile, appartamento messo a disposizione dall'amministrazione di Castelnovo ne' Monti.

Area non autosufficienza

Nel corso degli anni di mandato sono state mantenute le progettazioni della non autosufficienza dando una continuità ai diversi interventi programmati per l'area anziani e disabili adulti. Progettazioni che nel corso degli anni, in relazione all'aumento dei costi e delle tariffe legati ai servizi accreditati, hanno visto un aumento di spesa, che ha determinato per il distretto a fine 2022, un esaurimento dei fondi di trascinamenti della non autosufficienza regionale. Risorse che permettevano un mantenimento complessivo del sistema. Le risorse trasferite a livello provinciale con i criteri utilizzati dalla regione non permettevano le risorse necessarie al mantenimento della rete dei servizi. Sono stati attivati in questi anni importanti confronti tecnici politici a livello di Conferenza Territoriale Sociale e Sanitaria che hanno portato alla revisione dei criteri di assegnazione da parte dell'Ufficio di Presidenza della Conferenza Territoriale sociale e sanitaria, che ha riconosciuto al nostro distretto un maggiore trasferimento sulle risorse FRNA che un sostanziale mantenimento dei servizi dando continuità al sistema della non autosufficienza

Durante il periodo temporale di riferimento si verificato la sostenibilità del sistema in relazione alle risorse disponibili, analizzando l'efficacia delle singole tipologie di interventi, aggiornando le azioni ed i servizi sulla base dei seguenti obiettivi:

- qualificare i servizi storici esistenti;
- garantire l'ambito della domiciliarità;
- garantire la sostenibilità economica nel tempo degli interventi attraverso un monitoraggio sull'appropriatezza dei percorsi e degli interventi;
- promuovere interventi orientati alla fragilità e solitudine che sviluppino sinergie con il contesto locale presente anche in integrazione con le progettazioni che si svilupperanno nelle aree interne (infermiere di comunità e cooperative di comunità).

Azioni che hanno portato a garantire la sostenibilità del sistema.

Di seguito i servizi accreditati:

- Don Cavalletti di Poiago Carpineti ASC Appennino Reggiano;
- Villa delle Ginestre di Castelnovo ne' Monti;
- I Ronchi di Castelnovo ne' Monti;
- Villa Maria Casina;
- Casa Protetta di Villa Minozzo;
- Oasi San Francesco di Cereggio Ramiseto;
- Boni Spaggiari Vetto.

Centro diurno anziani:

- I Ronchi di Castelnovo ne' Monti;

Servizi di assistenza domiciliare:

- Comune di Ventasso;

- Cooperativa sociale Coopselios;

Centri diurni disabili:

- La Rosa dei Venti Castelnovo ne' Monti;
- Erica Cavola di Toano;
- Arcobaleno Casina.

3.1.1.1 Valutazione delle performance:

Il Comune di Castelnovo né Monti, ai sensi del D.lgs.vo 150/2009 ha definito la metodologie di valutazione e misurazione delle performance nel regolamento sull'ordinamento generale degli uffici e dei servizi approvato con deliberazione della Giunta Comunale n. 61 del 21/06/2011.

Il processo di misurazione e valutazione delle performance si sviluppa, coerentemente con il ciclo della programmazione finanziaria e di Bilancio, secondo le seguenti fasi:

- a) Definizione e assegnazione degli obiettivi che si intendono raggiungere, dei valori attesi di risultato e dei rispettivi indicatori, attraverso il Piano esecutivo di gestione, piano dettagliato degli obiettivi e piano della performance;
- b) Collegamento tra gli obiettivi e l'allocazione delle risorse;
- c) Monitoraggio in corso di esercizio e attivazione di eventuali interventi correttivi;
- d) Misurazione e valutazione della performance organizzativa e individuale, secondo quanto previsto in apposita metodologia;
- e) Rendicontazione dei risultati attraverso la relazione della performance.

La valutazione dei dipendenti e dei responsabili dei settori e servizi titolari di posizione organizzativa è effettuata in base alla metodologia approvata con deliberazione della Giunta Comunale n. 153 del 26.11.2009, richiamata espressamente nel regolamento generale sull'ordinamento degli uffici e dei servizi approvato con la citata deliberazione della Giunta Comunale n. 61/2011.

Il sistema di valutazione tiene conto dei seguenti elementi, con punteggi graduati in relazione al profilo professionale del dipendente e alla titolarità di posizione organizzativa, con criterio meritocratico:

- a. Raggiungimento degli obiettivi programmati/progetti dell'Unità organizzativa;
- b. Livello di apporto individuale al raggiungimento degli obiettivi programmati/progetti dell'Unità Organizzativa;
- c. Comportamenti organizzativi.

I dipendenti sono valutati dal Responsabile del Settore/servizio di competenza titolare di P.O.

I responsabili dei settori servizi sono valutati dal nucleo di valutazione .

Gli esiti della valutazione dei responsabili del settore/servizi sono approvati dal Sindaco.

PARTE III - SITUAZIONE ECONOMICO FINANZIARIA DELL'ENTE

3.1 Sintesi dei dati finanziari a consuntivo del bilancio dell'ente:

ENTRATE SECONDO LA NORMATIVA PREVISTA DAL DLGS. 118/11 (in euro)	2019	2020	2021	2022	2023	Percentuale di incremento/decremento rispetto al primo anno
	(consuntivo)	(consuntivo)	(consuntivo)	(consuntivo)	(pre- consuntivo)	
Fondo pluriennale vincolato per spese correnti	148.668,34	143.428,18	164.289,00	158.194,77	171.379,34	15,28
Fondo pluriennale vincolato per spese in conto capitale	786.089,13	4.594.095,35	3.934.949,73	3.737.156,86	14.175.102,49	1703,24
Utilizzo avanzo di amministrazione	526.361,91	902.159,61	1.287.071,25	784.187,11	202.626,66	-61,50
ENTRATE CORRENTI	10.507.264,32	10.797.304,16	10.716.576,28	10.396.615,47	10.845.310,47	3,22
TITOLO 4 ENTRATE IN CONTO CAPITALE	5.688.224,79	1.812.621,74	2.385.847,61	10.140.895,30	5.649.894,45	-0,67
TITOLO 5 ENTRATE DA RIDUZIONE DI ATTIVITA' FINANZIARIE	1.204.080,71	1.795.899,53	537.900,97	4.228.044,13	1.347.490,79	11,91
TITOLO 6 ACCENSIONE DI PRESTITI	147.000,00	150.000,00	1.900.000,00	4.228.044,13	4.563.108,00	3004,16
TOTALE	19.007.689,20	20.195.508,57	20.926.634,84	33.673.137,77	36.954.912,20	94,42

SPESE SECONDO LA NORMATIVA PREVISTA DAL DAL DLGS. 118/11 (in euro)	2019	2020	2021	2022	2023	Percentuale di incremento/decremento rispetto al primo anno
	(consuntivo)	(consuntivo)	(consuntivo)	(consuntivo)	(pre- consuntivo)	
TITOLO 1 SPESE CORRENTI	9.294.310,71	9.157.484,90	9.631.448,76	10.031.234,55	10.027.691,05	7,89
TITOLO 2 SPESE IN CONTO CAPITALE	2.671.574,07	4.395.261,38	4.960.907,76	3.947.627,48	9.127.045,22	241,64
TITOLO 3 – SPESE PER INCREMENTO ATTIVITA' FINANZIARIE	25.816,73	403.390,52	537.900,97	4.228.044,13	963.108,00	3630,56
TITOLO 4 RIMBORSO DI PRESTITI	944.911,00	760.412,18	897.368,20	901.555,13	789.173,01	-16,48
TOTALE	12.936.612,51	14.716.548,98	16.027.625,69	19.108.461,29	20.907.017,28	61,61

PARTITE DI GIRO SECONDO LA NORMATIVA PREVISTA DAL DAL DLGS. 118/11 (in euro)	2019	2020	2021	2022	2023	Percentuale di incremento/decremento rispetto al primo anno
	(consuntivo)	(consuntivo)	(consuntivo)	(consuntivo)	(pre- consuntivo)	
TITOLO 9 ENTRATE PER CONTO DI TERZI E PARTITE DI GIRO	1.786.985,29	1.817.228,36	2.109.040,07	2.686.533,59	4.553.243,46	154,80
TITOLO 7 SPESE PER CONTO DI TERZI E PARTITE DI GIRO	1.786.985,29	1.817.228,36	2.109.040,07	2.686.533,59	4.553.243,46	154,80

ANTICIPAZIONI RICEVUTE DA TESORIERE SECONDO LA NORMATIVA PREVISTA DAL DAL DLGS. 118/11 (in euro)	2019	2020	2021	2022	2023	Percentuale di incremento/decremento rispetto al primo anno
	(consuntivo)	(consuntivo)	(consuntivo)	(consuntivo)	(pre- consuntivo)	
TITOLO 7 ANTICIPAZIONI DA ISTITUTO TESORIERE/CASSIERE	47.835,76	0,00	69.595,71	648.526,17	11.281.445,33	23483,71
TITOLO 5 CHIUSURA DELLE ANTICIPAZIONI DA ISTITUTO TESORIERE/CASSIERE	47.835,76	0,00	69.595,71	648.526,17	11.281.445,33	23483,71

3.2 Equilibrio del bilancio consuntivo relativo agli anni del mandato

EQUILIBRIO DI PARTE CORRENTE

	2019	2020	2021	2022	2023
	(consuntivo)	(consuntivo)	(consuntivo)	(consuntivo)	(pre-consuntivo)
Totale titoli (I+II+III) delle entrate	10.507.264,32	10.797.304,16	10.716.576,28	10.396.615,47	10.845.310,47
Fondo pluriennale vincolato per spese correnti	148.668,34	143.428,18	164.289,00	158.194,77	171.379,34
Utilizzo avanzo di amministrazione applicato alla spesa corrente	20.171,35	0	226.895,64	486.187,11	70.113,62
Entrate di parte corrente destinate a spese di investimento in base a specifiche disposizioni di legge	82.000,00	145.290,97	0		54.366,21
Entrate di parte capitale destinate a spese correnti in base a specifiche disposizioni di legge o dei principi contabili		100.000,00	175.676,56	190.000,00	327.575,07
Spese Titolo I	9.294.310,71	9.157.484,90	9.631.448,76	10.031.234,55	10.027.691,05
Spesa F.P.V. per spese correnti	143.428,18	164.289,00	158.194,77	171.379,34	196.196,10
Spese titolo 2.04	0	0		-	-
Rimborso Prestiti titolo IV	944.911,00	760.412,18	897.368,20	901.555,13	789.173,01
SALDO DI PARTE CORRENTE	375.454,12	813.255,29	596.425,75	126.828,33	346.952,13

EQUILIBRIO DI PARTE CAPITALE

	2019	2020	2021	2022	2023
	(consuntivo)	(consuntivo)	(consuntivo)	(consuntivo)	(pre-consuntivo)
Entrate titolo IV	5.688.224,79	1.812.621,74	2.385.847,61	10.140.895,30	5.649.894,45
Entrate titolo V (ad esclusione del titolo 5.03 e 5.04)	1.178.263,98	1.392.509,01	0	-	384.382,79
Entrate titolo VI	147.000,00	150.000	1.900.000,00	4.228.044,13	4.563.108,00
Fondo pluriennale vincolato per spese in conto capitale	786.089,13	4.594.095,35	3.934.949,73	3.737.156,86	14.175.102,49
Utilizzo avanzo di amministrazione applicato alla spesa in conto capitale	506.190,56	902.159,61	272.029,50	298.000,00	132.513,04
Entrate di parte corrente destinate a spese di investimento in base a specifiche disposizioni di legge	82.000,00	145.290,97	0	-	54.366,21
Entrate di parte capitale destinate a spese correnti in base a specifiche disposizioni di legge o dei principi contabili		100.000,00	175.676,56	190.000,00	327.575,07
Spese Titolo II	2.671.574,07	4.395.261,38	4.960.907,76	3.947.627,48	9.127.045,22
Spese Titolo 3.01 – acquisizione attività finanziarie	0	0	0	-	-
Spesa F.P.V. per spese in conto capitale	4.594.095,35	3.934.949,73	3.737.156,86	14.175.102,49	15.082.523,27
Spese titolo 2.04	0	0	0	-	-
SALDO DI PARTE CAPITALE	958.099,04	566.465,57	407.231,77	91.366,32	422.223,42

3.3 Gestione di competenza. Quadro Riassuntivo

Le riscossioni non comprendono il fondo di cassa iniziale

ESERCIZIO 2019

Riscossioni	(+)	11.842.786,95
Pagamenti	(-)	11.522.659,17
Differenza	(+)	320.127,78
Residui attivi	(+)	7.538.603,92
Residui passivi	(-)	3.248.774,39
Differenza		4.289.829,53
	Avanzo(+) o Disavanzo (-)	-3.969.701,75

ESERCIZIO 2020

Riscossioni	(+)	12.267.017,21
Pagamenti	(-)	13.259.937,90
Differenza	(+)	-992.920,69
Residui attivi	(+)	4.106.036,58
Residui passivi	(-)	3.273.839,44
Differenza		832.197,14
	Avanzo(+) o Disavanzo (-)	-1.825.117,83

ESERCIZIO 2021

Riscossioni	(+)	13.331.030,69
Pagamenti	(-)	12.929.823,93
Differenza	(+)	401.206,76
Residui attivi	(+)	4.387.929,95
Residui passivi	(-)	5.276.437,54
Differenza		-888.507,59
	Avanzo(+) o Disavanzo (-)	1.289.714,35

ESERCIZIO 2022

Riscossioni	(+)	16.360.233,29
Pagamenti	(-)	17.965.653,62
Differenza	(+)	-1.605.420,33
Residui attivi	(+)	15.968.425,50
Residui passivi	(-)	4.477.867,43
Differenza		11.490.558,07
	Avanzo(+) o Disavanzo (-)	-13.095.978,40

ESERCIZIO 2023 (pre consuntivo)

Riscossioni	(+)	25.890.463,87
Pagamenti	(-)	25.402.120,62
Differenza	(+)	488.343,25
Residui attivi	(+)	12.350.028,63
Residui passivi	(-)	11.339.585,45
Differenza		1.010.443,18
	Avanzo(+) o Disavanzo (-)	-522.099,93

Risultato di amministrazione di cui:	2019	2020	2021	2022	2023 (pre consuntivo)
Parte accantonata	1.738.655,00	1.937.976,03	2.163.945,77	2.271.720,49	2.340.185,65
Parte vincolata	230.692,56	438.805,86	370.969,21	159.926,36	763.444,69
Parte destinata agli investimenti	781.750,00	758.021,47	272.029,50	87.575,07	6.290,54
Parte disponibile	136.304,76	354.645,55	363.470,88	22.025,82	13.415,29
Totale	2.887.402,32	3.489.448,91	3.170.415,36	2.541.247,74	3.123.336,17

3.4 Risultati della gestione: fondo di cassa e risultato di amministrazione

Descrizione	2019	2020	2021	2022	2023 (pre-consuntivo)
Fondo cassa al 31 dicembre	1.883.992,87	1.003.885,68	3.249.699,37	160.420,65	0,00
Totale residui attivi finali	9.954.610,81	11.387.305,25	10.147.199,71	22.244.330,09	30.982.485,25
Totale residui passivi finali	4.213.677,83	4.802.503,29	6.331.132,09	5.517.021,17	12.580.429,71
Fondo pluriennale vincolato per spese correnti	143.428,18	164.289,00	158.194,77	171.379,34	196.196,10
Fondo pluriennale vincolato per spese in conto capitale	4.594.095,35	3.934.949,73	3.737.156,86	14.175.102,49	15.082.523,27
Risultato di amministrazione	2.887.402,32	3.489.448,91	3.170.415,36	2.541.247,74	3.123.336,17
Utilizzo anticipazione di cassa	SI	NO	SI	SI	SI

3.5 Utilizzo avanzo di amministrazione

	2019	2020	2021	2022	2023
Reinvestimento quote accantonate per ammortamento					
Finanziamento debiti fuori bilancio					62.624,62
Salvaguardia equilibri di bilancio					
Spese Correnti non ripetitive	20.171,35		226.895,64	425.926,82	7.489,00
Spese Correnti in sede di assestamento				60.260,29	
Spese di investimento	506.190,56	902.159,61	1.060.175,61	298.000,00	132.513,04
Estinzione anticipata di prestiti					
Totale	526.361,91	902.159,61	1.287.071,25	784.187,11	202.626,66

4.Gestione dei residui. Totale residui di inizio e fine mandato

ESERCIZIO 2019

RESIDUI ATTIVI	Iniziali	Riscossi	Maggiori	Minori	Riaccertati	Da riportare	Residui provenienti dalla gestione di competenza	Totale residui di fine gestione
Primo anno del mandato	a	b	c	d	e=(a+c-d)	f=(e-b)	g	h=(f+g)
Titolo 1 - Entrate correnti di natura tributaria, contributiva e perequativa	2.150.926,70	1.046.855,49	8.169,20	71,04	2.159.024,86	1.112.169,37	1.289.565,64	2.401.735,01
Titolo 2 – Trasferimenti correnti	340.919,15	163.210,67	968,75	54.528,44	287.359,46	124.148,79	147.633,26	271.782,05
Titolo 3 – Entrate extratributarie	1.153.036,08	722.703,11	84620,15	196.767,32	1.040.888,91	318.185,80	928.651,27	1.246.837,07
Parziali titoli (1+2+3)	3.644.881,93	1.932.769,27	93.758,10	251.366,80	3.487.273,23	1.554.503,96	2.365.850,17	3.920.354,13
Titolo 4 – Entrate in conto capitale	1.479.617,38	571.279,61	0	83.670,24	1.395.947,14	824.667,53	4.954.519,11	5.779.186,64
Titolo 5 – Entrate da riduzione di attività finanziarie	0	0	0	0	0,00	0,00	0	0,00
Titolo 6 – Accensione prestiti	130.000,00	130.000,00	0	0	130.000,00	0,00	147.000,00	147.000,00
Titolo 7 – Anticipazioni da istituto tesoriere/cassiere	0	0	0	0	0,00	0,00	0	0,00
Titolo 9 – Entrate per conto terzi e partite di giro	278.592,89	239.043,61	2	2.715,88	275.879,01	36.835,40	71.234,64	108.070,04
TOTALE TITOLI 1+2+3+4+5+6+7+9	5.533.092,20	2.873.092,49	93.760,10	337.752,92	5.289.099,38	2.416.006,89	7.538.603,92	9.954.610,81

RESIDUI PASSIVI	Iniziali	Pagati	Maggiori	Minori	Riaccertati	Da riportare	Residui provenienti dalla gestione di competenza	Totale residui di fine gestione
Primo anno del mandato	a	b	c	d	e=(a+c-d)	f=(e-b)	g	h=(f+g)
Titolo 1 - Spese correnti	2.526.252,42	1.849.481,59	0,00	134.169,19	2.392.083,23	542.601,64	1.641.405,49	2.184.007,13
Titolo 2 – Spese in conto capitale	924.809,40	495.071,22	0	92.918,32	831.891,08	336.819,86	1.278.437,33	1.615.257,19
Titolo 3 – Spese per incremento di attività finanziarie	0,00	0,00	0	0,00	0,00	0,00	0,00	0,00
Titolo 4 – Rimborso di prestiti	0,00	0,00	0	0,00	0,00	0,00	0,00	0,00
Titolo 5 – Chiusura anticipazioni da istituto tesoriere/cassiere	0	0	0	0	0,00	0,00	0	0,00
Titolo 7 – Spese per conto terzi e partite di giro	851.402,66	745.231,77	0	20.688,95	830.713,71	85.481,94	328.931,57	414.413,51
TOTALE TITOLI 1+2+3+4+5+6+7+9	4.302.464,48	3.089.784,58	0,00	247.776,46	4.054.688,02	964.903,44	3.248.774,39	4.213.677,83

ESERCIZIO 2023 (pre-consuntivo)

RESIDUI ATTIVI	Iniziali	Riscossi	Maggiori	Minori	Riaccertati	Da riportare	Residui provenienti dalla gestione di competenza	Totale residui di fine gestione
Ultimo anno del mandato	a	b	c	d	e=(a+c-d)	f=(e-b)	g	h=(f+g)
Titolo 1 - Entrate correnti di natura tributaria, contributiva e perequativa	3.023.370,58	1.339.593,27	35.506,86	51.070,86	3.007.806,58	1.668.213,31	1.525.752,81	3.193.966,12
Titolo 2 – Trasferimenti correnti	497.785,07	390.549,25	243,40	23133,87	474.894,60	84.345,35	487.067,26	571.412,61
Titolo 3 – Entrate extratributarie	1.058.954,51	769.810,03	10.348,08	8.620,49	1.060.682,10	290.872,07	617.923,35	908.795,42
Parziali titoli (1+2+3)	4.580.110,16	2.499.952,55	46.098,34	82.825,22	4.543.383,28	2.043.430,73	2.630.743,42	4.674.174,15
Titolo 4 – Entrate in conto capitale	13.327.251,23	941.352,15	55.920,22	100.648,07	13.282.523,38	12.341.171,23	4.300.071,16	16.641.242,39
Titolo 5 – Entrate da riduzione di attività finanziarie	4.228.044,13	0	0	0	4.228.044,13	4.228.044,13	963.108,00	5.191.152,13
Titolo 6 – Accensione prestiti	0,00	0,00	0	0	0,00	0,00	3.600.000,00	3.600.000,00
Titolo 7 – Anticipazioni da istituto tesoriere/cassiere	0	0	0	0	0,00	0,00	0	0,00
Titolo 9 – Entrate per conto terzi e partite di giro	108.924,57	88.849,64	0	264,40	108.660,17	19.810,53	856.106,05	875.916,58
TOTALE TITOLI 1+2+3+4+5+6+7+9	22.244.330,09	3.530.154,34	102.018,56	183.737,69	22.162.610,96	18.632.456,62	12.350.028,63	30.982.485,25

RESIDUI PASSIVI	Iniziali	Pagati	Maggiori	Minori	Riaccertati	Da riportare	Residui provenienti dalla gestione di competenza	Totale residui di fine gestione
Ultimo anno del mandato	a	b	c	d	e=(a+c-d)	f=(e-b)	g	h=(f+g)
Titolo 1 - Spese correnti	3.706.888,20	2.824.315,10	0,00	50.999,30	3.655.888,90	831.573,80	3.506.998,44	4.338.572,24
Titolo 2 – Spese in conto capitale	1.117.452,06	734.024,31	0	45.994,97	1.071.457,09	337.432,78	4.672.246,10	5.009.678,88
Titolo 3 – Spese per incremento di attività finanziarie	0,00	0,00	0	0,00	0,00	0,00	0,00	0,00
Titolo 4 – Rimborso di prestiti	0,00	0,00	0	0,00	0,00	0,00	0,00	0,00
Titolo 5 – Chiusura anticipazioni da istituto tesoriere/cassiere	0	0	0	0	0,00	0,00	2.148.425,21	2.148.425,21
Titolo 7 – Spese per conto terzi e partite di giro	692.680,91	620.578,83	0	264,40	692.416,51	71.837,68	1.011.915,70	1.083.753,38
TOTALE TITOLI 1+2+3+4+5+6+7+9	5.517.021,17	4.178.918,24	0,00	97.258,67	5.419.762,50	1.240.844,26	11.339.585,45	12.580.429,71

4.1 Analisi anzianità dei residui distinti per anno di provenienza

Residui attivi al 31/12/2023	Esercizi precedenti	2019	2020	2021	2022	2023 (pre consuntivo)	Totali
TITOLO 1 - ENTRATE CORRENTI DI NATURA TRIBUTARIA, CONTRIBUTIVA E PEREQUATIVA	508.785,97 €	244.955,71 €	301.221,03 €	188.356,34 €	424.894,26 €	1.525.752,81 €	3.193.966,12 €
TITOLO 2 - TRASFERIMENTI CORRENTI	27.938,48 €	5.330,00 €	500,00 €	1.298,67 €	49.278,20 €	487.067,26 €	571.412,61 €
TITOLO 3 - ENTRATE EXTRA TRIBUTARIE	144.387,10 €	37.570,39 €	17.076,07 €	16.942,93 €	74.895,58 €	617.923,35 €	908.795,42 €
TITOLO 4 - ENTRATE IN CONTO CAPITALE	67.929,69 €	1.873.006,40 €	277.869,38 €	1.382.236,67 €	8.740.129,09 €	4.300.071,16 €	16.641.242,39 €
TITOLO 5 - ENTRATE DA RIDUZIONE DI ATTIVITA' FINANZIARIE	- €	- €	- €	- €	4.228.044,13 €	963.108,00 €	5.191.152,13 €
TITOLO 6 - ACCENSIONE DI PRESTITI	- €	- €	- €	- €	- €	3.600.000,00 €	3.600.000,00 €
TITOLO 7 - ANTICIPAZIONI DA ISTITUTO TESORIERE/CASSIERE	- €	- €	- €	- €	- €	- €	- €
TITOLO 9 - ENTRATE PER CONTO TERZI E PARTITE DI GIRO	19.810,53 €	- €	- €	- €	- €	856.106,05 €	875.916,58 €
Totali	768.851,77 €	2.160.862,50 €	596.666,48 €	1.588.834,61 €	13.517.241,26 €	12.350.028,63 €	30.982.485,25 €

Residui passivi al 31/12/2023	Esercizi precedenti	2019	2020	2021	2022	2023 (pre consuntivo)	Totale
TITOLO 1 - SPESE CORRENTI	201.108,03 €	41.378,44 €	46.330,23 €	184.027,27 €	358.729,83 €	3.506.998,44 €	4.338.572,24 €
TITOLO 2 - SPESE IN CONTO CAPITALE	29.014,43 €	80.980,31 €	60.992,79 €	99.598,49 €	66.846,76 €	4.672.246,10 €	5.009.678,88 €
TITOLO 3 - SPESE PER INCREMENTO DI ATTIVITA' FINANZIARIE	- €	- €	- €	- €	- €	- €	- €
TITOLO 4 - RIMBORSO DI PRESITI	- €	- €	- €	- €	- €	- €	- €
TITOLO 5 - CHIUSURA ANTICIPAZIONI DA ISTITUTO TESORIERE/CASSIERE	- €	- €	- €	- €	- €	2.148.425,21 €	2.148.425,21 €
TITOLO 7 - SPESE PER CONTO DI TERZI E PARTITE DI GIRO	59.198,88 €	- €	11.799,00 €	417,72 €	422,08 €	1.011.915,70 €	1.083.753,38 €
Totali	289.321,34 €	122.358,75 €	119.122,02 €	284.043,48 €	425.998,67 €	11.339.585,45 €	12.580.429,71 €

4.2 Rapporto tra competenza e residui

	2019	2020	2021	2022	2023 (pre consuntivo)
Percentuale tra residui attivi (residui + competenza) titoli I e III e totale accertamenti entrate correnti (residui + competenza) titoli I e III	27,53	33,44	31,94	29,38	29,34

5. Patto di Stabilità interno

La normativa sui vincoli di finanza pubblica ha subito profonde modificazioni nel corso del quinquennio 2019-2023. Le norme di riferimento fino all'anno 2018 sono rappresentate dalla Legge 12 agosto 2016, n. 164 "Modifiche alla legge 24 dicembre 2012, n. 243, in materia di equilibrio dei bilanci delle regioni e degli enti locali, dalla Legge di Bilancio per il 2017 (Legge n. 232/2016) e dalla Legge di Bilancio per il 2018 (Legge n. 205/2017). La legge di bilancio 2019 (L. 145/2018), ha previsto ai commi 819-826 la nuova disciplina in materia di pareggio dei saldi di bilancio, in base alla quale gli enti si considerano in equilibrio in presenza di un risultato di competenza dell'esercizio non negativo, così come risultante dal prospetto della verifica degli equilibri allegato al rendiconto della gestione previsto dall'allegato 10 del decreto legislativo 23 giugno 2011, n. 118, utilizzando la versione vigente per ciascun anno di riferimento che tiene conto di eventuali aggiornamenti adottati dalla Commissione Arconet: a tal proposito occorre fare riferimento alle nuove voci introdotte con il Decreto MEF del 01/08/2019 (a decorrere dal 2019):

- W1 RISULTATO DI COMPETENZA

- W2 EQUILIBRIO DI BILANCIO

- W3 EQUILIBRIO COMPLESSIVO

La commissione Arconet ha chiarito che, con riferimento al prospetto degli equilibri di cui all'allegato 10 del decreto legislativo 23 giugno 2011, n. 118, il Risultato di competenza (W1) e l'Equilibrio di bilancio (W2) sono stati individuati per rappresentare gli equilibri che dipendono dalla gestione del bilancio, mentre l'Equilibrio complessivo (W3) svolge la funzione di rappresentare gli effetti della gestione complessiva dell'esercizio e la relazione con il risultato di amministrazione. Pertanto, fermo restando l'obbligo di conseguire un Risultato di competenza (W1) non negativo, gli enti devono tendere al rispetto dell'Equilibrio di bilancio (W2) che rappresenta l'effettiva capacità dell'ente di garantire, anche a consuntivo, la copertura integrale, oltre che agli impegni e al ripiano del disavanzo, anche ai vincoli di destinazione e agli accantonamenti di bilancio. Ciò premesso, si segnala, in ogni caso, che a legislazione vigente non sono previste specifiche sanzioni in merito al mancato rispetto

Il Comune di Castelnuovo Ne' Monti non è mai risultato inadempiente al patto di stabilità interno/ pareggio di bilancio costituzionale nel quinquennio 2019-2023.

6. Indebitamento

6.1 Evoluzione indebitamento dell'ente:

	2019	2020	2021	2022	2023 (pre consuntivo)
Residuo debito finale	5.530.146,70	4.919.734,52	5.922.366,32	9.248.855,32	13.022.790,31
Popolazione Residente	10.482	10.411	10.338	10325	10.325
Rapporto tra residuo debito e popolazione residente	527,59	472,55	572,87	895,77	1.261,29

6.2 Rispetto del limite di indebitamento. Indicare la percentuale di indebitamento sulle entrate correnti di ciascuno anno, ai sensi dell'art. 204 del TUEL:

Incidenza percentuale attuale degli interessi passivi sulle entrate correnti (art. 204 TUEL)	2019	2020	2021	2022	2023 (pre consuntivo)
Interessi passivi	155.172,76	€ 149.491,20	120.011,17	286.496,15	482.383,32
entrate correnti	11.213.065,77	10.340.486,31	10.507.264,32	10.797.304,16	10.716.576,28
PERCENTUALE	1,384	1,446	1,142	2,653	4,501

6.3 Utilizzo strumenti di finanza derivata:

L'ente non ha in corso contratti relativi a strumenti derivati.

7. Conto del patrimonio in sintesi

Di seguito si riportano i dati relativi al primo e all'ultimo degli esercizi consuntivati nel corso del mandato:

Anno 2019

Attivo	Importo	Passivo	Importo
Immobilizzazioni immateriali	2.400,02	Patrimonio netto	30.930.416,87
Immobilizzazioni materiali	43.693.169,64		
Immobilizzazioni finanziarie	3.229.444,04		
Rimanenze	0		
Crediti	8.266.908,81	Fondi rischi e oneri	50.000,00
Attività finanziarie non immobilizzate	0	Conferimenti	
Disponibilità liquide	1.883.992,87	Debiti	9.743.824,95
Ratei e Risconti attivi	0	Ratei e risconti passivi	16.351.673,56

TOTALE	57.075.915,38	TOTALE	57.075.915,38
---------------	----------------------	---------------	----------------------

Anno 2023 (pre consuntivo)

Attivo	Importo	Passivo	Importo
Immobilizzazioni immateriali	39.792,71	Patrimonio netto	32.962.926,57
Immobilizzazioni materiali	60.345.023,61		
Immobilizzazioni finanziarie	2.160.267,39		
Rimanenze	0		
Crediti	19.241.929,51	Fondi rischi e oneri	165.593,71
Attività finanziarie non immobilizzate	0	Conferimenti	
Disponibilità liquide	5.486.082,40	Debiti	22.525.745,40
Ratei e Risconti attivi	0	Ratei e risconti passivi	31.618.829,94
TOTALE	87.273.095,62	TOTALE	87.273.095,62

7.2. Conto economico in sintesi

Di seguito si riportano i dati relativi al primo e all'ultimo degli esercizi consuntivati nel corso del mandato

Anno 2019

Importo	VOCI DEL CONTO ECONOMICO
10.919.434,94	A) Proventi della gestione
10.728.945,04	B) Costi della gestione di cui:
1.809.442,96	quote di ammortamento d'esercizio
-49.560,39	C) Proventi e oneri finanziari
465.769,00	D) Rettifiche di valore di attività finanziarie
136.718,74	E) Proventi ed Oneri straordinari
743.417,25	RISULTATO ECONOMICO DI ESERCIZIO
152.103,68	Imposte (Per gli enti in contabilità finanziaria la voce si riferisce all'IRAP)
591.313,57	RISULTATO FINALE D'ESERCIZIO

Anno 2023 (pre consuntivo)

Importo	VOCI DEL CONTO ECONOMICO
11.824.818,92	A) Proventi della gestione
11.543.647,40	B) Costi della gestione di cui:
2.020.741,66	quote di ammortamento d'esercizio
-132.798,05	C) Proventi e oneri finanziari
0	D) Rettifiche di valore di attività finanziarie
646.444,88	E) Proventi ed Oneri straordinari
794.818,35	RISULTATO ECONOMICO DI ESERCIZIO
139.750,11	Imposte (Per gli enti in contabilità finanziaria la voce si riferisce all'IRAP)
655.068,24	RISULTATO FINALE D'ESERCIZIO

7.3 Riconoscimenti debiti fuori bilancio

Nel quinquennio sono stati riconosciuti i seguenti debiti fuori bilancio:

Tipologia di debiti fuori bilancio	2019	2020	2021	2022	2023 (pre consuntivo)
Sentenze esecutive	0	0	0	0	0
Copertura disavanzi	0	0	0	0	95.710,95 €
Ricapitalizzazioni	0	0	0	0	0
Procedure espropriative/occupazione d'urgenza	0	0	0	0	0
Acquisizione beni e servizi senza impegno di spesa	0	0	0	0	1.210.557,23 €

L'ente non ha debiti fuori bilancio ancora da riconoscere

8. Spesa per il personale

8.1 Andamento della spesa del personale durante il periodo del mandato

	Anno 2019	Anno 2020	Anno 2021	Anno 2022	Anno 2023
Importo limite di spesa (art. 1, c.557 e 562 della L. 296/2006)	2.159.677,18	2.159.677,18	2.159.677,18	2.159.677,18	2.159.677,18
Importo spesa di personale calcolata ai sensi dell'art. 1, c. 557 e 562 della L. 296/2006	1.826.897,52	1.755.613,21	1.929.043,56	1.918.787,68	1.695.583,27
Rispetto del limite	SI	SI	SI	SI	SI

Descrizione	2019	2020	2021	2022	2023 (pre consuntivo)
Incidenza spese di personale su spese correnti	24,84%	19,17%	20,03%	19,24%	23,49

8.2 Spesa del personale pro-capite

	2019	2020	2021	2022	2023 (pre consuntivo)
Spesa di personale	1.826.897,52	1.755.613,21	1.929.043,56	1.918.787,67	1.695.583,27
Popolazione Residente	10.482	10.411	10.338	10325	10.325
Rapporto tra spese personale e popolazione residente	174,29	168,63	186,60	185,84	164,22

*Spesa di personale da considerare: macroaggregato 1 e 3

8.3 Rapporto abitanti dipendenti

Descrizione	2019	2020	2021	2022	2023 (pre consuntivo)
Incidenza dipendenti su abitanti (n° abitanti/n° dipendenti) *	174,70	167,92	170,88	143,40	178,09

8.4 Indicare se nel periodo considerato per i rapporti di lavoro flessibile instaurati dall'amministrazione sono stati rispettati i limiti di spesa previsti dalla normativa vigente:

SI

8.5 Indicare la spesa sostenuta nel periodo di riferimento della relazione per tali tipologie contrattuali rispetto all'anno di riferimento indicato dalla legge

2009 - 283.191,23 Limite con art. 110 d. lgs. 267/00 - 102.912,92 LIMITE senza art. 110 d. lgs. 267/00, ai sensi del D. L. n. 113/2016, art. 16 comma 1-quater convertito nella L. n. 160/2016

2019 – Euro 82.160,65 per assunzioni a tempo determinato
2020 – Euro 46.104,37 per assunzioni a tempo determinato
2021 – Euro 53.081,05 per assunzioni a tempo determinato
2022 – Euro 53.580,45 per assunzioni a tempo determinato
2023 – Euro 65.368,54 assunzioni a tempo determinato

8.6 Indicare se i limiti assunzionali di cui ai precedenti punti siano stati rispettati dalle aziende speciali e dalle istituzioni:

Il Comune di Castelnuovo ne' Monti non ha istituzioni.

Il Comune di Castelnuovo ne' Monti ha l'Azienda Speciale Consortile Appennino Reggiano, ma non sussistono i limiti indicati.

8.7 Fondo risorse decentrate

Indicare se l'ente ha provveduto a ridurre la consistenza del fondo delle risorse per la contrattazione decentrata

Al fine di rispettare il limite del fondo dell'anno 2016 pari ad Euro 160.541,05, (adeguato ai sensi circolare MEF PROT. 256170 DEL 13/12/2018)

	Anno 2019	Anno 2020	Anno 2021	Anno 2022	Anno 2023
Fondo Risorse decentrate	168.197,25	171.795,25	178.310,05	178.260,34	208.142,71
Di cui non soggette al limite	7.656,20	11.256,20	17.769,00	17.719,29	47.601,66

8.8 Indicare se l'ente ha adottato provvedimenti ai sensi dell'art. 6 del D.Lgs. 165/2001 e dell'art. 3, comma 30 della Legge 244/2007 (esternalizzazioni)

L'ente non ha adottato provvedimenti ai sensi dell'art. 6 del D.Lgs. 165/2001 e dell'art. 3, comma 30 della Legge 244/2007 (esternalizzazioni)

PARTE IV – Rilievi degli organismi esterni di controllo

1. Rilievi della Corte dei Conti

Attività di controllo:

il Comune di Castelnuovo Né Monti non è stato oggetto di deliberazioni, pareri, relazioni, sentenze in relazione a rilievi effettuati per gravi irregolarità contabili in seguito ai controlli di cui ai commi 166-168 dell'art.1 della Legge 266/2005.

Attività giurisdizionale:

Il Comune di Castelnuovo Né Monti non è stato oggetto di sentenze e non risulta nessun contenzioso a carico di amministratori e funzionari avviato o intercorso durante il mandato oggetto di rendicontazione

2. Rilievi dell'Organo di revisione:

L'ente non è stato oggetto di rilievi di gravi irregolarità contabili.

Parte V - Azioni intraprese per contenere la spesa:

Come già detto in precedenza, gli anni del mandato elettivo sono stati contrassegnati da norme vincolanti in materia di pareggio di bilancio, da tagli dei trasferimenti statali e da norme restrittive sulle assunzioni e sulla spesa di personale, che hanno gravato sull'attività dell'ente.

In tale contesto l'attività intrapresa fin dall'inizio del mandato è stata rivolta al reperimento di nuove entrate, alla razionalizzazione della spesa e all'individuazione di nuove modalità di gestione dei servizi mediante affidamento a soggetti terzi, che salvaguardando la qualità degli stessi, garantissero ove possibile, una rendita o un beneficio economico stabile al comune .

In materia di entrate, prosegue l'attività di recupero dell'evasione, che ha rappresentato una voce importante del bilancio comunale nel quinquennio.

La volontà dell'amministrazione di proseguire nella politica di "spending review interna all'ente , scaturente dal confronto diretto tra amministratori e responsabili dei settori nella fase di predisposizione del bilancio e durante la gestione, ha portato ad una revisione completa delle spese di parte corrente.

L'ente ha destinato i proventi derivanti dalle concessioni edificatorie , per tutto il quinquennio, a finanziamento delle spese di investimento e alle spese di parte corrente con i vincoli previsti dalla normativa.

L'amministrazione ha messo in cantiere diversi interventi, come evidenziato nel programma lavori pubblici, attingendo a risorse statali e facendo ricorso all'indebitamento, che spesso si rivelava indispensabile come cofinanziamento per accedere ai contributi statali.

Il frutto di queste scelte ha portato all'aumento complessivo dell'indebitamento. I dati sotto esposti indicano la situazione dello stock di debito all'inizio e alla fine dal mandato sindacale:

- Residuo debito al 31/12/2019 € 5.530.146,70
- Residuo debito al 31/12/2020 € 4.919.734,52
- Residuo debito al 31/12/2021 € 5.922.366,32
- Residuo debito al 31/12/2022 € 9.248.855,32
- Residuo debito al 31/12/2023 € 13.022.790,31

L'evoluzione dell'indebitamento dell'Ente risulta essere la seguente:

	2019	2020	2021	2022	2023
Residuo debito finale	5.530.146,70	4.919.734,52	5.922.366,32	9.248.855,32	13.022.790,31
Popolazione Residente	10.482	10.411	10.338	10325	10.325
Rapporto tra residuo debito e popolazione residente	527,59	472,55	572,87	895,77	1.261,29

Prosegue l'attività messa in atto per per la riscossione dei sovracanon BIM mediante il quale il Comune di Castelnovo Ne' Monti è stato individuato quale ente Capofila per avviare tutte le procedure per ottenere il pagamento dei sovracanon non corrisposti dai gestori relativi agli impianti idroelettrici presenti nel bacino dei fiumi Enza e Secchia.

Parte V – 1 Organismi controllati:

Descrivere, in sintesi, le azioni poste in essere ed i provvedimenti adottati ai sensi dell'art. 14, comma 32 del D.L. 31 maggio 2010, n. 78, così come modificato dell'art. 16, comma 27 del D.L. 13/08/2011 n. 138 e dell'art. 4 del D.L. n. 95/2012, convertito nella legge n. 135/2012

La norma suddetta risulta abrogata dal comma 561 della L.147/2013 (LEGGE DI STABILITA' 2014)

1.1 Le società di cui all'articolo 18, comma 2 bis, del D.L. 112 DEL 2008, controllate dall'Ente locale hanno rispettato i vincoli di spesa di cui all'articolo 76 comma 7 del D.L. n. 112 del 2008

Per il comune di Castelnuovo né Monti non è prevista tale fattispecie

1.2 Sono previste, nell'ambito dell'esercizio del controllo analogo, misure di contenimento delle dinamiche retributive per le società di cui al punto precedente

Per il comune di Castelnuovo né Monti non è prevista tale fattispecie.

1.3 Organismi controllati ai sensi dell'art. 2359, comma 1, numeri 1 e 2, del codice civile

Per il comune di Castelnuovo né Monti non è prevista tale fattispecie.

Esternalizzazioni attraverso società:

1.4. Esternalizzazione attraverso società o altri organismi partecipati (diversi da quelli indicati nella tabella precedente)

L'ente non ha esternalizzazioni attraverso società o altri organismi partecipati

1.5. Provvedimenti adottati per la cessione a terzi di società o partecipazioni in società aventi

per oggetto attività di produzione di beni e servizi non strettamente necessarie per il

perseguimento delle proprie finalità istituzionali (art. 3, commi 27, 28 e 29, legge 24 dicembre

2007, n. 244):

Denominazione	Oggetto	Estremi provvedimento cessione
<p>PIACENZA INFRASTRUTTURE SPA</p>	<p>La società ha per oggetto la messa a disposizione, a fronte di un canone stabilito dalla competente autorità di settore, delle reti, degli impianti, nonché delle dotazioni funzionali all'espletamento di servizi pubblici locali con particolare, ma non esclusivo riferimento al servizio idrico integrato</p>	<p>Cessione delle quote azionarie ad altri Enti Pubblici.</p> <p>L'alienazione della partecipazione verrà effettuata con deliberazione motivata mediante negoziazione diretta ai sensi dell'articolo 10, comma 2 del TUSP, in quanto sussistono i presupposti per evitare una procedura ad evidenza pubblica e per procedere ad una trattativa diretta con altri soggetti pubblici come stabilito anche dall'articolo 10 dello Statuto, il quale prevede che le azioni della società siano trasferibili esclusivamente a soggetti pubblici.</p> <p>In considerazione della complessità delle procedure per pervenire alla alienazione e poiché tutti i comuni reggiani soci della società hanno deliberato la cessione delle quote, con atto consiliare del Comune di Castelnovo Ne' Monti n. 29 del 27/04/2018 è stata stipulata una convenzione tra Provincia di Reggio Emilia, Comune di Reggio Emilia e comuni aderenti soci di Piacenza Infrastrutture che prevede l'affidamento al Comune di Reggio Emilia di tutte le funzioni e competenze inerenti la dismissione delle azioni con piena delega ad agire in nome per conto di tutti i comuni reggiani.</p> <p>In data 28/06/2018, con Determina Dirigenziale del Comune di Reggio Emilia n. 1033, è stata pubblicata la manifestazione di interesse per l'acquisizione delle azioni della società detenute da tutti i comuni reggiani soci, che ha avuto esito negativo, in quanto non sono pervenute domande nei termini.</p> <p>In data 11/09/2018, con Determina Dirigenziale del Comune di Reggio Emilia 1384, si è preso atto dell'esito negativo della procedura e si è prevista la possibilità di procedere all'esercizio della negoziazione diretta così come previsto dal Consiglio Comunale di Reggio Emilia con la deliberazione n. 135 del 25/9/2017.</p> <p>In considerazione della natura interamente pubblica della società, in data 13/09/2018 è stato richiesto dal Comune di Reggio Emilia, tramite lettera trasmessa via PEC al Comune di Piacenza, socio di maggioranza della società, l'interesse ad intraprendere una trattativa diretta per l'acquisizione dell'intero pacchetto azionario. Tale richiesta è stata accolta dal Comune di Piacenza con lettera prot. n. 116809 del 08/10/2018 e sono attualmente in corso le valutazioni per addivenire ad un accordo.</p>

		<p>Nel corso dell'esercizio 2020 è continuato il confronto per addivenire alla cessione della società.</p> <p>In data 26/11/2020 con lettera protocollo n. 196929 è stata inviata dal Comune di Reggio Emilia al Comune di Piacenza una richiesta di nuovo confronto per intraprendere una trattativa diretta per la cessione della società che si è svolto in data 19/11/2021.</p> <p>Il D.L. 25.05.2021, n. 73 all'articolo 16, comma 3 bis, ha introdotto il comma 5 ter dell'articolo 24 del D.Lgs. 175/2016, il quale stabilisce che "Le disposizioni del comma 5-bis si applicano anche per l'anno 2022 nel caso in cui le partecipate abbiano prodotto un risultato medio in utile nel triennio 2017-2019".</p> <p>La società Piacenza Infrastrutture, anche nel 2022, ha chiuso l'esercizio con un risultato economico positivo pari ad euro 583.244 che si aggiunge ai risultati positivi degli anni precedenti.</p> <p>Il Comune quindi si era avvalso anche per l'anno 2022 dell'art. 5-ter e 5-bis del TUSP che sospendeva per le società partecipate che avevano prodotto un risultato medio in utile nel triennio precedente alla ricognizione - l'efficacia, sino al 31 dicembre 2022, dei commi 4 (relativo all'obbligo di alienazione entro un anno dalla ricognizione straordinaria) e 5 (che prescrive una sanzione per la mancata alienazione nei termini). Tuttavia, in assenza di novità normative che ne consentissero il mantenimento, nell'ultimo provvedimento di revisione il Comune aveva deliberato la cessione delle quote azionarie tramite l'esercizio del recesso societario.</p> <p>Nel corso del 2023 il Comune di Reggio Emilia ha avviato le procedure, inviando in data 12/04/2023 alla società ed al Comune di Piacenza una pec di richiesta di avvio dell'iter del recesso societario secondo quanto previsto dal Codice Civile.</p> <p>L'Amministratore Unico della società, con due distinte comunicazioni pervenute via Pec al Comune di Reggio Emilia (PG 225644/2023 del 21.09.2023) e (PG 220914/2023 del 14.09.2023) ha trasmesso i dati di bilancio al 30.06 e comunicato di aver nominato un Collegio, composto da tre professionisti, per la stima del valore aziendale come previsto dalle disposizioni di Legge in merito alle procedure di recesso.</p> <p>Il Comune di Reggio Emilia, in risposta a tali comunicazioni, con pec trasmessa in data 24.10.2023 (Prot.250386/2023), ha sollecitato la trasmissione</p>
--	--	---

		<p>ufficiale della valutazione sul valore aziendale da parte del Collegio incaricato.</p> <p>Alla data odierna non risulta ancora pervenuta la stima del valore aziendale per cui attualmente non si è in grado di stimare eventuali impatti sul bilancio dell'Ente</p>
--	--	---

Tale è la relazione di fine mandato del COMUNE DI CASTELNOVO NE' MONTI,

Castelnovo ne' Monti Lì, 25/03/2024

IL SINDACO

Enrico Bini

CERTIFICAZIONE DELL'ORGANO DI REVISIONE CONTABILE

Ai sensi degli articoli 239 e 240 del TUOEL, si attesta che i dati presenti nella relazione di fine mandato sono veritieri e corrispondono ai dati economico – finanziari presenti nei documenti contabili e di programmazione finanziaria dell'ente. I dati che vengono esposti secondo lo schema già previsto dalle certificazioni al rendiconto di bilancio ex articolo 161 del TUEL o dai questionari compilati ai sensi dell'articolo 1, comma 166 e seguenti della legge. N. 266 del 2005 corrispondono ai dati contenuti nei citati documenti.

Castelnovo né Monti

**L'organo di revisione economico
finanziario**

Dott. Arnaldo Senizza