

## **ACCORDO OPERATIVO**

Comune: **CASTELNOVO NE' MONTI (RE)**

Località: **CAPOLUOGO - BOTTE**  
Via Don Bosco

Committenti: **CAVECCHI ANNALISA e COLOMBINI DAVIDE**

Oggetto: **ACCORDO OPERATIVO**  
**ai sensi dell'Art. 4 comma 3 L.R. 24/2017**  
**"Disciplina Regionale sulla tutela e l'uso del territorio"**  
**RELATIVO ALLA REALIZZAZIONE DI FABBRICATO**  
**RESIDENZIALE UNIFAMILIARE.**

## **RELAZIONE ARCHEOLOGICA**

Tav. 19



*Ministero della cultura*

SOPRINTENDENZA ARCHEOLOGIA BELLE ARTI E PAESAGGIO  
PER LA CITTÀ METROPOLITANA DI BOLOGNA  
E LE PROVINCE DI MODENA, REGGIO EMILIA E FERRARA

Cod. Fisc. 80151690379 – Codice IPA **OEA59A**

*Bologna*

Sig.ra Cavecchi Annalisa  
Via Iatica 3  
42100 Carpineti (RE)  
c/o

Geom. Tincani Michele  
Via W. Manfredi 2  
42035 Felina (RE)

*michele.tincani@geopec.it E pc.*

Al Comune di Castelnovo ne' Monti  
Sportello Unico per l'Edilizia (SUE)  
Piazza Gramsci, 1  
42035 Castelnovo ne' Monti (RE)  
*castelnovonemonti@cert.provincia.re.it*

*Prot. n.* ... *Pos. Archivio* ...  
*Class.* 34.43.04/139.21 *Allegati* ...

*risposta al foglio del 28/06/2021  
pervenuto il 28/06/2021  
(ns. prot. 0015435-A del 30/06/2021)*

**Comune di Castelnovo ne' Monti (RE), Via Don Bosco snc**

Tutela della potenzialità archeologica del Comune di Castelnovo ne' Monti

Dati catastali: Fg. 37, Map. 302-568-570

Proprietà: Sig.ra Cavecchi Annalisa

Richiedente: Sig.ra Cavecchi Annalisa

**Nuova costruzione di fabbricato residenziale**

*Istanza di autorizzazione ai sensi dell'art. 103.20 RUE vigente*

**Parere di competenza**

*Oggetto*

In riferimento all'istanza di cui all'oggetto:

- *verificati* i precedenti agli atti;
- *preso atto* dei lavori previsti nel progetto pervenuto;
- *considerato* che i lavori ricadono in area di tutela delle potenzialità archeologiche - Zona A3;
- *considerate* le specifiche progettuali, che prevedono lavori di scavo per realizzazione fondazioni e profilazione scarpata;

tutto ciò richiamato e premesso, questa Soprintendenza, per quanto di competenza, al fine di verificare l'eventuale presenza di depositi d'interesse archeologico **autorizza l'esecuzione del controllo archeologico preventivo** come da richiesta inoltrata, da condursi con le seguenti modalità:

- in corrispondenza del sedime del nuovo edificio e del taglio della scarpata per la realizzazione del parcheggio andranno effettuate due trincee archeologiche preventive che dovranno raggiungere la quota di progetto ed essere eseguite per abbassamenti progressivi di livello con mezzo a benna liscia;
- le indagini dovranno essere eseguite con oneri non a carico di questo Ufficio, secondo le indicazioni fornite da questa Soprintendenza, che assumerà la Direzione scientifica;
- la comunicazione della data prevista per l'inizio dei lavori, dovrà essere inviata a questo Ufficio con congruo anticipo, al fine di poter garantire le spettanti funzioni ispettive;

A seguito dei risultati delle indagini preventive, questo Ufficio rilascerà il parere definitivo o valuterà eventuali ulteriori prescrizioni.

IL SOPRINTENDENTE  
Arch. Lisa Lambusier

Firmato digitalmente da:

**LISA LAMBUSIER**

O= MiC

C= IT

Responsabile dell'istruttoria: Funzionaria archeologa dott.ssa Monica Miari  
e-mail: [monica.miari@beniculturali.it](mailto:monica.miari@beniculturali.it)

**SIG.RA ANNALISA CAVECCHI**

Via Iatica, 3  
42033 Carpineti (RE)

# CASTELNOVO NE' MONTI (RE) - VIA DON BOSCO COSTRUZIONE DI UN FABBRICATO AD USO ABITAZIONE

## TUTELA DELLA POTENZIALITÀ ARCHEOLOGICA

### Relazione dei saggi archeologici



AR/S ARCHEOSISTEMI Soc. Coop.  
Sede legale e uffici: Via Nove Martiri, 11/A - 42124 Reggio E. (RE)  
P.IVA e C.F. 01249610351  
tel. +39 0522 532094 - +39 0522 531986  
[www.archeosistemi.it](http://www.archeosistemi.it)  
[progettazione@archeosistemi.it](mailto:progettazione@archeosistemi.it)  
Albo Soc. Coop. A109986  
SOA OS25 Classifica IV - OS2a Classifica IV – OG2 Classifica II



Commessa  
2021090

Data  
Ottobre 2021

Elaborato  
01

	Data	Descrizione	Redatto	Approvato
B				
A	05/10/2021	EMISSIONE	C. FONTANINI	B. SASSI

## INDICE

<b>1. INTRODUZIONE.....</b>	<b>3</b>
<b>2. SAGGI ARCHEOLOGICI.....</b>	<b>6</b>
2.1. METODOLOGIA.....	6
2.2. SCHEDE DEI SAGGI STRATIGRAFICI.....	10
<b>3. ESITO ARCHEOLOGICO.....</b>	<b>13</b>

## 1. INTRODUZIONE

Il presente elaborato illustra gli sviluppi e gli esiti dei saggi archeologici eseguiti per la tutela della potenzialità archeologica nell'ambito del progetto di costruzione di un edificio ad uso abitazione sito in via Don Bosco in Comune di Castelnovo ne' Monti (RE) (*Figure 1-2-3*).

I saggi sono stati eseguiti secondo quanto previsto dal PSC del Comune di Castelnovo ne' Monti, che colloca l'area all'interno della zona A3 "zona di tutela della potenzialità di contesti maggiormente vocati alla conservazione dei depositi archeologici" (Tav. P2 ter Sud, *Figura 4*), e in ottemperanza al parere della Soprintendenza (prot. 0015435-A del 30/06/2021), che ha richiesto l'esecuzione di due trincee archeologiche preventive in corrispondenza del sedime dei nuovi edifici e del taglio della scarpata per la realizzazione del parcheggio.

I lavori archeologici sono stati eseguiti dal dott. Claudio Fontanini di AR/S Archeosistemi S.C. di Reggio Emilia. La presente relazione è curata e sottoscritta dalla dott.ssa Barbara Sassi, Direttore Tecnico di AR/S Archeosistemi in possesso dei requisiti di cui all'art. 25, comma 2, del D.lgs. 50/2016 e archeologa di 1° Fascia ai sensi del D.M. MiBACT 244/2019.

Il funzionario archeologo competente per territorio della Soprintendenza Archeologia, Belle Arti e Paesaggio per la città metropolitana di Bologna e le province di Modena, Reggio Emilia e Ferrara è la dott.ssa Monica Miari.



Figura 1 – Inquadramento territoriale su ortofoto



Figura 2 – Area di lavoro su ortofoto



Figura 3 – Area di intervento su catastale (Foglio 37, mappali 302-568-570)

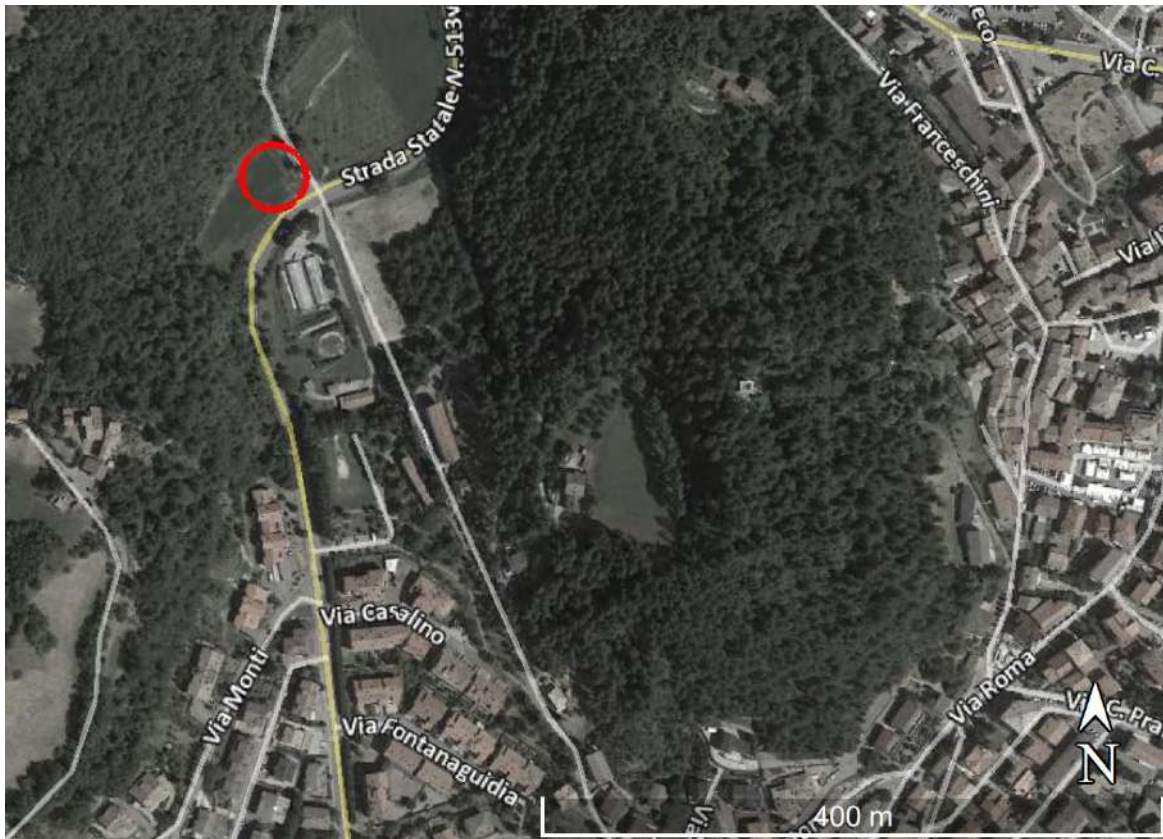

Localizzazione dell'intervento

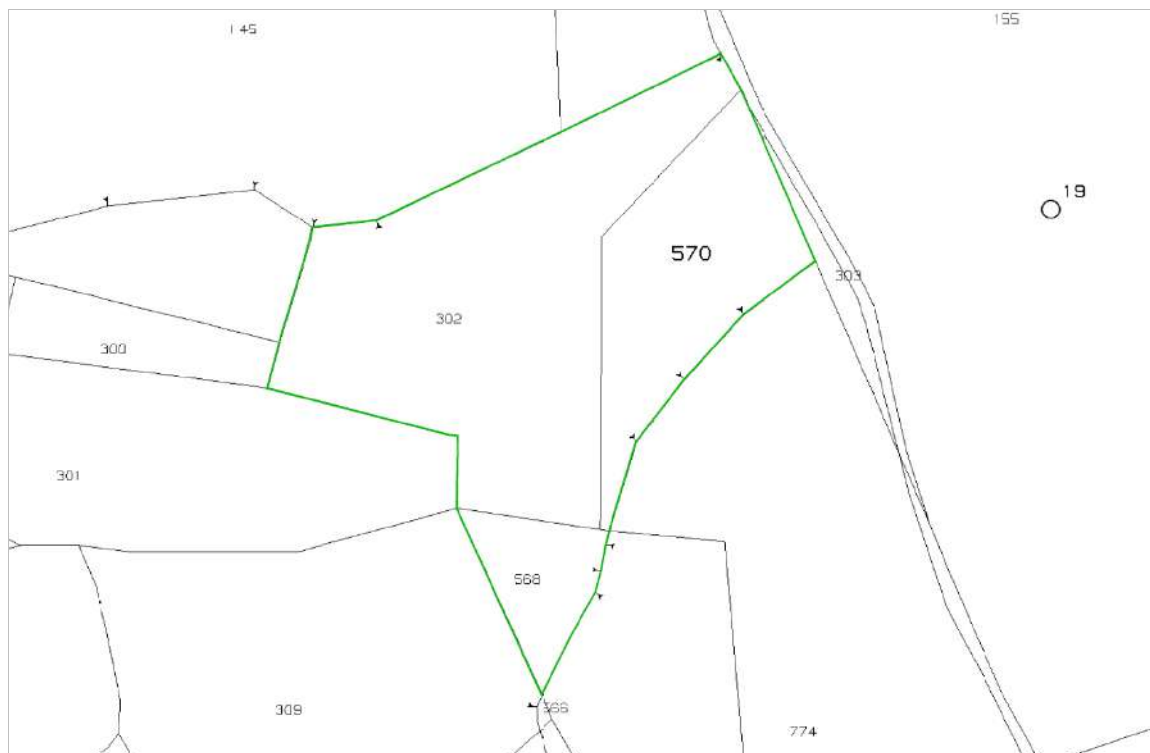
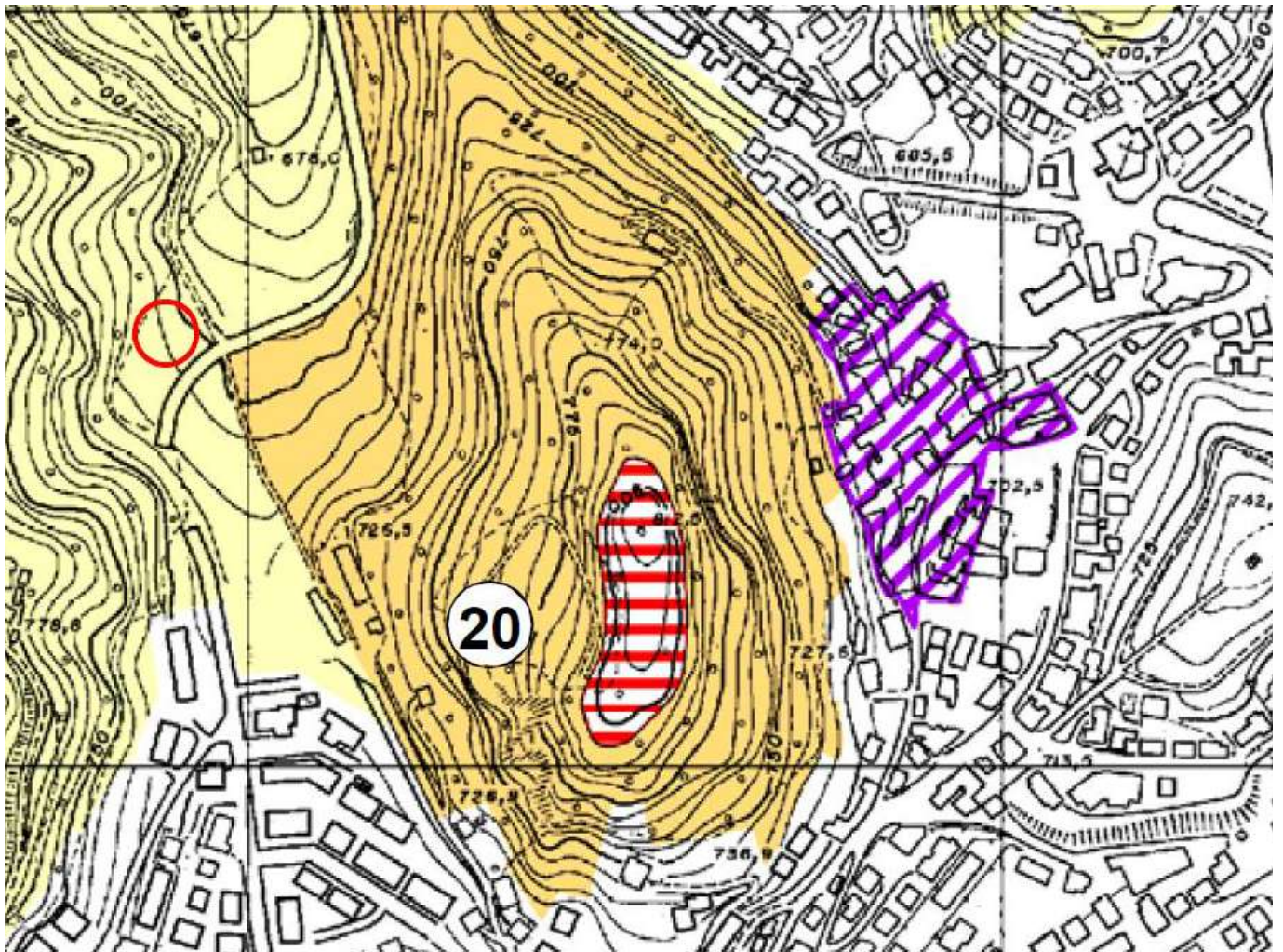

Zona A3 - Zona di tutela della potenzialità di contesti maggiormente vocati alla conservazione dei depositi archeologici

**Figura 4 – Estratto da PSC Castelnuovo ne' Monti, Tav. P2 ter Sud**



## 2. SAGGI ARCHEOLOGICI

---

Per saggi archeologici si intendono trincee o saggi di maggiore entità che vanno effettuati allo scopo di individuare o di escludere la presenza di depositi archeologici.

Il dimensionamento e il numero dei saggi sono stati concordati e pianificati tra Soprintendenza, committente e AR/S Archeosistemi S.C. entro le esigenze di un compiuto accertamento delle caratteristiche, dell'estensione e della rilevanza delle testimonianze archeologiche attese.

### 2.1. METODOLOGIA

---

L'attività sul campo ha previsto l'esecuzione di n. 2 saggi (SA1-SA2) realizzati con metodo stratigrafico mediante escavatore meccanico dotato di benna liscia. Per ciascun saggio si è proceduto alla documentazione archeologica di prassi, ovvero posizionamento cartografico, rilievo delle sezioni di scavo in scala 1:20, scheda di saggio, fotografie con riprese generali e di dettaglio secondo i metodi dello scavo archeologico. Si è eseguita anche una serie fotografica del contesto prima e durante i lavori (*Figure 5-6*).

I saggi, di dimensioni 10x2 m, sono stati spinti fino a 2.00 m di profondità dal p.c., quota corrispondente a quella prevista dall'intervento.

I saggi archeologici sono posizionati nelle *Figure 7-8*.



Figura 5 – Saggio 1 a inizio e fine lavori



**Figura 6 – Saggio 2 a inizio e fine lavori**



Figura 7 – Planimetria di progetto con posizionamento dei saggi archeologici



Figura 8 – Posizionamento dei saggi archeologici su ortofoto

## 2.2. SCHEDE DEI SAGGI STRATIGRAFICI

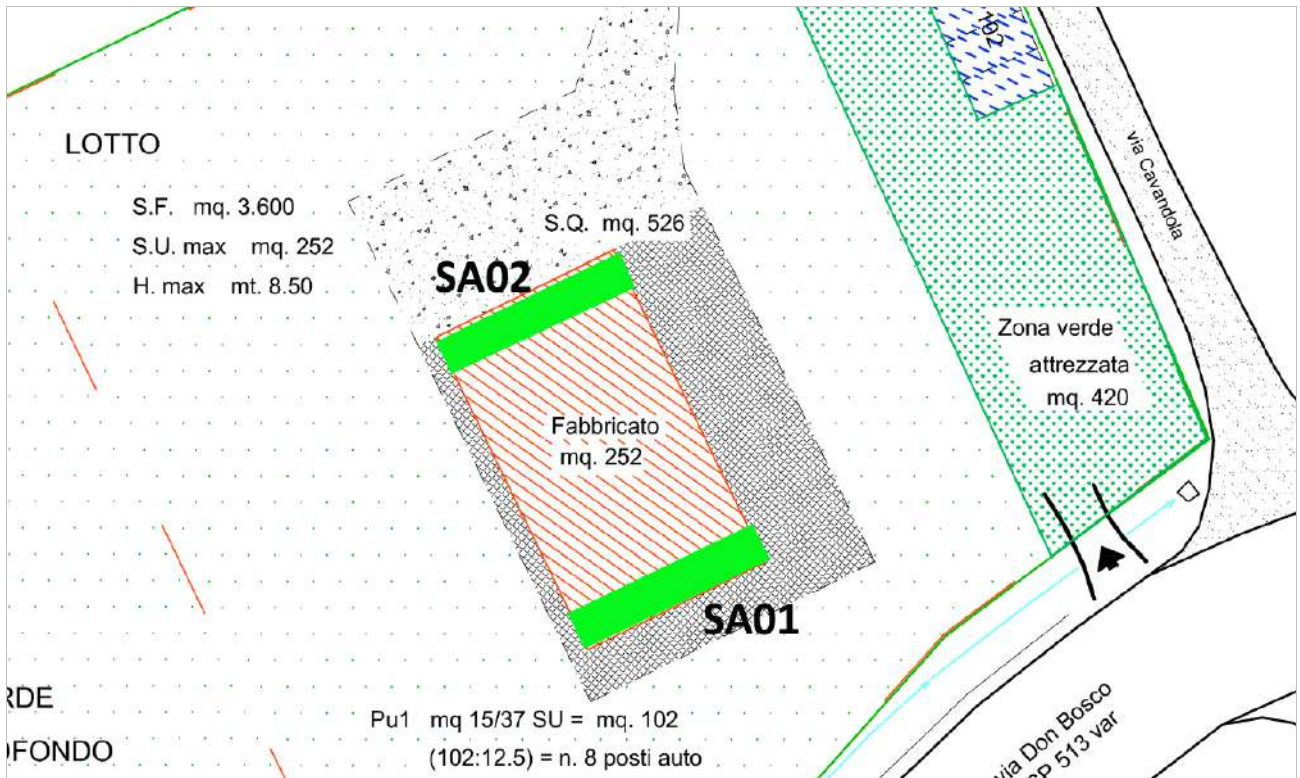
---

Ciascun saggio è stato descritto analiticamente sul campo mediante schede strutturate secondo i campi obbligatori previsti in *Scheda SAS – Saggio Stratigrafico versione 3.00* dell'Istituto Centrale per il Catalogo e la Documentazione (ICCD), cui si sono aggiunti immagini e campi che forniscono la descrizione analitica della stratigrafia. Per la metodologia impiegata per la compilazione delle schede, e più in generale per la redazione della presente relazione, si rimanda a F. PARISE BADONI, M. RUGGERI GIOVE (a c. di), *Norme per la redazione della scheda del saggio stratigrafico*, ICCD, Roma 1984.

Di seguito si descrivono le modalità di compilazione dei singoli campi:

### LOCALIZZAZIONE

**Comune:** indica il Comune nel quale è eseguito il saggio, senza abbreviazioni e secondo le denominazioni ISTAT dei comuni italiani. Quindi si riporta tra parentesi la sigla della provincia in cui il sito è ubicato. Es. Castelnuovo ne' Monti (RE).

**Frazione/ località:** Frazione e/o Località in cui è ubicato il saggio, senza abbreviazioni e secondo le denominazioni delle località abitate dei fascicoli ISTAT.

**Indirizzo:** il campo viene inserito obbligatoriamente qualora i dati siano disponibili. Indica l'indirizzo utile per localizzare il sito nella forma 'via (via, strada, ecc.) numero civico', separato da una barra da eventuali altre indicazioni (es.: Via della Prata 57/b).

**Quota s.l.m.:** indica un valore di quota associato al punto. La quota, riferita al livello del mare, è espressa in metri; si possono utilizzare i decimali, separati da numero intero mediante un punto. Nel caso di valori negativi e per i siti sommersi, premettere il segno '-' (es.: 135.4 m; -5.5 m).

**STRATIGRAFIA.** Si riportano le informazioni inerenti ogni singolo strato riconosciuto, di cui si registrano: quote di giacitura in centimetri, riferite all'attuale piano di campagna; caratteristiche litologiche e geologiche; elementi di formazione naturale o antropica; presenza di elementi archeologici. Quindi si riporta in maiuscolo la definizione interpretativa del deposito individuato con particolare riguardo agli elementi riconducibili alla frequentazione antica (es. SUOLO).

**DESCRIZIONE.** Il campo, a testo libero, illustra sinteticamente le dinamiche (naturali o antropiche) di formazione della stratigrafia, con particolare riguardo agli elementi riconducibili alla frequentazione antica indicandone, laddove possibile, la tipologia, la quota di giacitura e la cronologia.

**INTERPRETAZIONE.** Si riporta l'eventuale elemento di interesse archeologico individuato, utilizzando il vocabolario terminologico di ICCD, *Scheda SI Sito Archeologico: vocabolario per la compilazione dei campi*. Nel caso in cui non siano presenti elementi archeologici, il campo riporta 'nessun elemento archeologico'.

**COMPILAZIONE.** Il campo riporta indicazioni sulla redazione della scheda, indicando la data di compilazione nella forma 'anno/mm/gg' e il nome del compilatore nella forma 'Cognome, Nome'.

## Saggio SA1

### LOCALIZZAZIONE

**Comune:** Castelnovo ne' Monti (Re)

**Frazione/ località:**

**Indirizzo:** via Don Bosco

**Quota s.l.m.:** 704.0 m

### STRATIGRAFIA

0-30 cm	Argilla e limo, colore bruno. SUOLO ATTUALE
30-160 cm	Limo e argilla, colore bruno giallastro, con pietre e ciottoli. DEPOSITO DI VERSANTE
160-200 cm	Argilla, colore bruno con rare pietre. DEPOSITO DI VERSANTE

### DESCRIZIONE

Al di sotto del suolo attuale, sono presenti depositi di versante (paleofrane) che proseguono oltre la profondità raggiunta dallo scavo

### INTERPRETAZIONE

Depositi di versante privi di elementi archeologici

### COMPILAZIONE

**Data:** 16/09/2021

**Autore:** Fontanini, Claudio

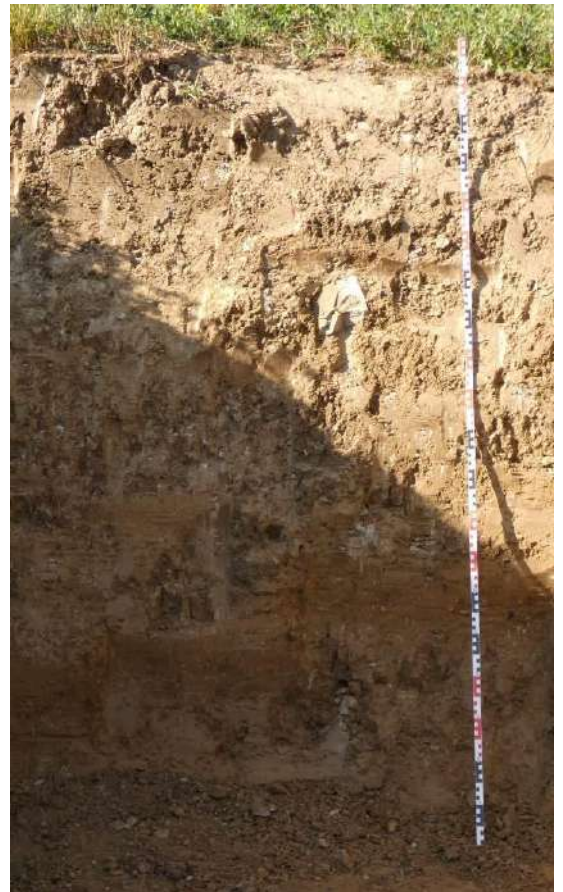

## Saggio SA2

### LOCALIZZAZIONE

**Comune:** Castelnuovo ne' Monti (Re)

**Frazione/ località:**

**Indirizzo:** via Don Bosco

**Quota s.l.m.:** 704.0 m

### STRATIGRAFIA

0-30 cm	Argilla e limo, colore bruno. SUOLO ATTUALE
30-160 cm	Limo e argilla, colore bruno giallastro, con pietre e ciottoli. DEPOSITO DI VERSANTE
160-200 cm	Argilla, colore bruno con rare pietre. DEPOSITO DI VERSANTE

### DESCRIZIONE

Al di sotto del suolo attuale, sono presenti depositi di versante (paleofrane) che proseguono oltre la profondità raggiunta dallo scavo

### INTERPRETAZIONE

Depositi di versante privi di elementi archeologici

### COMPILAZIONE

**Data:** 16/09/2021

**Autore:** Fontanini, Claudio



### 3. ESITO ARCHEOLOGICO

---

L'intervento in progetto si colloca nell'area di alta collina posta immediatamente a Nord rispetto al centro urbano di Castelnuovo ne' Monti, in una zona caratterizzata da uno sfruttamento agricolo del suolo e posta ad una quota di poco superiore ai 700 m s.l.m.

I due saggi archeologici hanno permesso di ricostruire la stratigrafia dell'area, caratterizzata dalla presenza di uno spesso strato di coltre colluviale di epoca non recente dovuto all'attività di paleofrane.

Nel complesso, i saggi stratigrafici non hanno rilevato la sussistenza di elementi archeologici.

dott. Claudio Fontanini



p.ARS ARCHEOSISTEMI  
Società Cooperativa  
IL DIRETTORE TECNICO  
Dott.ssa BARBARA SASSI

