

CAT COOP
TERMO
IDRAULICI

Una grande squadra
al tuo servizio

Via Monzani, 44/F
Castelnovo Monti
Tel. 0522 812928
Fax 0522 612680

castelnovo ne' monti

Organo della Giunta Comunale di Castelnovo ne' Monti - Autorizzazione del Tribunale di Reggio Emilia n. 590 del 20 marzo 1985
Periodicità trimestrale - Anno XXIX n. 2 - giugno 2021 - Proprietario: Amministrazione Comunale di Castelnovo ne' Monti
Dir. Responsabile: Luca Tondelli - Stampa: Nuovappennino snc (Felina) - Impaginazione e grafica: Kaiti Expansion srl (RE)



CAT COOP
TERMO
IDRAULICI

- Consulenze personalizzate
- Progettazione
- Installazione
- Gestione iter pratiche fiscali 50-65%
- Assistenza

attestazione SOA OS3 - OS28

Ritorno alla vita

Finalmente ci sentiamo di poter tirare un sospiro. Con cautela, continuando a essere attenti, non cedendo agli eccessi, che pure, specialmente per i più giovani, sarebbero anche comprensibili visto che per loro questo lunghissimo periodo di "cattività" ha avuto un peso quasi insostenibile.

Forse davvero, stavolta, vediamo l'uscita dalla pandemia. Discussioni, problemi e difficoltà ci sono state, non si può nascondere, ma è altrettanto chiaro che la campagna di vaccinazione sta portando innegabili risultati, un calo consistente dei contagi e dei ricoveri, le limitazioni che sono gradualmente calate. Restano ancora quelle precauzioni minime ma tuttora fondamentali quali l'uso della mascherina, l'attenzione a non creare assembramenti, l'attenzione all'igienizzazione delle mani, ma stiamo davvero, gradualmente, tornando a vivere. E lo facciamo andando incontro a un'estate che già in queste prime settimane ha regalato all'Appennino affluenze elevatissime. Ci troviamo nelle condizioni di doverle gestire senza che creino difficoltà, ma è comunque un'ottima notizia. Tante persone che lo scorso anno si sono recate sul nostro territorio per mancanza di alternative, ne hanno scoperto la ricchezza culturale, ambientale, paesaggistica, artistica, sociale, legata alle tradizioni e ai prodotti tipici. Ne sono rimaste affascinate e stanno tornando. Alcuni hanno anche acquistato seconde case. C'è anche chi ha scelto di vivere qui stabilmente. Sono tutti segnali di speranza, che ci offrono nuove prospettive. L'impegno di tutti sia di non disperderle, attraverso accoglienza, servizi, capacità di proporci al meglio. Da parte nostra questo impegno è costante e massimo.

La Giunta



TERMIDRAULICA

boschinigreentechnology
S.R.L.

Ferramenta

Materiale Edile, Idraulico ed Elettrico

Impianti a Risparmio Energetico

Mostra Stufe, Caldaie e Camini

Rifacimento e Pulizia Canne fumarie

Biomassa - Legna e Pellet - Pannelli Solari

Ristrutturazione totale Bagni

BAISO (RE) Via Ponte Secchia, 1 | Tel. 0522/809124 | Cell. 339/6484287

TOANO (RE) Via Repubblica di Montefiorino, 7 | Tel. 0522/805370 | Cell. 334/3343208



Cell: 366 3743416 345 8708444 339 2216537

e-mail: commerciale@artened.it

Impianti elettrici civili e industriali;

**Impianti d'allarme e videosorveglianza professionali
garantiti 5 anni;**

Automazione e certificazione di porte e cancelli;

Impianti fotovoltaici;

Domotica e risparmio energetico.

Vendita, installazione, assistenza...

Piazza Peretti 6/C 42035 Castelnovo ne' Monti (RE)

Novelli Car Service

Officina - Carrozzeria - Elettrauto - Gommista

Vendita autovetture nuove ed usate - Noleggio auto e furgoni



**Soccorso
stradale
24 ore**



Via Ganapini, 9 (zona artigianale) - Felina (RE) - Tel. 0522 814172 - Cell. 349 8675794 - 328 6743911

PER TUTTA L'ESTATE C'È IL "BISMANTINO", LA NAVETTA GRATUITA PER LA PIETRA

Per tutta l'estate sarà in funzione, ogni domenica e anche il giorno di ferragosto, il **Bismantino**, la navetta gratuita che collega il paese a Piazzale Dante, sotto le pareti della Pietra, consentendo di fruire sia dei servizi del centro che della bellezza di Bismantova. Il servizio vede la collaborazione tra il Comune, l'Unione dell'Appennino e l'Agenzia per la Mobilità di Reggio Emilia, e rientra tra le attività di promozione del turismo in montagna previste nella Strategia Nazionale Aree Interne.

"La fermata principale quest'anno è stata collocata in piazzale Collodi - spiega l'Assessore all'Ambiente Chiara Borghi - nell'ultimo tratto a salire della variante del Ponte Rosso. Sono previste poi alcune fermate nella centrale via Roma e in via Bismantova. Gli obiettivi principali del Bismantino infatti sono due: il primo è di **decongestionare la viabilità e i parcheggi alla Pietra di Bismantova**, in piazzale Dante e lungo la strada di accesso, che alla domenica generano alcuni problemi. Il secondo è di far scoprire a chi

viene a visitare la Pietra, e magari non conosce Castelnovo, la **bellezza e le opportunità del paese**, la sua rete commerciale ricca e di qualità, l'accoglienza di bar, ristoranti e alberghi, la possibilità di assaporare le specialità del territorio e viverne appieno l'ospitalità".

Aggiunge il Sindaco Enrico Bini: "La navetta è completamente gratuita: i mezzi utilizzati sono autobus da 30 posti, con capienza dimezzata in osservanza delle disposizioni anti Covid, che girano a rotazione per tutta la giornata. Il servizio proseguirà fino al mese di settembre, e come sempre è stato concordato con il Tavolo di Lavoro su Bismantova (che comprende gli Enti quali Comuni, Unione e Parco nazionale, gli operatori e Associazioni che operano in loco, la Parrocchia, i Carabinieri forestali, la Polizia Locale dell'Unione). Il Bismantino rientra tra le tante azioni condotte negli ultimi anni per valorizzare la Pietra di Bismantova". **Contestualmente all'attivazione del Bismantino, è stato introdotto un nuovo sistema di controllo dei parcheggi di Piazzale Dante e dell'ultimo tratto della strada che vi accede.** Conclude Chiara

Borghi: "Grazie a questi controlli, la Pietra sarà più sicura, inoltre in caso di presenza del numero massimo di autoveicoli in piazzale Dante e nelle vicinanze, sarà obbligatorio utilizzare la navetta per salire. **La navetta gratuita è in funzione tutte le domeniche e i festivi, per l'intera giornata: la prima corsa partirà da piazzale Collodi, ampio parcheggio situato nell'ultimo tratto della variante del Ponte Rosso, a salire, alle ore 9, e arriverà a Piazzale Dante alle 9.09. A seguire per tutta la giornata passa una corsa ogni 20 minuti.** Le fermate in paese sono vicino all'Ospedale Sant'Anna, in via Roma nei pressi dell'incrocio con la SP 513, ancora in via Roma vicino al Teatro Bismantova, e poi in via Bismantova vicino al cimitero. **L'ultima corsa da piazzale Dante per tornare in centro sarà alle ore 20.07.**

Ricordiamo anche che oltre alla navetta, **ci sono molte possibilità di arrivare alla Pietra a piedi direttamente dal centro di Castelnovo:** ad esempio salendo da via Bismantova, appena superato l'incrocio per Carnola, tenendo la sinistra, si incontra via

Pavoni, da cui parte un sentiero (è presente l'indicazione) che, alternando tratti nel bosco ed altri alla luce del sole, conduce in 55 minuti sul piano sommitale. L'imbocco di questo sentiero è raggiungibile anche partendo da via Comici, nel centro di Castelnovo, dove all'altezza del civico 34 parte una carraia che in 5 minuti raggiunge la località Pavoni. Sempre percorrendo via Comici, proseguendo fino alla fine del tratto asfaltato, si arriva oltre la località Casa Pattino, dove inizia un altro sentiero, abbastanza largo, che coincide con l'ippovia Appennino reggiano (chiaramente segnalata). Il tracciato passa vicino all'area di Campo Pianelli, e in circa 35 minuti di camminata porta al piano sommitale. Per fruire di questi percorsi, così come per utilizzare il Bismantino, ci sono i parcheggi vicini al centro, ad esempio lo stesso piazzale Collodi da cui parte la navetta, e piazzale Vittime di Roncroffio il vicino, più altri in via Roma, in piazza Gramsci, e vicino alle fermate di via Roma. Ci sono anche diversi sentieri panoramici che salgono dalle frazioni: appena superato l'abitato di Carnola, voltando a sinistra, si può parcheggiare vicino



Inquadra il QRcode con il tuo cellulare e scarica gli orari del Bismantino e i percorsi per raggiungere la Pietra

all'imbocco del sentiero che sale passando vicino al laghetto del Verano, oppure si può arrivare a Ginepreto, e con una passeggiata di 15 minuti, molto facile, arrivare a piazzale Dante. O ancora c'è il sentiero che sale dalla borgata di Vologno, e la via Crucis che parte da Casale di Bismantova e arriva fino agli Orti dei Frati, alla base della rupe.

**Ristrutturazioni di ogni genere
Lavori in sasso
Pavimentazioni di ogni tipo
Intonaci tradizionali
Allestimento ponteggi**



**Costruiamo il tuo futuro
un mattone alla volta**



Via C. Monzani, 72 - 42035 Castelnovo ne' Monti (RE) - 328 5520452 - dodajcostruzioni@gmail.com

ABBATTUTO L'EX CONSORZIO AGRARIO: COME CAMBIERÀ L'AREA

Nel mese di maggio sono state completate le opere per l'abbattimento dell'ex Consorzio agrario, nel centro di Castelnovo, in piazzale Matteotti.

Hanno richiesto un periodo di tempo molto più rapido di quanto previsto inizialmente, e hanno altresì comportato disagi molto limitati. Afferma l'Assessore all'Urbanistica Daniele Valentini: "Si trattava di un intervento annunciato da tempo. Come avevamo avuto modo di spiegare, la scelta della demolizione era legata al fatto che la struttura si trovava in un prolungato stato di abbandono, e presentava **un degrado avanzato confermato anche durante la demolizione**. La scelta di abbatterlo non è stata semplice poiché, seppur privo di caratteristiche storico – architettoniche degne di particolare attenzione, tra l'ex Consorzio e la comunità castelnovese era presente una sorta di "legame affettivo". Per questo motivo, come Amministrazione abbiamo ritenuto che la demolizione dello stabile non debba essere finalizzata alla

mera creazione di un maggior numero di nuovi parcheggi, ma rappresenti una prima fase di recupero dell'area, con **la realizzazione prevista di uno spazio attrezzato, completamente di proprietà pubblica, in modo tale che possa essere fruibile la vista panoramica**, che da questo punto offre un accattivante scorcio sulla Pietra di Bismantova, uno dei pochi dal centro del paese, e dove si possa anche sostare e svolgere attività di aggregazione durante tutto l'anno, oltre che l'eventuale realizzazione di uno spazio per lo svolgimento di iniziative pubbliche all'aperto nel periodo primaverile ed estivo. L'intervento sarà collocato all'interno di un sistema più ampio e completo di rigenerazione urbana previsto per il capoluogo e per la frazione di Felina, che ha visto la prima fase, negli anni passati, nello svolgimento di vari percorsi partecipativi dai quali sono emersi interessanti spunti per il miglioramento dell'assetto urbano, materialmente **raccolti nel Masterplan per la rigenerazione urbana di Castelnovo e Felina**".



- PAVIMENTAZIONI INDUSTRIALI IN CALCESTRUZZO
- AREE CORTILIVE DI OGNI TIPO
- GARAGE, RAMPE, STALLE, FIENILI E DEPOSITO ATTREZZI
- RAPPRESENTANZA PREFABBRICATI



**DA OLTRE
50 ANNI!**

Via Roma, 35 - Cavola (RE)
tel. 0522 711937
ditrade@ditrade.it
www.ditrade.it

di Scalabrini Silvio & C.

- RIVESTIMENTO IN RESINE SPECIALI PER OGNI TIPO DI RESISTENZA ED IMPIEGO
- PER AMBIENTI COMMERCIALI E ABITAZIONI
 - MICROCEMENTO
 - MASSETTI AUTOLIVELLANTI
 - MASSETTI IN SABBIA E CEMENTO



2,1 MILIARDI DI EURO PER IL PROGETTO NAZIONALE AREE INTERNE

Nel mese di maggio i rappresentanti della Federazione nazionale dei territori coinvolti dalla Strategia per le Aree Interne, hanno incontrato online il **Ministro per il Sud e la Coesione Territoriale, Mara Carfagna**, per parlare delle modalità di finanziamento del progetto nei prossimi anni. L'incontro ha visto la partecipazione dei rappresentanti di 8 aree interne riunite nella Federazione nazionale, tra le quali quella dell'Appennino Reggiano, rappresentata dal **Sindaco di Castelnovo Monti e delegato dell'Unione Enrico Bini** che nell'occasione ha svolto il ruolo di portavoce della Federazione.

"L'incontro – afferma Bini – aveva l'obiettivo di verificare, dopo l'ingresso del Ministro Mara Carfagna, la **continuità rispetto al progetto Aree Interne e la disponibilità di fondi** per portare avanti quest'azione strategica. Devo dire che siamo **molto soddisfatti delle risposte ricevute dal Ministro**, che di fatto ha accolto tutte le richieste avanzate dalla Federazione e ha

ribadito l'importanza che il Governo attribuisce a questo progetto, ritenuto strategico per il rilancio dei territori montani e distanti dai grandi centri metropolitani e poli di servizio".

Prosegue Bini: "La dotazione economica a sostegno della Snai è sicuramente in linea con le attese della Federazione e l'intento dichiarato dal Governo: **una cifra di circa 2,1 miliardi di euro nei prossimi anni, grazie a quanto già stanziato dal Piano nazionale di Ripresa e Resilienza (1,125 miliardi tra fondi europei e nazionali) e dalla legge di Bilancio (310 milioni) e a quanto l'onorevole Carfagna si è impegnata ad assicurare all'interno del Fondo di Sviluppo e Coesione (circa 700 milioni) per il periodo 2021-2027**. A queste risorse, si aggiungono ulteriori 700 milioni del ciclo precedente del Fondo, che non sono ancora stati spesi e che potrebbero essere assorbiti da nuovi progetti. I principali ambiti di intervento individuati dalla Snai riguardano la sanità, l'istruzione e la mobilità. Nell'ambito dell'incontro è stato anche nominato il nuovo Responsabile della Federazione Snai, Domenico Gambacorta, che è stato Sindaco di

Ariano Irpino. Già la settimana prossima la Federazione inizierà a lavorare per individuare le linee su cui costruire un forte rilancio della Snai".

L'incontro si è chiuso anche con l'approvazione di un documento condiviso tra la Federazione e il Ministro Carfagna, in cui i rappresentanti dei territori coinvolti hanno sottolineato:

"È in corso un processo che richiede forte impegno per riuscire a produrre gli effetti desiderati, necessita di essere alimentato, ma soprattutto occorre che si rafforzi mettendo in campo l'altra decisiva leva per il cambiamento, ovvero le riforme. Quelle riforme necessarie ed urgenti nel campo dell'istruzione, della sanità, della mobilità, per le quali in alcuni casi non necessitano risorse finanziarie. Vogliamo costruire nuovi progetti di vita comune, pianificare un futuro possibile, continuare a chiedere alle nostre comunità – resilienti per natura – di rimanere sul campo".

Conclude Bini: "Anche per il territorio dell'Appennino reggiano si tratta ovviamente di un'ottima notizia: da tempo **stiamo lavorando a progetti da inserire nelle prossime annualità della Snai, visto che il piano attua-**



tivo attualmente in corso, del valore complessivo di 28 milioni e 507 mila, vede già spesi circa 22 milioni di euro, oltre il 75% del totale. In alcuni settori l'implementazione delle azioni è stata più semplice e quindi più veloce, in particolare l'area agro-alimentare e il turismo sostenibile, mentre altri settori hanno subito un rallentamento a causa dell'emergenza sanitaria, come l'area

istruzione, l'area sanità e l'area mobilità, ma nonostante ciò sono stati comunque riportati risultati di assoluto rilievo. Ora abbiamo bisogno di lanciare e vedere **finanziati nuovi progetti per consolidare le prospettive di sviluppo che la Strategia Aree Interne ha avviato** sul nostro territorio".

FOREST & GARDEN

di Giannasi Francesco e Luca

MACCHINE FORESTALI
E ATTREZZATURE
PER GIARDINAGGIO,
MOTORI PER RASAERBA



Via Boaro, 8
Castelnovo ne' Monti (RE)
Tel. 0522 717035
forestegarden@gmail.com

Husqvarna

CENTRO ASSISTENZA PER

Husqvarna

DA FELINA LE INDICAZIONI PER IL SENTIERO DELLE DONNE PARTIGIANE

Nel 2021 Istoreco ha ristampato la quarta edizione dell'importante volume "Sentieri Partigiani – Un viaggio della memoria nell'Appennino Reggiano". Il libro presenta una serie di percorsi utilizzati dalle Brigate Partigiane durante la guerra di Liberazione, fornendo le indicazioni utili per percorrerli, informazioni storiche e testimonianze sulla loro importanza. Uno in particolare si chiama "Il sentiero delle donne", e vuole rendere il giusto tributo al ruolo delle staffette e delle donne



Giacomina Castagnetti

partigiane attive. Per segnalare questo percorso nelle prossime settimane sarà anche installata una bacheca a Felina donata al Comune da Istoreco. Nel frattempo ecco le indicazioni per chi volesse percorrerlo:

Dal centro della piazza di Felina prendere la strada in direzione Castelnovo Monti. Dopo 100 m, sulla sinistra sale una stradina asfaltata con indicazione Fonti della Fratta. Seguire il cartello anche al bivio successivo, tenendo la carraia che sale a sinistra. Il sentiero fa una curva a gomito dove, sulla sinistra, troviamo la fonte. Continuare per la carraia che sale. Alla prima biforcazione tenere la destra; alla seconda, invece, la sinistra. Mantenere il sentiero che aggira il monte Gazzo e va a sbucare su strada asfaltata in salita, dove poco dopo incontreremo un gruppo di case (Ca' Costa). Tenere la strada che porta a Palareto e poi a Ca' Barucca, che si aggira e si sale per la carraia a sinistra in salita. Proseguire sino ad incontrare, in vista del Cristo di Monte Fosola, il Sentiero Spallanzani (SSP). Qui si abbandona la carraia per imboccare in discesa il sentiero a destra. Si attraversa una faggeta e si arriva ad un incrocio dove

teniamo a destra (lasciando a sinistra la direzione Vedrina). Dopo un tratto pianeggiante si sale e poi si scende ad un borgo ristrutturato. Si prosegue su carrabile fino a incrociare a sinistra il sentiero per Saccaggio, poi si scende sulla strada asfaltata che si lascia scendendo a sinistra per Case Gandolfo, da cui si scende ancora fino a guardare il rio Spirola da cui si sale in breve alla strada da Gatta alla Strada Statale 63. Si risale brevemente tenendo la destra e poco più avanti troviamo i segni rossi e bianchi in una carraia che sale a sinistra. Attraversando i campi si arriva fino al paese di Noce, dove la strada torna asfaltata. Dopo il cimitero, all'incrocio a T tenere la destra passando per un gruppo di case ristrutturate, nell'abitato di Campolungo. Da qui il si sale rapidamente per Campo Pianelli, arrivando ai piedi della Pietra di Bismantova. Tenere il sentiero CAI 697 a sinistra che aggira verso sud-ovest la Pietra, e che ci porta fino alla Foresteria. Salire al piazzale e da qui fino all'Eremo. Seguire il sentiero tracciato che ci conduce in cima alla Pietra e quindi ridiscende a nord ad un crocicchio dove, a destra si scende a Case Pavoni verso Castelnovo.

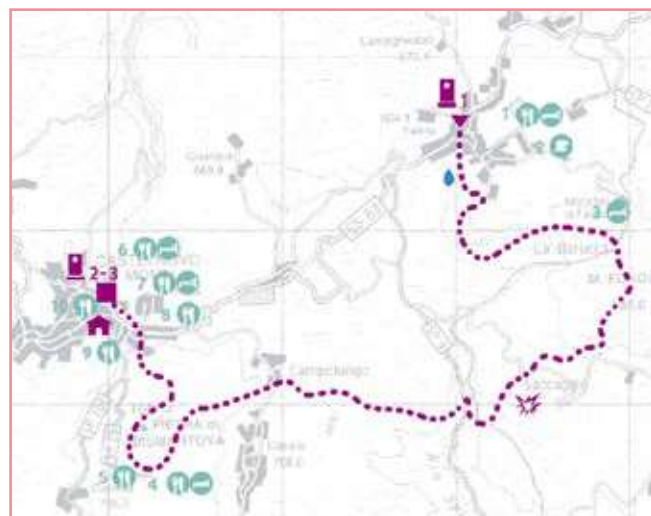

In via Roma, a fianco del Palazzo Ducale, nei giardinetti troviamo il monumento dedicato alle donne partigiane.

Così invece la partigiana Giacomina Castagnetti ricorda il periodo in cui veniva utilizzato il sentiero: "I Gruppi di difesa della donna sono stati la prima organizzazione femminile importante, direi quasi nata proprio dalla spontaneità delle donne. All'inizio c'era un filo che ci legava tutte e in particolar modo anche quelle che nel Ventennio avevano creduto nel fascismo, oramai c'era una situazione che anche queste

mamme che avevano i figli che erano morti in guerra e così via, avevano capito che il fascismo non aveva portato niente di buono, quindi anche quelle che non erano state fortunate come me di crescere in una famiglia antifascista, di avere già degli ideali miei, avevano capito che era giusto fare qualcosa perché questa situazione cambiasse.

Qual era il motivo principale che ci animava tutte? Era la lotta per la pace, perché la guerra finisse al più presto possibile.

DE ANGELI COSTRUZIONI SRL



di De Angeli Andrea

Via Resistenza, 40/D - Cervarezza Terme (RE) - Tel. e fax 0522 890205 - Cell. 331 3427582
E-mail: info@deangelicostruzioni.com - pec: deangeligalassicostruzionisrl@legalmail.it



De Angeli Costruzioni srl

APPROVATO IL GEMELLAGGIO TRA CASTELNOVO E KAHLA

Nella recente seduta del Consiglio comunale è stato approvato un punto importante verso la formalizzazione di **un'amicizia europea che Castelnovo Monti e Kahla coltivano e portano avanti ormai da molti anni**: l'approvazione del patto di gemellaggio tra i due Comuni. "Kahla e l'Appennino hanno un legame che oggi è molto forte – spiega l'Assessore ai Gemellaggi di Castelnovo Monti, **Lucia Manfredi** – e che partendo da avvenimenti molto dolorosi, **la deportazione di diversi castelnovesi e montanari rastrellati nel**

1944, ha costruito un'amicizia forte, con viaggi di scambio, partecipazione alle commemorazioni annuali dei caduti nel campo di lavoro, attività di studio **con il coinvolgimento delle scuole**, che ci consentono di trasmettere la memoria di quel periodo e di condividere la comune appartenenza europea, i cui valori sono nati proprio dalla volontà di non rivivere le tragedie legate alla guerra. Voglio ringraziare i familiari dei deportati a Kahla che sono stati fondamentali nella nascita ed evoluzione di questo rapporto consolidato negli anni".

Aggiunge **Raoul Bianchi, Presidente del Comitato Ge-**

mellaggi di Castelnovo Monti: "Finalmente il traguardo è stato raggiunto, una delle poche volte che appena attraversata la linea di arrivo, partirà un lungo cammino insieme. Questo è quello che ci aspettiamo tutti noi del Comitato Gemellaggi insieme a tutta l'Amministrazione. Dopo molto tempo, e difficoltà superate, finalmente la strada sarà tutta in discesa e avremo un partner gemellato forte, con tante storie che ci accomunano. Grazie davvero per lo sforzo fatto fino ad ora da parte di tutti quelli che hanno voluto arrivare fino a questo risultato".

A Kahla negli ultimi anni della seconda guerra mondiale furono costretti al lavoro coatto migliaia di prigionieri italiani, belgi, francesi, olandesi, russi e polacchi rastrellati e deportati, che dovevano costruire, all'interno di tunnel sotterranei, i moderni caccia a reazione Messerschmitt 262. Circa 15.000 di loro morirono a causa delle malattie e delle terribili condizioni di vita. Qui finirono anche numerosi castelnovesi e montanari, rastrellati e imprigionati al Teatro Bismantova nel 1944 prima di essere avviati alla deportazione. Una lapide posta al cimitero di Kahla ricorda i prigionieri di Castelnovo che morirono



L'ingresso della fabbrica sotterranea di Kahla

tra l'inverno 1944 e la primavera 1945: Inello Bezzi, Roberto Carlini, Anselmo e Renato Guidi, Pierino Ruffini, Ermete Zuccolini, Francesco Toschi.

Il campo di lavoro fu liberato tra il 12 e il 14 aprile 1945 dall'esercito americano. L'8 maggio del 1945, seguì la resa incondizionata della Germania. Le vicende legate al campo sono state "riscoperte" e rese note in Appennino dalla fine degli anni '90, a partire da una approfondita ricerca storica condotta dagli Studenti dell'Istituto Motti – Lombardini e coordinata da Cleonice Pignedoli. Da lì erano seguiti i primi contatti con il Comune di Kahla, cittadina situata in Turingia, poco lontano da Lipsia, e con le Associazioni che curano il memoriale del Walpersberg, il

campo di lavoro, dove ogni anno si tengono le commemorazioni europee alle quali regolarmente partecipano delegazioni di Castelnovo. Delegazioni e gruppi di Kahla, viceversa, hanno partecipato in questi anni a visite a Castelnovo, in particolare in occasione delle celebrazioni per il 25 aprile. "Ora l'ufficializzazione del percorso verso il gemellaggio – conclude Lucia Manfredi – apre alla possibilità di nuovi incontri e scambi, nel segno della memoria e dell'appartenenza alla casa comune europea. Dal 30 settembre al 3 ottobre è in fase di organizzazione il viaggio di una delegazione da Castelnovo a Kahla per la firma ufficiale del gemellaggio".





**Termoidraulica
BOSCHINI GIANLUCA**



**ASSISTENZA CALDAIE GAS-GASOLIO
STUFE A PELLETS E CALDAIE A LEGNA**



PULIZIA E RIFACIMENTO CANNE FUMARIE



IMPIANTI TERMOIDRAULICI



PANNELLI SOLARI



**INSTALLAZIONE E MANUTENZIONE
GRUPPI FRIGO E CONDIZIONATORI**



THERMOROSSI
PELLET, WOOD & SUN TECHNOLOGIES



RIELLO
Energy For Life



NORDICA
Extraflame
Riscalda la vita.



KLOVER



**ANSELMO
COLA**

Via Repubblica di Montefiorino, 2/1 - TOANO (RE) - cell. 335 325274 - tel. 0522 805603 - g_boschini@libero.it

TUTTI GLI EVENTI DELL'ESTATE CASTELNOVESE 2021

Il calendario di iniziative al momento di andare in stampa è ancora in aggiornamento.

Per controllare eventuali modifiche al programma:

www.comune.castelnovo-nemonti.re.it.

FINO A...

mesi di luglio, agosto e settembre

I mercoledì del Sassolungo

a cura del Cai - sezione di Castelnovo ne' Monti

Arrampicata e cena al sacco - tutti i mercoledì dalle ore 16

Iscrizioni e assicurazione obbligatoria per i non soci. www.caibismantova.it

mesi di luglio, agosto, settembre

Gruppi di cammino a Castelnovo ne' Monti

Passeggiate con accompagnatore esperto in Scienze Motorie a partecipazione libera e gratuita.

Al venerdì nelle seguenti date: 2 e 23 luglio, 6 e 20 agosto, 3 e 17

settembre con ritrovo in piazzale Vittime di Roncroffio - ore 18.30.

Per partecipare è obbligatorio applicare rigorosamente le misure igienico-sanitarie predisposte.

Informazioni: Uisp Tel. 0522 267211 e Ufficio Promozione del Territorio

Tel. 0522 610208 - 610274 - 610249

lunedì 7 giugno - fino a venerdì 30 luglio

Campo estivo 2021 LG Basket

non solo basket...ma attività e divertimento per bambini/e e ragazzi/e dai 6 ai 14 anni. Palestra Cattaneo, orari: dalle 8 alle 13.30

Informazioni e iscrizioni: Mally cell. 347 9866832,

Nicola cell. 339 8894369, lgbasket2016@gmail.com

lunedì 7 giugno - fino a venerdì 30 luglio

Campo giochi Circolo Tennis Appennino Reggiano

per bambini e ragazzi dai 7 ai 14 anni

Circolo Tennis Appennino Reggiano

Informazioni e iscrizioni: www.tennisappenninoreggiano.it

e-mail: info@tennisappenninoreggiano.it, Cell. 349 6188888

lunedì 7 giugno - fino a venerdì 30 luglio

SAT Scuola Addestramento Tennis

Corsi per bambini e ragazzi dai 7 ai 18 anni

Circolo Tennis Appennino Reggiano

Informazioni e iscrizioni: www.tennisappenninoreggiano.it,

e-mail: info@tennisappenninoreggiano.it, Cell. 349 6188888

lunedì 21 giugno - fino a giovedì 15 luglio

69° Torneo della Montagna - Categoria Giovanissimi - Calcio

Centro di Atletica Leggera e altri comuni della montagna

Informazioni: CSI Reggio Emilia, www.csire.it, tel. 0522 512946

LUGLIO

giovedì 1 luglio

"Montasi su Bismantova" cronoscalata su strada - Ciclismo

con partenza dal Ponte del Pianello ed arrivo sul piazzale della Pietra di

Bismantova. Partenza primo concorrente: ore 16.31

Informazioni: leugim@libero.it, tel. 0522 812139, cell. 338 4801710

sabato 3 luglio

"A caval magre"

concerto a cavallo dei calanchi reggiani con Massimo Zamboni, Mara

Redegheri, L'associazione, con la partecipazione di Vinicio Capossela

Castelnovo ne' Monti, piazzale Pietra di Bismantova, ore 21

Previdite e prenotazione www.boxticket.it

Info: www.internationalmusic.it e www.sponzfest.it

domenica 4 - fino a sabato 10 luglio

Evolution Supercamp Nuoto Sincronizzato a cura di Alpha Team

Centro Sportivo polifunzionale Onda della Pietra e Centro di Atletica

Leggera.

Informazioni: Igor Goldoni cell. 349 1719892,

e-mail: evolutionsupercamp@gmail.com

Iscrizioni solo on line: www.evolutionsupercamp.it

lunedì 5 luglio - fino a venerdì 6 agosto

Onda della Pietra Summer Camp

Attività sportive, gite ed escursioni per bambini e ragazzi nati dal 2009 al 2015

Onda della Pietra - dalle ore 8.45 alle 14

Informazioni: 0522 612091

lunedì 5 luglio

Piazza Parola - "Galeotto fu il libro e chi lo scrisse..." (Inferno Canto V)

Gian Luca Favetto, *Attraverso persone e cose. Il racconto della poesia.*

Accompagnamento musicale di Edoardo Ponzi, vibrafono - modera

Emanuele Ferrari.

Anteprima del Nonfestival "L'UOMO CHE CAMMINA"

Centro storico, piazza delle Armi, ore 21

Ingresso gratuito, prenotazione obbligatoria: www.codazero.it

Info Biblioteca Crovi 0522 610204

giovedì 8 luglio

Mamma, leggi una storia...

Incontro sull'importanza della lettura rivolta ai bambini nella fascia 0/6 anni

A cura del Centro per le famiglie, in collaborazione con la Biblioteca Crovi

Per info e iscrizione obbligatoria: cell. 340 4649682,

centerofamiglie@unioneappennino.it

giovedì 8 luglio

Casa de Tabua

Spettacolo teatrale nell'ambito della rassegna "Sotto le stelle... un

palco!". Di e con André Casaca e Irene Michailidis, a cura di APS SPAZIO

EFFEBI 19. Felina - centro sociale - ore 19.30 cena, ore 21.30 spettacolo

Prenotazione obbligatoria: tel. 347 3127944, effebiti@gmail.com

In caso di maltempo, venerdì 9 luglio

venerdì 9 luglio

Sarzassa in festa

Castelnovo ne' Monti, via Roma "Sarzassa" - ore 21

venerdì 9 luglio

Esterno Notte: il cinema in corte - "Buio d'inferno e di notte privata d'ogni pianeta ..." (Purgatorio canto XVI)

Cinema all'aperto, corte del Centro Culturale Polivalente - ore 21.30

Ingresso a pagamento, prenotazione obbligatoria: www.codazero.it

Info: Teatro Bismantova 0522 611876

venerdì 9 luglio

"Convien ch'om voli" Letture dantesche

per celebrare i 700 anni dalla morte di Dante

Emanuele Ferrari legge il canto IV del Purgatorio

Accompagnamento musicale: Maddalena Boni, flauto e Francesco

Boni, chitarra. In collaborazione con ISSM "Peri-Merulo". Commento

e introduzione di Thomas Predieri. **Anteprima del Nonfestival**

"L'UOMO CHE CAMMINA". Teatro Bismantova, ore 21

Ingresso gratuito, prenotazione obbligatoria: www.codazero.it

Info: www.teatrobismantova.it

domenica 11 - fino a sabato 17 luglio

Evolution Supercamp Basket a cura di Alpha Team

Centro di Atletica Leggera, Palazzetto dello Sport "M. Bonicelli", Palestra

"Cattaneo". Informazioni: Igor Goldoni cell. 349 1719892,

e-mail: evolutionsupercamp@gmail.com

Iscrizioni solo on line: www.evolutionsupercamp.it

domenica 11 - fino a sabato 17 luglio

Evolution Supercamp Pallavolo femminile a cura di Alpha Team

Centro di Atletica Leggera, palestra Scuole Medie "Bismantova"

Informazioni: Igor Goldoni Cell. 349 1719892,

e-mail: evolutionsupercamp@gmail.com

Iscrizioni solo on line su: www.evolutionsupercamp.it

domenica 11 luglio

Serata di improvvisazione teatrale

e conclusiva del seminario tenuto dal maestro André Casaca

a cura di APS SPAZIO EFFEBI 19

Felina, centro sociale - ore 19. Prenotazione obbligatoria

Info e prenotazioni: tel. 347 3127944 - effebiti@gmail.com

domenica 11 luglio

La musica è leggera...anzi leggerissima

"Che la dolcezza ancor dentro mi suona..." (Purgatorio canto II)

Pagine Vienesi tra Barocco e Classicismo

Claudia Piga, flauto - Jazmin Brystian, flauto - Margherita Curti,

violoncello - Musiche di Haydn, Vivaldi, Bach

Pineta Monte Bagnolo - ore 9.30

Ingresso gratuito, prenotazione obbligatoria: www.codazero.it

Info: Teatro Bismantova 0522 611876

lunedì 12 luglio

Piazza Parola - "Galeotto fu il libro e chi lo scrisse..." (Inferno Canto V)

Pierluigi Tedeschi, Un salto da Nino - Dilva Attolini, *I libri sono aeroplani*

Moderano Emanuele Ferrari, Erica Spadaccini e Simona Sentieri.



**FORNO - PASTICCERIA
CAMPARI**
www.gruppocampari.com
Dal 1898... Naturalmente

CASTELNOVO NE' MONTI

Forno
Via Macchiusa, 9
Tel. 0522 612262 - Fax 0522 729753

Negozio
Viale Bagnoli, 32 - Tel. e fax 0522 812397

ANTICA
OROLOGERIA - OREFICERIA

Vittorio Ruffini



Castelnovo ne' Monti (RE)
Via Franceschini, 2
Tel. 0522 812243

Medaglia d'oro
della Camera di Commercio
di Reggio Emilia
conferita per gli
oltre 90 anni di attività

Centro storico, piazza delle Armi - ore 21
Ingresso gratuito, prenotazione obbligatoria: www.codazero.it
Info: Biblioteca Crovi 0522610204

lunedì 12 - fino a venerdì 16 luglio
PDB Camp di tecnicizzazione di arrampicata sportiva
Palestra di Felina. Informazioni e iscrizioni: La Pietra di Bismantova a.s.d., LaPieDiBisClimb@outlook.it, cell. 333 5848563

martedì 13 luglio
Meeting d'estate, Meeting regionale (Categorie Assoluti e giovanili)
Centro di Atletica Leggera - ore 17
Informazioni e iscrizioni: Atletica Castelnovo ne' Monti, cell. 338 5270881, atleticanemonti@libero.it

mercoledì 14 luglio
Non solo note... "Venimmo al piè di un nobile castello..."
(Inferno Canto IV) Musica e comicità
Pane e salame (I sensi della qualità), con Strabba, Iccio e Grisù. Letture a cura di Emanuele Ferrari. Giovanni Mareggini, flauto - Daniele Donadelli, fisarmonica - Mirko Merloni, contrabbasso
Felina, Castello di Felina - ore 21.15
Ingresso gratuito, prenotazione obbligatoria: www.codazero.it
Info: Teatro Bismantova 0522 611876

giovedì 15 luglio
Il signor orizzontale, la signora verticale
di Noémie Révah e Olimpia Zagnoli - Terre di mezzo
narrazione e laboratorio creativo sulle geometrie e i colori del racconto.
Per bambini dai 4 ai 7 anni
Centro culturale polivalente, corte Campanini - ore 17
Evento su prenotazione: www.codazero.it - Info: Biblioteca Crovi 0522610204 - biblioteca@comune.castelnovo-nemonti.re.it

giovedì 15 luglio
Wonder Woman ritorna a casa
Spettacolo teatrale nell'ambito della rassegna "Sotto le stelle... un palco!".
Scritto, diretto e interpretato da Francesca Bianchi con la partecipazione del Maestro Cesare Carretta. A cura di APS Spazio EffeBi 19.
Felina, Centro Sociale Bocciodromo - ore 19.30 cena, ore 21.30 spettacolo
Prenotazione obbligatoria: tel. 347 3127944, effebiti@gmail.com

venerdì 16 luglio
Sarzassa in festa
Castelnovo ne' Monti, via Roma "Sarzassa" - ore 21

venerdì 16 luglio
Esterno Notte: il cinema in corte - "Buio d'inferno e di notte privata d'ogne pianeta ..." (Purgatorio canto XVI)
Cinema all'aperto - Centro Culturale Polivalente, corte Campanini - ore 21.30
Ingresso a pagamento, prenotazione obbligatoria: www.codazero.it
Info: Teatro Bismantova 0522 611876

venerdì 16 luglio
Direzionale a colori!
Gastronomia, intrattenimento musicale e animazione per bambini.
Piazza Gramsci - dalle ore 19

domenica 18 luglio fino a domenica 29 agosto
Mercatino dell'antiquariato con hobbisti
a partire da domenica 18 luglio tutte le domeniche di luglio e agosto
Castelnovo ne' Monti - piazza Peretti - ore 8

domenica 18 luglio
Rassegna Altretterre
inaugurazione dell'opera "CON(FINE)" di Angela Viola
Castelnovo ne' Monti, Centro culturale polivalente corte Campanini - ore 18

inaugurazione della mostra "Spiriti di Pietra - Un andare oltre al forma" di Francesca Catellani. Pietra di Bismantova - ore 19
Info: Biblioteca Crovi 0522610204 - biblioteca@comune.castelnovo-nemonti.re.it

domenica 18 luglio
Felina Shopping
La qualità torna in mercato per rivivere la tradizione - Con la partecipazione dei produttori della Comunità Slow Food dell'Appennino Reggiano. Felina ore 8/19

domenica 18 luglio
La musica è leggera...anzi leggerissima
"Che la dolcezza ancor dentro mi suona..." (Purgatorio canto II)
Cantarfulana: uno spettacolo che dà nuova vita alla tradizione musicale d'Appennino.
Landafurlà: Paolo Romei, voce - Francesco Boni, chitarra
Davide Borghi, violino - Dario Sabatini, chitarra basso
Mirko Ferrarini, fisarmonica - Edoardo Ponzi, percussioni
Pineta Monte Bagnolo - ore 21
Ingresso gratuito, prenotazione obbligatoria: www.codazero.it
Info: Teatro Bismantova 0522 611876

lunedì 19 luglio
Piazza Parola - "Galeotto fu il libro e chi lo scrisse..." (Inferno Canto V)
Il Segno e la Poesia
Mauro Moretti, *Dieci piccoli film + uno*
Ivana Cavalletti, *Ombre chiare*, al flauto Giacomo Galvani
moderano Armido Malvolti e Thomas Predieri
Castelnovo ne' Monti, centro storico piazza delle Armi - ore 21
Ingresso gratuito, prenotazione obbligatoria: www.codazero.it
Info: Biblioteca Crovi 0522610204

lunedì 19 luglio
Cuore di marmo
spettacolo teatrale nell'ambito della rassegna "Sotto le stelle... un palco!"
Scritto, musicato e diretto da Antonio Fava, con Jeane Dias Santos, Alessandro Garuti, Luca Zanni. Andrea Belli in Lupo e Ledina Licaj in Togna
A cura di Aps Spazio EffeBi 19
Felina, Parco Tegge - ore 19.30 cena, ore 21.30 spettacolo
prenotazione obbligatoria: tel. 347 3127944, effebiti@gmail.com

mercoledì 21 luglio
Sarzassa in festa
Castelnovo ne' Monti, via Roma "Sarzassa" - ore 20

mercoledì 21 luglio
Non solo note - "Venimmo al piè di un nobile castello..."
(Inferno Canto IV) Musica e comicità
292 Poltroni. Testo di Emanuele Ferrari - Giovanni Mareggini ed Abau Aqu. Letture a cura di Pierluigi Tedeschi.
Davide Castellari, Sandro Guidetti, Stefano Frassinetti - sax
Castello di Felina - ore 21. Ingresso gratuito, prenotazione obbligatoria: www.codazero.it - Info Teatro Bismantova 0522 611876

venerdì 23 luglio
Sarzassa in festa
Castelnovo ne' Monti, via Roma "Sarzassa" - ore 21

venerdì 23 luglio
Ripartiamo dagli anni '70/'80
serata di musica live con Dimensione Disco
Felina, piazza Resistenza - ore 21. Info: Proloco Felina 331 7511298

venerdì 23 luglio
Direzionale a colori!
gastronomia, intrattenimento musicale e animazione per bambini.
Piazza Gramsci - dalle ore 19

venerdì 23 luglio
Esterno notte: il cinema in corte - "Buio d'inferno e di notte privata d'ogne pianeta ..." (Purgatorio canto XVI)
Cinema all'aperto. Centro Culturale Polivalente, corte Campanini, ore 21.30
Ingresso a pagamento - evento su prenotazione: www.codazero.it
Info: Teatro Bismantova 0522 611876

sabato 24 luglio
Gara di pesca a coppie "prendi e molla"
Lago di Virola - al pomeriggio, ritrovo ore 14.30

domenica 25 luglio
La musica è leggera...anzi leggerissima
"Che la dolcezza ancor dentro mi suona..." (Purgatorio canto II)
Pari e patta: La vita di Luciano Pavarotti
Testo originale di Matteo Manfredini, Enrico Salimbeni voce, Fabrizio "Sacca" Saccardi sonorizzazione. Terrazza Teatro Bismantova - ore 18
Ingresso gratuito, prenotazione obbligatoria: www.codazero.it
Info: Teatro Bismantova 0522 611876

lunedì 26 luglio
Piazza Parola - "Galeotto fu il libro e chi lo scrisse..." (Inferno Canto V)
Nella piega delle storie
Roberto Brucellaria, *Sono nato presto* - Simone Cerlini, *L'ora muta*
Introduce Thomas Predieri, moderano Armido Malvolti con Sonia Masini, Sandro Campani. Centro storico piazza delle Armi - ore 21
Ingresso gratuito, prenotazione obbligatoria: www.codazero.it
Info: Biblioteca Crovi 0522 610204

lunedì 26 - fino a venerdì 30 luglio
PDB Camp di tecnicizzazione di arrampicata sportiva
Palestra di Felina. Informazioni e iscrizioni: La Pietra di Bismantova a.s.d., LaPieDiBisClimb@outlook.it, cell. 333 5848563

mercoledì 28 luglio
La musica è leggera...anzi leggerissima
"Che la dolcezza ancor dentro mi suona..." (Purgatorio canto II)
Bach e Prince, Vite parallele, con Carlo Boccadoro, modera Luca Tondelli
Terrazza Teatro Bismantova - ore 21
Ingresso gratuito, prenotazione obbligatoria: www.codazero.it
Info: Teatro Bismantova 0522 611876

mercoledì 28 luglio
Antropolaroid - spettacolo teatrale nell'ambito della rassegna "Sotto le stelle... un palco!"
Scritto, diretto e interpretato da Tindaro Granata, con la partecipazione di Sebastian Luque Herrera. A cura di Aps Spazio EffeBi 19
Felina, Parco Tegge - ore 19.30 cena, ore 21.30 spettacolo.
Prenotazione obbligatoria: tel. 347 3127944, effebiti@gmail.com

venerdì 30 luglio
Sarzassa in festa
Castelnovo ne' Monti, via Roma "Sarzassa" - ore 21

venerdì 30 luglio
Esterno Notte: il cinema in corte - "Buio d'inferno e di notte privata d'ogne pianeta ..." (Purgatorio canto XVI)
Cinema all'aperto. Corte del Centro Culturale Polivalente, ore 21.30
Ingresso a pagamento, prenotazione obbligatoria: www.codazero.it
Info: Teatro Bismantova 0522 611876

venerdì 30 luglio
Direzionale a colori!
Gastronomia, intrattenimento musicale e animazione per bambini.
Piazza Gramsci - dalle ore 19

sabato 31 luglio e domenica 1 agosto**Run in Appennino Emiliano**

Motogiro panoramico-gastronomico alla scoperta delle bellezze dei territori d'Appennino. Comuni di Castelnovo ne' Monti, Baiso, Carpineti, Casina e Viano.

Informazioni: Emanuela Zannoni 338 4065871

AGOSTO**domenica 1 agosto****La musica è leggera...anzi leggerissima**

"Che la dolcezza ancor dentro mi suona..." (Purgatorio canto II)

Danze, Sonate, Fantasie. Giovanni Mareggini, flauto - Claudio Piastra, chitarra. Castelnovo ne' Monti, pineta di Monte Bagnolo - ore 9.30

ingresso gratuito, prenotazione obbligatoria: www.codazero.it

Info: Teatro Bismantova 0522611876

domenica 1 agosto**Parole e immagini in concerto: omaggio a Dante**

canti alternati a letture della Divina Commedia, a cura del Coro Bismantova. Pietra di Bismantova, orto dei Frati - ore 17.30

Info: tel. 333 9109377, info@corobismantova.com

domenica 1 agosto**Fabule & Scarpule**

Spettacolo teatrale nell'ambito della rassegna "Sotto le stelle... un palco!", di e con Miriam Costamagna e Andrea Lopez Nunes, a cura di Aps Spazio EffeBi. Felina, Parco Tegge - ore 19.30 cena, ore 21.30 spettacolo

Prenotazione obbligatoria: tel. 347 3127944, effebiti@gmail.com

lunedì 2 agosto**Piazza Parola - "Galeotto fu il libro e chi lo scrisse..." (Inferno Canto V)**

C'era posta per voi, Armido Malvolti, con Marino Biondi, modera Emanuele Ferrari. Centro storico Piazza delle Armi - ore 21

Ingresso gratuito, prenotazione obbligatoria: www.codazero.it

Info: Biblioteca Crovi 0522 610204

martedì 3 agosto**Non solo note - "Venimmo al piè di un nobile castello..."**

(Inferno Canto IV) Musica e comicità

A proposito di Dante: cento passi nella Commedia.

Roberto Abbiati e Simone Marchesi. Castello di Felina - ore 21.15

Ingresso gratuito, prenotazione obbligatoria: www.codazero.it

Info: Teatro Bismantova 0522 611876

mercoledì 4 agosto**Paesopolis**

Spettacolo teatrale nell'ambito della rassegna "Sotto le stelle... un palco!" di e con Agnese Mercati, Elia Tapognani, Carlo Stella e Tomàs Acosta, a cura di Aps Spazio EffeBi 19

Felina, Centro Sociale Bocciodromo. Ore 19.30 cena, ore 21.30 spettacolo

Prenotazione obbligatoria: tel. 3473127944 - effebiti@gmail.com

mercoledì 4 agosto**Direzionale a colori!**

gastronomia, intrattenimento musicale e animazione per bambini

Piazza Gramsci - dalle ore 19

giovedì 5 agosto**La memoria dei pesci rossi - Storia di una costellazione**

di Michela Costi - narrazione e laboratorio creativo per bambini e famiglie. Centro culturale polivalente corte Campanini - ore 21

Evento su prenotazione: www.codazero.it

Info: Biblioteca Crovi 0522 610204, biblioteca@comune.castelnovo-nemonti.re.it

giovedì 5 - fino a giovedì 12 agosto**Ritiro pre-campionato Conad Volley Tricolore Reggio Emilia**

Centro sportivo Polifunzionale "Onda della Pietra"

venerdì 6 agosto**Sarzassa in festa**

Castelnovo ne' Monti, via Roma "Sarza" - ore 21

venerdì 6, sabato 7 e domenica 8 agosto**L'Uomo che cammina - NonFestival di Sacro e Natura**

Marola, Pietra di Bismantova, Frassinodolo

Info: Teatro Bismantova 0522 611876 - IAT 0522 810430

Biblioteca Crovi 0522 610204

sabato 7 agosto**Gara di pesca a coppie prendi e molla**

Lago di Virola - dodici ore (dalle 8 alle 20), ritrovo ore 7.30

sabato 7 agosto**Festival dell'Arcobaleno**

Esposizione opere artistiche di pittura, scultura e fotografia.

Centro storico - ore 10

lunedì 9 agosto**Piazza Parola - "Galeotto fu il libro e chi lo scrisse..." (Inferno Canto V)**

Cosmo e microcosmi

Dario Paladini, *Io sto con le api*, introduce Nuccia Mola, Daniele Beghè, Rosette (quartiere cosmico). Moderano Erica Spadaccini e Simona Sentieri

In collaborazione con Legambiente Appennino Reggiano

Centro storico, piazza delle Armi - ore 21

Ingresso gratuito, prenotazione obbligatoria: www.codazero.it

Info: Biblioteca Crovi 0522 610204

lunedì 9 agosto**I Maltesi**

Tributo a Fabrizio De André - Gatta, corte dei Gatti - ore 20.30

Info: 349 1206710. In caso di maltempo martedì 10 agosto

mercoledì 11 agosto**Non solo note - "Venimmo al piè di un nobile castello..."**

(Inferno Canto IV) Musica e comicità

Dansing: Balere con la "S" pesante - una produzione Noveteatro con

Beatrice Shiro, Leonardo Bianconi, Damiano Scalabrini

e Alessandro Scalabrini. Castello di Felina - ore 21.15

Ingresso gratuito, prenotazione obbligatoria: www.codazero.it

Info: Teatro Bismantova 0522 611876

mercoledì 11 agosto**Direzionale a colori!**

gastronomia, intrattenimento musicale e animazione per bambini

Piazza Gramsci - dalle ore 19

venerdì 13 agosto**Sarzassa in festa**

Castelnovo ne' Monti, via Roma "Sarza" - ore 21

venerdì 13 agosto**Eco turisti per caso**

commedia con Antonio Guidetti, Mauro Incerti, Andrea Zanni

con la partecipazione del Maestro Omar Rizzi

Gatta, corte dei Gatti - ore 20.30. Info: 349 1206710

lunedì 16 agosto**Piazza Parola - "Galeotto fu il libro e chi lo scrisse..." (Inferno Canto V)**

Se il mio cuore scrive parole

Rosa Maria Manari, *Storia di una maestra d'Appennino*.

Franca Righi, *In cuor mio*. Moderano Erica Spadaccini ed Emanuele Ferrari

Centro storico piazza delle Armi - ore 21

Ingresso gratuito, prenotazione obbligatoria: www.codazero.it

Info: Biblioteca Crovi 0522 610204

martedì 17 - fino a venerdì 27 agosto**Ritiro pre-campionato Pallacanestro Reggiana**

Palestra Cattaneo, Centro Sportivo Polifunzionale "Onda della Pietra" e Centro di Atletica Leggera

mercoledì 18 agosto**Sarzassa in festa**

Castelnovo ne' Monti, via Roma "Sarza" - ore 20

venerdì 20 agosto**Sarzassa in festa**

Castelnovo ne' Monti, via Roma "Sarza" - ore 21

sabato 21 agosto**Al tramonto e con la luna piena sul monte Ventasso**

a cura del CAI - sezione di Castelnovo ne' Monti. Iscrizione obbligatoria per i non soci. Informazioni: www.caibismantova.it

domenica 22 agosto**Felina Shopping**

La qualità torna in mercato per rivivere la tradizione

Con la partecipazione dei produttori della Comunità Slow Food

dell'Appennino Reggiano. Felina, centro - ore 8/19

domenica 22 agosto**Pic nic sul castello**

Felina, parco del Castello - ore 12

È gradita la prenotazione: Proloco Felina 331 7511298

domenica 22 agosto**La musica è leggera...anzi leggerissima**

"Che la dolcezza ancor dentro mi suona..." (Purgatorio canto II)

Quartetto di clarinetti: Sandro Guidetti, Jennifer Piazza, Chiara Manfredi,

Gianluca Togninelli. Musiche di: Mozart, Tirincanti, Joplin, Piazzolla

Terrazza Teatro Bismantova - ore 18 - ingresso gratuito, prenotazione

obbligatoria: www.codazero.it. Info: Teatro Bismantova 0522 611876

lunedì 23 - fino a domenica 29 agosto**Raduno tecnico Fidal Emilia Romagna**

Centro di Atletica Leggera

lunedì 23 agosto**Piazza Parola - "Galeotto fu il libro e chi lo scrisse..." (Inferno Canto V)**

La trionferà, di Massimo Zamboni - moderano Emanuele Ferrari e

Thomas Predieri. Centro storico piazza delle armi - ore 21

Ingresso gratuito, prenotazione obbligatoria: www.codazero.it

Info: Biblioteca Crovi 0522 610204

venerdì 27 e sabato 28 agosto**41° Rally Appennino Reggiano**

Informazioni: ASD Grassano Rally Team, www.grassantorallyteam.it

info@grassantorallyteam.it, cell. 339 2691848

lunedì 30 agosto**Piazza Parola - "Galeotto fu il libro e chi lo scrisse..." (Inferno Canto V)**

Le comunità del futuro

Massimiliano Anzivillo e Francesco Caligaris, *Le biblioteche risorse della*

comunità, Armando Sternieri, *L'impresa digitale*.

Moderano Emanuele Ferrari e Erica Spadaccini.

Centro storico piazza delle Armi - ore 21

Ingresso gratuito, prenotazione obbligatoria: www.codazero.it

Info: Biblioteca Crovi 0522610204

SETTEMBRE**domenica 5 settembre****Trail della Pietra**

Partenza e arrivo presso Oratorio "Don Bosco" - dalle ore 9

CONAD CITY
FELINA CASINA
SABATO ORARIO CONTINUATO 7.30 - 19.30
**APERTO TUTTE LE DOMENICHE
SOLO A FELINA
dalle 8 alle 12.30 con pane fresco**
Rivenditore autorizzato bombole Agipgas e Beyfin
PER SERVIRVI AL MEGLIO UN'UNICA FAMIGLIA
FELINA - via Fontanesi, 19 - Tel. 0522 814190 - Fax 0522 619106
CASINA - via Roma, 6 - Tel. 0522 609000

AUTOSALONE MULTIMARCHE
Dallari
RICAMBI AUTO - MOTO - CICLI - ABBIGLIAMENTO MOTO
Via Kennedy 7 e 20 - Felina di Castelnovo ne' Monti (RE)
Tel. 0522 814134 - Fax 0522 717540 - www.dallariautomoto.com

Informazioni: www.stonetraileam.it,
stonetraileam@libero.it

domenica 5 settembre

Una foresta a soqquadro

spettacolo teatrale con il gruppo Bosco Felice Gombio, ore 15.

Evento su prenotazione: tel. 338 3426239

giovedì 9 settembre

Due a me, uno a te

di Jorg Muhle (Terre di mezzo)

Narrazione e laboratorio creativo ispirato al racconto per bambini dai 4 ai 7 anni

Centro culturale polivalente, corte

Campanini - ore 17

Evento su prenotazione: www.codazero.it

Info: Biblioteca Crovi 0522 610204

biblioteca@comune.castelnovo-nemonti.re.it

venerdì 10, sabato 11

e domenica 12 settembre

L'uomo che cammina

NonFestival di Sacro e Natura

Castelnovo ne' Monti

Info: Teatro Bismantova 0522 611876,

IAT 0522 810430,

Biblioteca Crovi 0522 610204

sabato 11 settembre

Gara di pesca a coppie prendi e molla

Castelnovo ne' Monti - Lago di Virola

Al pomeriggio, ritrovo ore 14.30

venerdì 17 e sabato 18 settembre

Appenninica MTB Stage Race

Gara a tappe lungo il crinale appenninico

tra l'Emilia Romagna e la Toscana

Informazioni: www.appenninica-mtb.com

domenica 19 settembre

50° anniversario della Ferrata degli

Alpini alla Pietra di Bismantova

A cura del CAI - sezione di Castelnovo

ne' Monti

Iscrizioni e assicurazione obbligatoria per

i non soci

Informazioni: www.caibismantova.it

domenica 19 settembre

Una foresta a soqquadro

spettacolo teatrale con il gruppo Bosco Felice

Pineta di Monte Castello - dalle ore 15

Evento su prenotazione: tel. 338 3426239

sabato 25 settembre

fino a lunedì 27 settembre

549ª FIERA DI SAN MICHELE

Strade e piazze di Castelnovo ne' Monti

ANTEPRIME DEL DOCUMENTARIO SULLA PIETRA

Dopo una lavorazione durata oltre un anno, affinché fosse ricco di contenuti e di spunti capaci di illustrare nel dettaglio un territorio dalle caratteristiche uniche, è in fase di distribuzione il nuovo documentario "Bismantova - I tempi della Pietra", realizzato dalla giovane Margot Pilleri: 26enne di Baiso, Margot si è laureata in Storia all'Università di Bologna, e poi ha frequentato l'Accademia di Cinema di Roma. Un documentario che si avvarrà di una voce narrante straordinaria: quella di Luca Ward, attore, doppiatore e direttore di doppiaggio tra i più noti in Italia. **Il film documentario viene presentato in diverse occasioni in teatri dell'Appennino e non solo. L'anteprima assoluta è prevista al Teatro Bismantova di Castelnovo il 26 e 27 giugno, con due proiezioni, alle 18 e alle ore 21.** Insieme ad alcuni altri studenti, due anni fa Margot lancia l'idea di un documentario sull'Appennino Reggiano e in particolare sulla Pietra di Bismantova, unendo le

sue passioni per la regia, per la storia e per il suo territorio.

"La pietra di Bismantova è una risorsa sempre più apprezzata del nostro territorio - spiega la giovane regista - come ritrovo per turisti, sportivi e appassionati della vita all'aperto. Ma la maggior parte delle migliaia di persone che annualmente la visitano ignora la sua storia geologica e le vicende umane susseguite nei secoli fino a oggi. **Lo scopo di questo documentario è di raccontare e valorizzare la pietra di Bismantova, monumento naturale dell'Appennino reggiano.**

Con il gruppo di lavoro ci siamo proposti di affrontare il tema della Pietra dividendolo in 2 sezioni. Da un lato il documentario proporrà interventi di esperti che affronteranno il tema delle sue origini geologiche, supportandoli con materiale di repertorio grafico e fotografico, nonché dalle numerose riprese effettuate in loco. Si andrà dalla paleontologia, alla formazione della pietra di Bismantova in seguito a processi morfogenetici e i processi tutt'ora attivi nella sua modificazione.

L'altro aspetto sarà quello



antropologico della rupe, attraverso interventi di figure di matrice diversa: dalla prima frequentazione umana alla Pietra, che risale circa al III millennio a.C., per arrivare fino alla seconda guerra mondiale, dagli enti pubblici e privati che la gestiscono, fino alle attività sportive ed escursionistiche. quello che il nostro territorio può essere, questo mosaico di vite fissate nel tempo e nelle sequenze di immagini, ci richiamano alla responsabilità di proseguire nel filo di una storia di uomini, abitanti del pianeta che sanno custodire il tempo della vita, in ogni sua possibile sfumatura".



**Forno - Pasticceria
Monticelli Ugo**

pane a lievitazione naturale
focacce
panettoni, colombe
pasticceria
torte per matrimonio
personalizzabili con immagini

Negozio: Piazza della Libertà, 1 - Toano (RE)
E-mail: monticelli.ugo@gmail.com
Tel./fax 0522 805367

Laboratorio: Viale Risorgimento 21/C 42010 Toano (RE)
Tel. 0522805054 - Fax 0522 805730

**FORNO PASTICCERIA
di CAVOLA**

**Pizza calda a mezzogiorno anche su prenotazione
Pane senza sale e pane integrale tutti i giorni**

Forno Pasticceria di Cavola
di Monticelli Ugo & C. snc
Via San Michele 2 Cavola - 42010 Toano (Reggio Emilia)
Tel/fax 0522 806116

L'UOMO CHE CAMMINA 2021 È INCENTRATO SU DANTE

Sono già iniziate con alcune importanti anteprime, in particolare le letture dantesche al Teatro Bismantova, le attività dell'edizione 2021 del NonFestival L'Uomo che cammina, che sarà incentrato proprio **sulla figura di Dante Alighieri, in occasione dei 700 anni dalla sua morte**. Si è cominciato dunque dalla lettura di tre canti della Divina Commedia, grazie alla collaborazione tra diverse realtà culturali, il Parco nazionale e i comuni della montagna reggiana. In particolare **la "Lanterna di Diogene" e l'Istituto Peri-Merulo**. Il 18 giugno l'attrice castelnovese Francesca Bianchi ha letto il canto XVII del Paradiso, con accompagnamento musicale di Patrizia Filippi al flauto. Il 25 giugno, allo stesso orario, sarà **Marina Coli a leggere il canto XXVI dell'Inferno**, con accompagnamento di Chiara Castagnini al pianoforte. Il 9 luglio, sempre alle 21, Emanuele Ferrari leggerà il canto IV del Purgatorio, **quello in cui è citata la Pietra di Bismantova**. L'accompagnamento musicale sarà di Maddalena Boni al flauto e Francesco Boni alla chitarra. Tutte le serate saranno in-

trodotte e commentate da Thomas Predieri. Tre serate a ingresso gratuito (consigliata la prenotazione su www.codazero.it. Per informazioni, www.teatrobismantova.it, Ufficio IAT Castelnovo Monti tel. 0522 810430, Biblioteca Crovi tel. 0522 610204). Altre anteprime saranno **il 5 luglio, alle 21 in piazza delle Armi, con la presentazione del libro "Attraverso persone e cose. Il racconto della poesia"** (ADD editore) di Gianluca Favetto, nell'ambito della rassegna letteraria "Piazzaparola" #ioescofuori. Il 3 agosto, nel parco del salame di Felina, alle 21 Simone Marchesi e Roberto Abbiati presenteranno "A proposito di Dante. Cento passi nella commedia con disegni" (ed. Keller) nell'ambito della rassegna "Non solo note...." #ioescofuori. Marchesi è docente di letteratura italiana all'Università di Princeton, e responsabile del Centro per gli Studi danteschi sempre di Princeton, **uno studioso di caratura internazionale**.

Gli appuntamenti successivi del NonFestival L'Uomo che Cammina prevedono la sera del 6 agosto al Seminario di Marola **il recital della Compagnia Mamimò "Il Bel Paese"**. Uno spettacolo che vuole raccontare la storia del ten-

tativo di incrociare la purezza di una lingua con i suoi mille regionalismi, le sue contaminazioni imprescindibili con il latino dotto, con le lingue straniere, la lingua insomma di una terra crocevia di storia e di storie, nel cuore stesso del mediterraneo, terra di viaggi e di migrazioni. Da Dante Alighieri fino a Emanuele Aldrovandi, uno dei più giovani e affermati drammaturghi contemporanei, passando attraverso le pagine di Machiavelli, Goldoni, Alfieri, Pirandello, Carmelo Bene e Pasolini.

Sabato 7 agosto tornerà, a partire dalle 9 del mattino, **l'ascesa a piedi da Castelnovo alla Pietra di Bismantova**, con riflessioni e letture.

Domenica 8 agosto a Frassineto verrà proposto un nuovo spettacolo di musica e teatro con la collaborazione tra il **Coro Bismantova e l'attrice Marina Coli**.

La seconda parte del NonFestival sarà poi a settembre.

Sono previsti interventi di autori di rilievo nazionale, quali Giulio Ferroni, che per La nave di Teseo ha pubblicato un libro - reportage "L'Italia di Dante: viaggio nel Paese della Commedia", Franca Mancinelli, tra le più importanti poetesse italiane, Simone Pellegrini, Andrea



Franzoni, Fabio Orecchini.

E ancora, nella seconda metà di ottobre al Teatro Bismantova sarà ospitata **un'esposizione artistica di alto livello** dedicata alla divina commedia, con opere di grandi illustratori italiani e giovani talenti, con anche il coinvolgimento delle scuole. Per il programma dettagliato consigliamo di seguire la pagina FB e il sito istituzionale del Comune, www.comune.castelnovo-nemonti.re.it, oltre alle pagine social del Teatro Bismantova e della Biblioteca Crovi.

Afferma il Vicesindaco e Assessore alla Cultura, Emanuele Ferrari: "Il tema che abbiamo scelto per L'Uomo che Cammina 2021 è legato al Paradiso Terrestre, ovvero la parte più alta del Purgatorio, che idealmente diventa il piano sommitale della Pietra di Bismantova, il luogo a cui tutti guardiamo ed al quale tendiamo in questa edizione. Gli ospiti che abbiamo scelto sono

legati all'idea di custodia della bellezza dei luoghi, all'idea che vivere e camminare sulla terra significa coltivare quanto ci sta intorno con un'attenzione alla sacralità dell'uomo e della Natura stessa, come ci insegna anche Dante nella Commedia, in una dimensione di Giardino che diventa paradiso terrestre. Un'etica che diventa estetica. Abbiamo l'opportunità di confrontarci con grandi ospiti anche di rilievo internazionale come Marchesi, docente a Princeton, e intendiamo proseguire questo progetto Dante, segno dell'attenzione che il territorio vuole dare a un legame letterario importantissimo, anche nei prossimi anni, coinvolgendo non solo temi culturali, ma anche commerciali, di ospitalità e ricettività, di tutto quello che significa accogliere le persone su questa parte di Creato".



Farmacia Comunale di Felina
dott. Giacomo Manfredi







dal lunedì al sabato: 8-13 / 15,30-19,30

Piazza della Resistenza - Felina (RE) - Tel. 0522 814108



Fiumi di sapone
LAVASCIUGA SELF SERVICE

APERTO 7 GIORNI SU 7
ORARIO CONTINUATO dalle 8 alle 20
ASSISTENZA 334 9069996

Via W. Fontanesi, 19/F
Felina di Castelnovo ne' Monti (RE)
Centro Commerciale
(vicino a Conad City)
gialist.snc@gmail.com
 Fiumi di sapone

ASCIUGATRICI 16 Kg € 2,90 (35 minuti)
LAVATRICI 16 Kg € 6,80 - LAVATRICE 11 Kg € 4,90 - CARD € 3
 Dosaggio automatico di detersivo, ammorbidente e ossigeno attivo
 compreso nel prezzo

Le nostre lavatrici immettono automaticamente
OSSIGENO ATTIVO IGIENIZZANTE ad ogni lavaggio

Superfici del locale igienizzate con detergente specifico a base di **CLORO ATTIVO**

IL VIDEO PER PROMUOVERE CASTELNOVO DIFFUSO A REGGIO, PARMA E MODENA

Sta suscitando un vasto interesse il video realizzato dal Comune di Castelnovo Monti per promuovere la rete commerciale del paese e contestualmente il territorio dell'Appennino, anche a livello turistico. **Il video da inizio giugno è in rotazione sul web e sulle tv locali, promosso non solo a Reggio, ma anche a Parma e a Modena.**

“Il commercio rappresenta storicamente uno dei principali settori economici e occupazionali del nostro paese, oltre a costituire un polo di forte attrattività per tutto il territorio montano – spiega l'Assessore Chiara Borghi –. Per sostenerlo è necessario elaborare politiche tese a favorire il commercio di vicinato e di rilancio, e costruire un percorso condiviso con gli stessi commercianti, favo-

rendo lo sviluppo di sinergie tra i diversi operatori. **Da alcuni anni è nato il progetto Castelnovo C'entro, che ha portato alla realizzazione di un sito internet (www.castelnovocentro.it)** e di una app per la promozione della rete commerciale. In seguito alla contrazione economica nei mesi dell'emergenza Covid-19, si è deciso di attivare nuove iniziative per promuovere e valorizzare l'immagine del paese, in particolare proprio le attività commerciali, al fine di aumentarne l'attrattività e stimolare i consumi. Castelnovo può contare su una rete composta da più di 200 negozi, che sono contraddistinti dall'alta qualità e la disponibilità e accoglienza verso i clienti, un grande patrimonio che davvero merita di essere valorizzato. Mi fa piacere in questa occasione ricordare anche lo sforzo compiuto dagli stessi commercianti per rendere i loro negozi inclusivi, attraverso **il progetto Non sono perfetto ma sono accogliente**, con cui si sono dotati di dispositivi per l'accessibilità ai disabili, mentre il Comune ha portato avanti, e continua a farlo, azioni di abbattimento delle barriere architettoniche e miglioramento dei percorsi pedonali”.

Il video promozionale della rete commerciale di Castelnovo, oltre che in tv è disponibile su diversi canali web (soprattutto il sito castelnovocentro.it) e social. È stato realizzato dall'agenzia Roberta Bedocchi di Reggio Emilia. Racconta la stessa Roberta Bedocchi: *“In accordo con i commercianti non abbiamo voluto realizzare il “solito” video “emozionale”, ma un prodotto dal carattere allegro, vivace e al passo coi tempi. Volevamo raccontare le attività, i luoghi e l'atmosfera di Castelnovo, la sua genuinità legata alla tradizione che si innova e rinnova permettendole di essere una delle più attrattive mete turistiche in Emilia e non solo. La Pietra di Bismantova in primis, rappresenta il punto di partenza del racconto; il viaggio che compie il nostro protagonista (in cui tutti noi possiamo immedesimarci) alla scoperta dei luoghi, dei sapori, delle tradizioni che il territorio ci offre. Nel suo viaggio di scoperta tra le vie del borgo incontra la realtà del centro, ne assapora il gusto, fa shopping in alcune delle sue attività mostrandoci la varietà delle sue proposte e la disponibilità dei commercianti”.*



**LIVE DIAMOND È IL BRAND ITALIANO DI DIAMANTI ACCRESCIUTI
IN LABORATORIO, ECOSOSTENIBILI E SOCIALMENTE COMPATIBILI.**

**L'angolo
dei desideri**

*Una scelta d'amore per voi
e per il vostro pianeta.*

Via Roma - Isolato Maestà, 2/a
Castelnovo ne' Monti (RE)
cell. 347 3928113

IL DIAMANTE ECOLOGICO . LE DIAMANTE ÉCOLOGIQUE . THE ECOLOGICAL DIAMOND

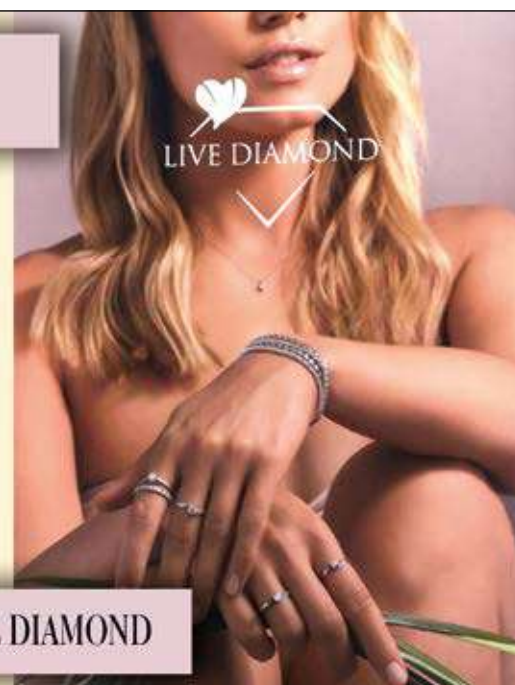

UNA VISITA DAGLI AMICI DI ILLINGEN

Tra il 27 e il 30 maggio 2021 Castelnovo ha accolto una delegazione di Illingen, di cui facevano parte il Sindaco Harald Eiberger, Iryna Spyzhak, Doris Muellner, dell'associazione Sportverein Illingen 1906 e.V., Reimund Scheytt, dell'associazione Musikverein Illingen 1900, Michael Fercher e Barbara Fink dell'associazione di caccia ASV.

Sono stati definiti gli ultimi dettagli di un progetto elaborato per partecipare al Premio dei Presidenti per la cooperazione comunale tra Italia e Germania. Da marzo, infatti, i due comuni, i rispettivi comitati gemellaggi, alcune associazioni sportive e di volontariato, le scuole e i giovani coinvolti dagli staff delle politiche giovanili hanno elaborato un progetto dal titolo **Nativi Europei - ponti digitali fra generazioni europee**. Cultura, impegno civico, innovazione, coesione sociale, solidarietà, ambiente e condizione dei giovani rispetto all'emergenza sanitaria da pandemia di Covid-19 sono i temi che si sono voluti approfondire. Il fulcro del percorso saranno **gli scambi e la conoscenza reciproca**, sia a distanza, che di persona. Verranno attivati diversi laboratori e le nuove tecnologie digitali saranno gli strumenti privilegiati.

CONCLUSIONE ALL'ARIA APERTA PER MULTISPORT NE' MONTI

Dopo un lungo periodo di attività a distanza, che pure durante la pandemia hanno avuto il merito di mantenere un fondamentale rapporto tra i ragazzi delle scuole di vari ordini e gradi e l'attività sportiva, le ultime settimane di lezioni hanno visto **tornare in presenza e all'aperto il progetto Multisport ne' Monti**. Nelle fasi a distanza, il progetto ha visto tante attività coinvolgenti: gli studenti della secondaria di primo grado dell'IC Bismantova hanno potuto vivere vari incontri a distanza per conoscere sport e personaggi di pallavolo, nuoto, pallanuoto, sci di fondo, sci alpino, calcio ed handbike.

Poi è tornata l'opportunità di sfruttare l'ambiente appenninico e gli splendidi impianti sportivi outdoor del Comune di Castelnovo, la loro vicinanza ai plessi scolastici e la disponibilità delle Associazioni Sportive locali ad intervenire direttamente con i loro istruttori. A partire da un ciclo di incontri dedicati alla Pallacanestro nello scenario delle piste polivalenti del Circolo Ten-

nis e del Parco pubblico di Felina, con gli insegnanti di educazione fisica Marta Brogliatto e Gerardo Torluccio e i tecnici e giocatori della LG Competition. Sono seguiti altri incontri dedicati invece specificamente al tennis, sempre al circolo di Castelnovo.

Per gli studenti delle scuole elementari, ci sono state le **"Camminate Esplorative a KM zero"**. La Pineta di Monte Bagnolo con i caratteristici due anelli concentrici ed il saliscendi che porta al Monumento dei Caduti si è rivelata sia per clima che per ambientazione e morfologia il luogo ideale per svolgere attività fisica all'aperto nelle vicinanze della scuola con l'obiettivo di conoscere il corpo umano.

Gli studenti sono stati accompagnati dai loro docenti e dagli esperti di Educazione Motoria e Benessere di ASD Onda della Pietra e P.A. Croce Verde di Castelnovo: semplicemente passeggiando, correndo, salendo e recuperando fiato i ragazzi hanno seguito una doppia lezione di conoscenza del Corpo Umano e di Stile di Vita. In più, nell'arco di questi appuntamenti i ragazzi hanno approfondito temi legati all'ecologia, anche raccogliendo

riusti e rendendo più pulito e bello il loro Appennino.

Appuntamenti sportivi che sono stati anche occasione di rinsaldare amicizie, persino quelle internazionali. L'ultima giornata delle Camminate Esplorative si è trasformata in una lezione a cielo aperto anche per la delegazione di amministratori e dirigenti sportivi del comune gemellato di Illingen presenti a Castelnovo. Il gruppo tedesco, capitanato dal Sindaco Harald Eiberger e dalla responsabile delle Associazioni Sportive Doris Muellner, ha trascorso una piacevole ed interessante mattinata al campo sintetico di Via M.L.King per conoscere i segreti di una attività che in Appennino ha riscosso grande successo.

Multisport ne' Monti 2021 è una proposta di Polisportiva Quadrifoglio S.C.S.D. in accordo di partenariato con Comune di Castelnovo ne' Monti, con il sostegno di Legge 8 Regione Emilia Romagna ed in collaborazione con i partner di progetto IC Bismantova, Eduiren, P.A. Croce Verde di Castelnovo ne' Monti e varie Associazioni Sportive del territorio.



PIANTE E FIORI RECISI,
COMPOSIZIONI NATALIZIE PER NEGOZI E PRIVATI
CONSEGNE SEMPRE ATTIVE

via Roma, 47/c . Castelnovo ne' Monti (RE)
cell. 353 4140018 . zanni.elisa@hotmail.it



Produzione e Vendita
PARMIGIANO REGGIANO DI MONTAGNA
BURRO • RICOTTA • PRODOTTI TIPICI LOCALI

42010 TOANO (RE) Via Generale Reverberi, 3/b
Tel. e Fax 0522/805522

e-mail: info@latterialacollina.com

www.latterialacollina.com



In pianura, vicino alla città e alle grandi strade di comunicazione, esistono molte alternative e offerte di lavoro.

Nel nostro Appennino purtroppo le offerte sono minori e le difficoltà molto maggiori. Nel precedente articolo abbiamo fatto riferimento al turismo come veicolo trainante per il rilancio e ora aggiungiamo un altro settore a nostro avviso di notevole importanza che è costituito dalla produzione del Parmigiano/Reggiano di Montagna.

Trattasi, secondo l'annuale classifica "Love Brands" di Talkwalker di quest'anno, del secondo brand che meglio di tutti hanno saputo conquistare e farsi apprezzare dagli Italiani. La nostra agricoltura si basa infatti quasi esclusivamente sulla produzione di questa eccellenza a livello mondiale, che ci distingue rispetto a molte altre zone, per la qualità del prodotto. Il risultato è un formaggio a pasta dura DOP, prodotto con latte crudo senza aggiunta di additivi. Dobbiamo complimentarci con i giovani che invece di cercare altre avventure e lavori, chiaramente emigrando, scelgono di restare e coraggiosamente continuano il lavoro faticoso dei nonni, genitori o parenti.

Dal 2013 sono state pubblicate sulla gazzetta ufficiale dell'Unione Europea le caratteristiche per poter usufruire dell'indicazione di qualità "prodotto di montagna":

- Le stalle debbono avere sede in Montagna.
- Le Latterie preposte alla lavorazione del latte e alla produzione del formaggio debbono essere pure loro ubicate in Montagna.
- L'alimentazione delle vacche deve essere composta da foraggi provenienti dalle nostre zone.
- Il latte usato per la lavorazione deve corrispondere alle regole di cui sopra.
- La stagionatura del prodotto deve avvenire nelle strutture di Montagna.

Questo per distinguere il nostro prodotto e per qualificarlo rispetto ad altri.

Le origini vengono indicate nel XII secolo nell'area tra Reggio e Parma. Una forma deve pesare tra i 30 e i 40 Kg e per produrne una servono circa 550 litri di latte (14 litri per chilo). Si può capire quanta dedizione debba avere l'agricoltore per ottenere il re dei formaggi, compreso l'impegno costante e la mancanza di ferie. Ora, per fortuna, il prezzo finale è adeguato ai sacrifici e capitali investiti per incentivare i giovani a continuare l'attività intrapresa. Speriamo che con il recovery plan, recovery fund e Pnrr possano arrivare anche ai nostri agricoltori aiuti sostanziosi soprattutto per chi decide di iniziare l'attività e quindi di fronte a notevoli spese per macchinari e bestiame; importante anche il sostegno da parte degli Istituti di credito con finanziamenti a breve e medio periodo e tassi di interesse minimi; ascoltando gli interessati viene alla luce anche il prezzo dei carburanti che incide notevolmente sulle spese di gestione. a parte del nostro gruppo (Leuga/Misto) un plauso di ammirazione e sostegno morale a questa categoria di grandi lavoratori.

Giorgio Caselli



Dopo un lungo inverno e una primavera condizionata dal Covid, finalmente stiamo tornando verso una quasi normalità nelle nostre vite. Il programma vaccinazioni avanza senza sosta e ci permetterà di affrontare il prossimo autunno con più serenità verso la pandemia.

Finalmente abbiamo ripreso a fare i consigli comunali in presenza, questo ci permetterà di riprendere discorsi e progetti lasciati in sospeso. Dovremo lavorare assieme alla maggioranza su argomenti importanti come commercio e turismo, cercando soluzioni importanti per ridare continuità ad una ripresa lenta ma costante verso la normalità. Inoltre chiederemo di progettare lavori utili alla società utilizzando i ricettori del Reddito di cittadinanza, cercando di dare agli stessi, la possibilità di lavorare le ore settimanali richieste dalla legge.

Sicuro di una piena collaborazione da parte della maggioranza, sarà mia premura aggiornare i cittadini delle opere eseguite.

Nel frattempo godiamoci l'estate, ricordandoci però le regole basilari....mascherine in posti affollati o dove non sia garantito un distanziamento sociale sicuro, e disinfettante per le mani sempre disponibile.

Luca Maioli

Capo gruppo Movimento 5 Stelle



RISPARMIO ENERGETICO PER OGNI ESIGENZA

- Riscaldamento moderno con caldaia, gas, legna, pellet e pannelli solari •
- Impianti a pavimento, parete e soffitto •
- Progettazione riscaldamento autonomo, satellitare e modusat •
- Parametrazioni e letture ripartitori termo •
- Installazione condizionatori e pompe di calore •

Vendita pellet certificato di prima qualità

Ufficio: Via Primo Maggio, 14/B - Castelnovo ne' Monti (RE)
tel. e fax 0522 610870 - cell. 335 5847331 - massimo.zannoni@libero.it
Sede: Casale di Bismantova - via Casale, 9/1 - Castelnovo ne' Monti



Via Enza, 19 Taviano di Ramiseto (RE)
Cell. 346 6295069 E.mail: ricol0@libero.it

Confcooperative, in nove punti lo sviluppo dell'Appennino

I nuovi flussi turistici determinati dalle prudenze indotte dalla pandemia, uniti ai sostegni regionali per l'acquisto di case in Appennino, hanno determinato una situazione del tutto inedita in Appennino, dove la ripresa del mercato immobiliare avvenuta a partire dalla tarda primavera dello scorso anno è letta come uno dei segnali più evidenti di un possibile rilancio della montagna come luogo di vita, e non solo di temporanea e stagionale frequentazione.

Un buon segnale per la montagna che, secondo Confcooperative va però sostenuto da altre politiche relative allo sviluppo dell'Appennino, a partire da un'inversione di quella mobilità per il lavoro, l'acquisizione di servizi e l'accesso a opportunità che continua a determinare e ad incrementare i flussi dalle aree montane verso il comune capoluogo e altre aree del territorio.

È partendo da queste considerazioni che si muove il documento in cui, con nove specifici capitoli, Confcooperative esprime le istanze e le proposte di un sistema cooperativo che nella montagna reggiana – come sottolinea il presidente Matteo Caramaschi – “mantiene e raf-

forza un valore economico e una funzione sociale ai quali è possibile guardare ancora con fiducia, a maggior ragione in tempi in cui tanti punti di riferimento vengono divorati dal mercato, dalla finanza e da crescenti conflitti sociali”.

Nel suo “manifesto per la montagna”, Confcooperative sottolinea, innanzitutto, l'urgenza di un riequilibrio dello sviluppo territoriale regionale e provinciale di cui la montagna sia pienamente parte e sia inclusivo di tutte le aree geografiche e delle risorse che contengono, perché “non v'è dubbio – si legge – che lo sviluppo si ha solo in territori abitati, presidiati e coesi con infrastrutture, servizi e relazioni comunitarie”.

Proprio ai servizi – considerati autentica leva di tenuta, cambiamento e sviluppo dell'Appennino – è dedicato un ampio capitolo, aperto da una precisa considerazione: “se chiudiamo i servizi e non manteniamo le infrastrutture perché la gente se ne va, la gente se ne andrà”.

E allora – spiega la centrale cooperativa reggiana, che ha una propria sede a Castelnovo ne' Monti – “connettività, mobilità, paesi e bar, scuola e sanità di prossimità sono

fondamentali come leva per ospitare chi si vuole trasferire in Appennino”, aggiungendo che “servizi qualificati sono punti di attrattività sui quali mantenere investimenti e programmare crescita demografica”.

In tal senso, secondo Confcooperative è allora necessario ampliare il concetto di “attività di interesse generale” nelle aree di crinale e più impoverite. Le attività che consentono le relazioni sociali (ad esempio bar e negozi) e conservazione del territorio (ad esempio le attività agricole) devono essere considerate economie di interesse generale, così come debbono essere considerati essenziali il piano di banda larga per una adeguata connettività, i servizi di mobilità pubblica, i servizi socio-sanitari (con l'implementazione della medicina territoriale, ad esempio) e le istituzioni scolastiche e culturali, che vanno difese con progetti di qualificazione e una capacità di offerta

accessibili per gli abitanti e attrattivi, per la loro specifica distintività, di nuovi utenti dal resto del territorio”.

La centrale cooperativa racchiude poi in altri sette punti una serie di proposte che riguardano i giovani, l'agroalimentare, la valorizzazione delle risorse specifiche d'Appennino (il bosco, le produzioni tipiche, il paesaggio), la valorizzazione dei presidi socio-sanitari gestiti dal privato sociale, il turismo, il lavoro, gli appalti pubblici.

Particolare attenzione è riservata proprio al lavoro. “Occorre un piano di opere straordinarie – osserva Confcooperative – capaci di generare lavoro buono per scopi generali e strategie di sviluppo territoriale. Facciamo riferimento, ad esempio, alla viabilità di collegamento, alla diga di Vetto, all'opera di manutenzione e cura forestale, alla tutela idrogeologica del territorio, alla pulizia e cura del sistema fluviale, alla ma-

nutenzione del territorio per la fruibilità escursionistica, alla valorizzazione della multifunzionalità dell'agricoltura, alle economie legate al turismo, alla produzione di energie rinnovabili e non impattanti il paesaggio, al recupero, al restauro”.

Un piano di azioni che, secondo Confcooperative, deve vedere protagoniste, nella realizzazione, le realtà imprenditoriali della montagna, anche attraverso una più forte saldatura tra meccanismi di gara e imprese del territorio. “Pure entro i confini normativi – conclude al proposito Confcooperative – occorre specializzare un sistema di acquisto di beni e servizi da parte della pubblica amministrazione, così come delle procedure di affidamento di servizi delle stesse, che premi chi dimostra di conoscere il territorio e di avere qui investimenti e infrastrutture stabili che segnano fondamentali livelli di compartecipazione alla vicenda territoriale”.

