

CAT COOP
TERMO
IDRAULICI

Una grande squadra
al tuo servizio

Via Monzani, 44/F
Castelnovo Monti
Tel. 0522 812928
Fax 0522 612680

castelnovo ne' monti

Organo della Giunta Comunale di Castelnovo ne' Monti - Autorizzazione del Tribunale di Reggio Emilia n. 590 del 20 marzo 1985
Periodicità trimestrale - Anno XXIX n. 1 - aprile 2021 - Proprietario: Amministrazione Comunale di Castelnovo ne' Monti
Dir. Responsabile: Luca Tondelli - Stampa: Nuovappennino snc (Felina) - Impaginazione e grafica: Kaiti Expansion srl (RE)



CAT COOP
TERMO
IDRAULICI

- Consulenze personalizzate
- Progettazione
- Installazione
- Gestione iter pratiche fiscali 50-65%
- Assistenza

attestazione SOA OS3 - OS28

Primavera di speranza

Non credevamo, dopo un anno, di essere ancora qui a parlare di limitazioni forti, didattica a distanza, ancora di persone in quarantena, alcune ricoverate e, purtroppo, ancora vittime. Ma resta una situazione grave quella con cui tutti dobbiamo confrontarci. Una situazione che tuttora ci richiede, come amministratori, sforzi per contenere le gravi conseguenze economiche e sociali della pandemia, oltre a quelle sanitarie.

Ma un anno fa ci muovevamo su un terreno sconosciuto, in cui nessuno ancora aveva la percezione chiara di cosa stavamo affrontando, e non potevamo fare altro che richiamare tutti a mantenere alta l'attenzione a quelle norme di base (uso della mascherina, igienizzazione costante delle mani e distanziamento interpersonale) che restano tuttora valide.

Oggi invece abbiamo anche altre armi, molto importanti, su cui fare affidamento. In particolare i vaccini: al di là di qualche rallentamento, e i doverosi approfondimento sugli effetti collaterali, ora la campagna di somministrazione procede regolarmente, grazie anche al nuovo centro territoriale per l'Appennino attivato al Parco Tegge di Felina. Ogni giorno di vaccinazioni, è un passo avanti verso un ritorno alla normalità, alla possibilità di tornare regolarmente a scuola, riaprire tutte le attività, rivederci e riconquistare la socialità che tanto ci manca. La speranza di tutti è che possa essere una primavera che lasci intravedere questa resurrezione.

Nel frattempo, auguri a tutti di Buona Pasqua!

La Giunta

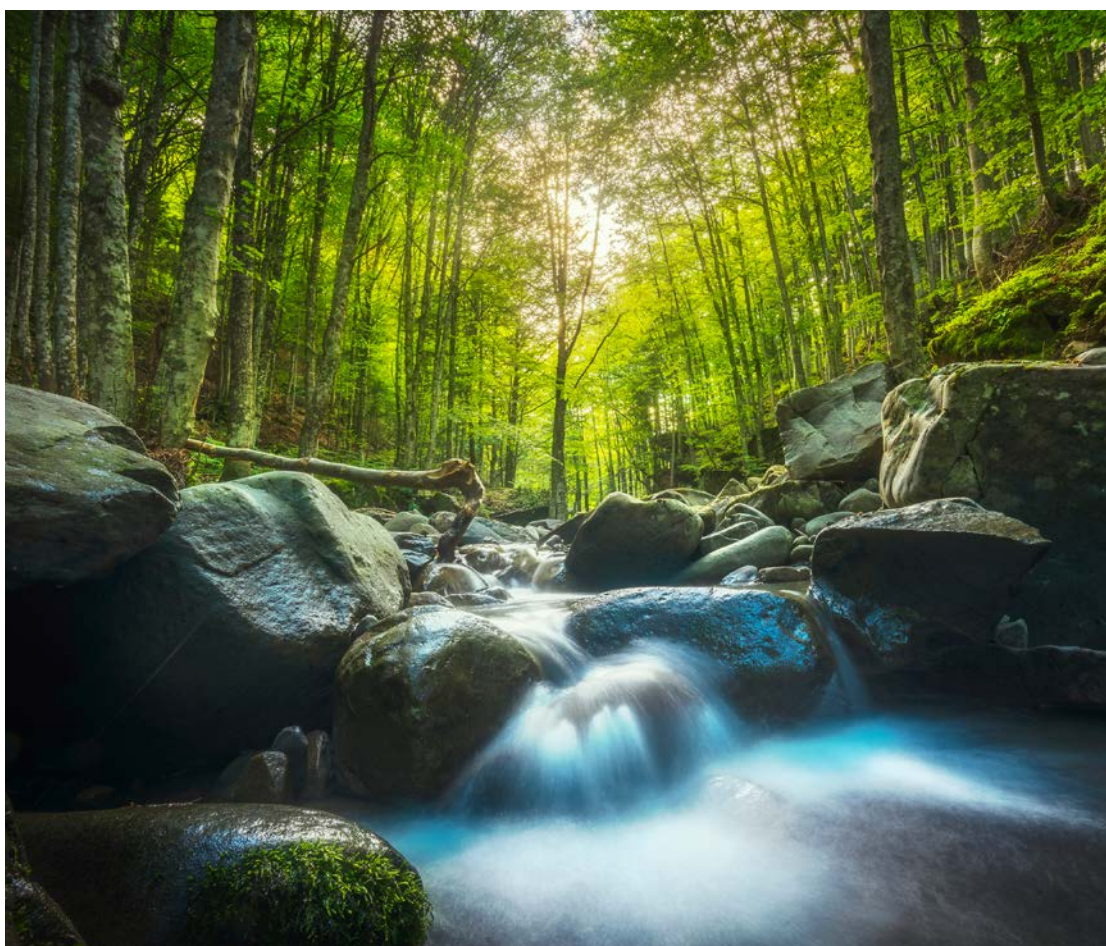

TERMIDRAULICA

boschinigreentechnology
S.R.L.

Ferramenta

Materiale Edile, Idraulico ed Elettrico

Impianti a Risparmio Energetico

Mostra Stufe, Caldaie e Camini

Rifacimento e Pulizia Canne fumarie

Biomassa - Legna e Pellet - Pannelli Solari

Ristrutturazione totale Bagni

BAISO (RE) Via Ponte Secchia, 1 | Tel. 0522/809124 | Cell. 339/6484287

TOANO (RE) Via Repubblica di Montefiorino, 7 | Tel. 0522/805370 | Cell. 334/3343208



Cell: 366 3743416 345 8708444 339 2216537
e-mail: commerciale@artened.it

Impianti elettrici civili e industriali;
Impianti d'allarme e videosorveglianza professionali
garantiti 5 anni;
Automazione e certificazione di porte e cancelli;
Impianti fotovoltaici;
Domotica e risparmio energetico.

Vendita, installazione, assistenza...

Piazza Peretti 6/C 42035 Castelnovo ne' Monti (RE)

Novelli *Car* Service

Officina - Carrozzeria - Elettrauto - Gommista
Vendita autovetture nuove ed usate - Noleggio auto e furgoni



**Soccorso
stradale
24 ore**



IL MEDICO E CONSIGLIERE CARLO BONI SU BONACCINI E IL PUNTO NASCITE

La rivoluzione che la medicina ha vissuto negli ultimi anni rende-va impellente rivedere la scelta di chiusura dei punti nascita: oggi servizi di prossimità sul territorio non sono soltanto sostenibili, bensì fortemente auspicabili". Ad affermarlo è il dottor Carlo Boni, pediatra castelnovese, Consigliere comunale, capogruppo di maggioranza che ha lavorato a supporto delle tematiche legate alla sanità, e sulla situazione del punto nascita da diversi anni. Afferma Boni: "La conferma del Presidente Bonaccini di voler riattivare il punto nascita del nostro ospedale non può che trovare d'accordo l'amministrazione di Castelnovo Monti, che si è sempre battuta nel tentativo di mantenere aperto il reparto in piena sicurezza. La ricerca di un dialogo a più livelli, tra Istituzioni locali, con la Regione e anche con il Ministero della Salute, ci aveva visti portare elementi solidi, anche tecnicamente, con lo scopo di non togliere un servizio fondamentale alla nostra montagna.

L'evento epocale che stiamo vivendo, questa pandemia, ha aperto definitivamente gli occhi a chi continuava a pensare che l'unica strada da perseguire in sanità fosse la super-specializzazione e la concentrazione delle attività in grandi centri che però erano distaccati dalle esigenze dei territori". Aggiunge Boni: "Va da sé che la concentrazione della casistica aumenta la performance del personale e dell'organizzazione, tuttavia questo concetto era valido in assoluto quando il mondo era talmente diverso che forse già si fatica a ricordarne i contorni. La telemedicina, la possibilità di scambio di informazioni in tempo reale, la disamina del caso da parte di specialisti a distanza, il concetto che debba essere la cura ad andare al paziente e non viceversa, in una parola il cambiamento ancora una volta epocale di questi ultimi trent'anni, rende obsoleti concetti che parevano addirittura innovativi solo un decennio fa. Questo, io credo, deve portare a ripensare decisioni prese in passato, magari comprensibili allora, ma oggi prive della lungimiranza necessaria". Conclude il medico e consigliere

comunale castelnovese: "La pandemia ha reso evidenti i limiti di una sanità fatta solo per l'individuo, che trascura la salute della comunità, che invece proprio gli ultimi cambiamenti hanno reso ancora più rilevante.

La globalizzazione, i rapidissimi spostamenti interplanetari di persone e merci renderanno sempre più probabile l'insorgenza di nuove epidemie collettive, e le armi che oggi abbiamo contro i miliardi di virus presenti sono scarsissime, **a parte i vaccini naturalmente**, con i noti problemi di approntamento, produzione, distribuzione e somministrazione. Ecco allora che diventa centrale mettere in atto misure che tengano in nuova e grande considerazione una medicina di prossimità, ove le persone possano essere seguite sui loro territori, evitando accentramenti di risorse, persone e personale. Il territorio e la medicina sul territorio dovrà avere, io credo, un ruolo centrale. Riempito di contenuti. Con la necessaria formazione del personale e gli strumenti tecnologici adeguati che sono già ampiamente disponibili. Porteremo queste considerazioni anche al tavolo istituzionale provinciale per il nuovo assetto della



medicina del territorio. In questo senso anche la chiusura dei Punti Nascita va senz'altro ripensata. Si dovranno porre in essere tutte le misure necessarie: finanziarie, di ricerca e incentivazione di idoneo personale, si dovranno ristabilire i contatti e gli scambi con il centro provinciale di riferimento un tempo ben rodato, che ora andranno ricostruiti. Sarà un'operazione complessa, ma **certamente possibile se politicamente voluta con seria determinazione**. La nostra montagna non ha bisogno solo del punto nascita, ma in generale di una sanità che sia interfaccia con le esigenze fondamentali delle nostre comunità, che non si ponga come ostacolo alla permanenza sul nostro territorio di persone e famiglie, che divenga anzi una sicurezza in più



per noi e per tutte le aree montane e decentrate del nostro Paese. Rilanciamo con forza l'idea di una sanità diffusa sul territorio, vicina al cittadino e avanzata nelle idee e nelle tecnologie a disposizione. Confermiamo il nostro impegno nella difesa della nostra comunità e di un territorio in cui crediamo, speriamo e fortissimamente vogliamo sempre più apprezzato e considerato".



**Costruiamo il tuo futuro
un mattone alla volta**

**Ristrutturazioni di ogni genere
Lavori in sasso
Pavimentazioni di ogni tipo
Intonaci tradizionali
Allestimento ponteggi**



Via C. Monzani, 72 - 42035 Castelnovo ne' Monti (RE) - 328 5520452 - dodajcostruzioni@gmail.com

A FELINA LAVORA A PIENO REGIME IL CENTRO PER LE VACCINAZIONI COVID

Dall'inizio di marzo è entrato in funzione e lavora a pieno regime il nuovo centro territoriale per le vaccinazioni Covid, allestito dall'Ausl, che ha individuato la collocazione in accordo con i Sindaci dei comuni montani, nei locali del Parco Tegge, a Felina. Prima di avviare le vaccinazioni nel nuovo Centro è stata necessaria una fase di attenta preparazione dei locali e l'ottenimento delle autorizzazioni previste. **Al nuovo centro fanno riferimento tutti i Comuni dell'Appennino.** Si tratta di un servizio di grande importanza in questo momento in cui la pandemia ha ripreso forza a causa della diffusione delle diverse varianti, in particolare quella inglese, e anche i dati in Appennino non consentono tranquillità. Spiega il Sindaco di Castelnovo Monti, Enrico Bini: "Le vaccinazioni al Parco Tegge sono partite dall'inizio di marzo, e dopo qualche iniziale, comprensibile rallentamento nei sistemi di prenotazione vista la forte richiesta, specie in un territorio come l'Appennino dove l'incidenza della popolazione

anziana è molto elevata, e dopo la pausa per gli accertamenti sul vaccino AstraZeneca, **sono andate a regime, e proseguono senza sosta**, partendo proprio dalle persone con più di 80 anni, a maggior tasso di rischio nel caso che contraggano il virus. Avere a Felina un centro vaccini territoriale per tutto l'Appennino è molto importante, permette di accedere al servizio senza dover arrivare fino a Reggio, e visto che parliamo di anziani residenti sul nostro territorio, e che magari hanno difficoltà motorie e debbono essere accompagnati da familiari, è un'agevolazione di non poco conto. Proseguire la campagna di vaccinazione peraltro è l'unica speranza di tornare a una situazione in cui l'emergenza sia meno grave e consenta di riprendere servizi essenziali come la scuola in presenza. Su questo fronte devo dire che come Sindaci abbiamo condiviso le scelte adottate dal Governo e dal Presidente della Regione Stefano Bonaccini all'insegna della prudenza. Nei primi giorni di marzo abbiamo raggiunto un picco di 21 nuovi casi individuati nell'arco di 24 ore. I sacrifici richiesti in questo periodo, e la prosecuzione delle vaccinazio-

ni, non solo agli anziani ma anche alle categorie professionali che ne hanno diritto (come quella degli insegnanti che è iniziata dopo l'accordo siglato tra Ausl e Ordine dei Medici) potranno portare a un contenimento della curva dei contagi, e poi proseguendo le somministrazioni, speriamo verso una situazione che si avvicini alla normalità. Credo che **la priorità dovrà essere consentire ai bambini e ragazzi di ritornare a scuola in presenza non appena possibile.** Da parte di tutti noi comunque è ancora richiesta la massima attenzione e prudenza: so che dopo più di un anno dalla pandemia ci sono stanchezza, esasperazione e, forse, una minore attenzione alle regole, ma seguirle è fondamentale, per cercare di uscire da un periodo così buio e difficile". Le modalità per prenotare la vaccinazione al momento prevedono che il cittadino comunichi i dati anagrafici – nome, cognome, data e comune di nascita – o, in alternativa, il codice fiscale e un numero di cellulare di riferimento. Dopo la prenotazione, per cui non è necessaria la ricetta medica e in cui vengono dati entrambi gli appuntamenti per la prima e la se-

conda dose, il cittadino riceverà sul numero di cellulare fornito due sms in rapida successione con data, luogo e orario degli appuntamenti, a cui bisogna presentarsi con un documento di identità valido. Tre giorni prima della data del primo appuntamento, il cittadino riceverà un terzo sms con un link che indirizza a diversi documenti: una nota informativa da leggere, il consenso, che andrà firmato al momento della vaccinazione e la scheda anamnestica, che contiene una serie di informazioni circa lo stato di salute generale dell'individuo, che può essere compilata direttamente dal cellulare. Una volta compilata la scheda dal cellulare si riceve, all'indirizzo di posta elettronica comunicato al momento della compilazione, un file pdf da stampare e portare al primo appuntamento. **Per effettuare la prenotazione, è a disposizione un numero telefonico appositamente attivato dall'Ausl: 0522 338799, che risponde dal lunedì al sabato dalle 7.45 alle 18.** Inoltre è possibile fare riferimento agli sportelli CUP (per l'Appennino all'Ospedale Sant'Anna di Castelnovo), le farmacie e parafarmacie abilitate alla prenotazione, alle segreterie



dei medici di medicina generale abilitate alla prenotazione, online attraverso il Fascicolo Sanitario Elettronico, l'App ER Salute o il sito www.cupweb.it. Le persone che non sono in grado di raggiungere gli ambulatori vaccinali per impossibilità a muoversi saranno vaccinate a domicilio. In questo caso non bisogna prenotare un appuntamento, ma il numero da chiamare è lo 0522 338700, attivo dal lunedì al sabato dalle 8.30 alle 18.

- PAVIMENTAZIONI INDUSTRIALI IN CALCESTRUZZO
- AREE CORTILIVE DI OGNI TIPO
- GARAGE, RAMPE, STALLE, FIENILI E DEPOSITO ATTREZZI
- RAPPRESENTANZA PREFABBRICATI



DA OLTRE 50 ANNI!

Via Roma, 35 - Cavola (RE)
tel. 0522 711937
ditrade@ditrade.it
www.ditrade.it

di Scalabrini Silvio & C.

- RIVESTIMENTO IN RESINE SPECIALI PER OGNI TIPO DI RESISTENZA ED IMPIEGO
- PER AMBIENTI COMMERCIALI E ABITAZIONI
 - MICROCEMENTO
 - MASSETTI AUTOLIVELLANTI
 - MASSETTI IN SABBIA E CEMENTO



PAVIMENTAZIONE INDUSTRIALE



MASSETTI AUTOLIVELLANTI

CON "TELEFONO AMICO" CONTATTATI GLI ANZIANI CHE VIVONO SOLI

Prosegue le proprie attività il servizio "Telefono Amico" realizzato dall'Amministrazione comunale in collaborazione con i **Servizi sociali in capo all'Unione dell'Appennino, e con la collaborazione di numerose associazioni del territorio**. Il servizio ha l'obiettivo di contattare gli anziani che vivono soli nel territorio di Castelnovo Monti, per cogliere le eventuali necessità che potrebbero avere, ma anche solo per stabilire un contatto in questo momento in cui la pandemia prosegue a imporre limitazioni, coinvolgendo in primis le persone di età avanzata. Spiega l'Assessore al Volontariato, **Lucia Manfredi**: "Per effettuare queste telefonate sono stati appositamente formati circa 40 volontari di 14 associazioni di volontariato del territorio. Quando effettuano la chiamata, i volontari devono dire il proprio nome e cognome, spiegare di quale associazione fanno parte, e con questi dati è possibile, se si vuole, verificare l'attendibilità della telefonata chiamando il numero del Comune di Castelnovo Monti 0522 610129 (dalle 10 alle

12, dal lunedì al sabato). Non possono in alcun modo proporre visite all'anziano contattato: **se questo esprime delle necessità, vengono poi trasmesse al Comune che se ne prende carico** e risponde il più rapidamente possibile. In generale la telefonata ha questo obiettivo, ma anche solo quello di creare un contatto umano, far avvertire la vicinanza della comunità, seppur a distanza, a persone che potrebbero sentirsi spaesate e affrante dal protrarsi di questa situazione emergenziale". Le associazioni che collaborano al progetto con propri volontari sono **ANPI, Arcatemsé, Auser, Caritas Castelnovo Monti, Centro Sociale Insieme, CGIL, CISL, Croce Verde, Fondazione Don Zanni, Legambiente Appennino, Liberamente, Oratorio Don Bosco, Sentieri del sollievo e Vogliamo la Luna**.

"La risposta entusiasta delle associazioni, dalle più grandi alle più piccole, e la facilità con la quale si sono messe in rete tra loro e con i nostri servizi – afferma Lucia Manfredi – è una conferma della vitalità e dell'altruismo della nostra comunità. Ci tengo a ringraziare tutti i volontari che hanno deciso di donare un po' del loro

tempo e misurarsi con nuove modalità per stare vicini a chi ne ha più bisogno e i nostri servizi per aver messo a sistema le energie delle associazioni e aver fornito loro i mezzi per portare avanti al meglio questa iniziativa". Aggiunge **Erica Spadaccini**, consigliera di maggioranza che sta seguendo direttamente il progetto: "Dall'esperienza di Telefono amico sono nati il desiderio e l'intenzione di continuare sulla strada della condivisione d'intenti e di forze fra associazioni, amministrazione e servizi, e di rendere più salda e più puntuale tale collaborazione. Ci siamo resi tutti inevitabilmente conto di quanto da un giorno all'altro le cose possano notevolmente complicarsi e di quanto sia necessario reinventarsi per risolvere i problemi al meglio e in brevissimo tempo. Ci siamo resi tutti ancora più conto di quanto sia importante e necessario costruire una rete solida e organizzata pronta a qualunque evenienza".

I **Servizi sociali dell'Unione** spiegano che "l'iniziativa "Telefono amico" rientra all'interno dei percorsi pensati dall'Amministrazione comunale, in collaborazione con il Servizio Sociale Educativo associato, relativamente all'emergenza Covid e alle specifi-



che problematiche delle persone ultrasessantacinquenni. Rispetto a un percorso costruito l'anno scorso, si è voluto sperimentare il supporto allargato di tutte le locali Associazioni di volontariato rivolte al mondo degli anziani e delle Organizzazioni sindacali. È nato così un sistema allargato di collaborazione e di confronto che ha reso possibile la concretizzazione di quanto finora realizzato. Gli obiettivi prefissati e condivisi all'interno di questo percorso volto agli ultrasessantacinquenni più fragili e soli sono stati: evidenziare una mappatura dei bisogni e dei problemi specifici del nostro territorio; comprendere il vissuto di queste persone, considerate altamente a rischio; creare un momento di ascolto e di relazione; prevedere

il contatto con il Servizio Sociale Territoriale per un approfondimento di bisogni complessi ed, eventualmente, agevolare una presa in carico se necessario. Questo progetto non ha l'ambizione di cogliere tutti gli aspetti problematici della popolazione anziana del nostro Comune nella sua totalità; vuole invece rappresentare uno sforzo volto all'unione e condivisione di punti di vista differenti, per implementare esperienze di "rilettura" utili, a supporto dell'attività di programmazione e attivazione di interventi o servizi eventualmente necessari. Sono giunte 6 richieste di approfondimento delle situazioni contattate".

FOREST & GARDEN

di Giannasi Francesco e Luca

Via Boaro, 8
Castelnovo ne' Monti (RE)
Tel. 0522 717035
forestegarden@gmail.com

Husqvarna

**MACCHINE FORESTALI
E ATTREZZATURE
PER GIARDINAGGIO,
MOTORI PER RASAERBA**



CENTRO ASSISTENZA PER



L'ASSESSORE AL BILANCIO: "MOMENTO DIFFICILE, LAVORIAMO IN PROSPETTIVA"

"Non è sicuramente un momento facile per le Amministrazioni comunali in generale, ma quelle dei territori montani e decentrati in particolare: si trovano infatti a dover affrontare le conseguenze, molto pesanti non solo dal punto di vista sanitario, ma anche economico e sociale, della pandemia Covid e portare comunque avanti un lavoro di prospettiva che possa garantire un futuro alla montagna, ai giovani e alle famiglie." L'Assessore al Bilancio, alle attività produttive e all'urbanistica di Castelnovo Monti, Daniele Valentini, coglie questa occasione per fare un sunto delle azioni portate avanti e di quelle in programma, non solo nell'ottica della pandemia.

"Come in tutti i casi emergenziali, le situazioni da affrontare sono state molte. Le azioni poste in essere possono suddividersi in tre grandi categorie: famiglie, attività produttive, persone in situazioni di fragilità.

Per le famiglie abbiamo azzerato le rette dell'asilo nido, scuola materna comunale e trasporto

scolastico per i mesi di lockdown e contemporaneamente abbiamo erogato un contributo straordinario all'asilo Mater Dei, affinché tutte le famiglie e i bambini del territorio comunale godessero degli stessi aiuti, indipendentemente dalle scelte educative. Sono stati erogati quasi 30.000 euro di contributi per i campi estivi affinché gli organizzatori fossero nelle condizioni di ospitare i ragazzi in piena sicurezza.

Per quanto riguarda le attività produttive del territorio è stato compiuto uno sforzo davvero molto importante che ci ha permesso di sospendere i tributi comunali e le cartelle per vari mesi, azzerare il canone per il suolo pubblico per tutto il 2020 e realizzare un investimento sulla Tari, che per un gran numero di attività è stata dimezzata, così come abbiamo dimezzato l'Imu agricola per un importo complessivo di circa 400.000 euro.

Per far fronte alle situazioni di fragilità che questa epidemia ha portato alla luce è stato mantenuto il servizio di assistenza domiciliare attrezzandolo di una squadra per garantire l'assistenza anche agli utenti contagiati Covid e sono stati erogati circa 110.000 euro di

buoni spesa. Ci siamo impegnati con le Associazioni del territorio per la creazione di una rete di vicinanza agli anziani per scongiurare il rischio che rimanessero soli, isolati, senza aiuto in caso di necessità, ma anche solo per ricevere un segnale di vicinanza visto che erano e sono i più colpiti dalla pandemia. In collaborazione con la Croce Verde di Castelnovo e Vetto e la Caritas abbiamo attivato la consegna della spesa e dei farmaci alle persone in quarantena. In questa situazione è stato fondamentale il lavoro svolto dai nostri servizi sociali e importantissima la collaborazione con tutte le Associazioni di volontariato e sindacali del territorio".

Prosegue Valentini: "In questi mesi l'amministrazione si è mossa in modo compatto e con grande coraggio poiché non ci siamo limitati alla gestione dell'emergenza ma abbiamo sempre continuato a progettare e lavorare per il futuro, consci che, presto o tardi, un dopo-covid ci sarà e non dobbiamo commettere l'errore di farci trovare impreparati. **Le direzioni in cui ci siamo mossi sono due: diminuire i tributi e dar vita a progetti che abbiamo un orizzonte temporale ampio.**



Il tema dei tributi locali è argomento di grande delicatezza e che richiede grande sincerità. Azzerarli è impossibile, oltre che ingiusto, ma questo non significa che non vi siano spazi di manovra che consentano un certo risparmio senza eliminare i servizi pubblici erogati. Per fare questo è necessaria **una razionalizzazione della spesa** che ci porti sempre di più ad utilizzare le risorse in

modo mirato a ciò che è veramente necessario al benessere delle persone e allo sviluppo del territorio. **Trasformare la spesa in investimento.** Agendo in questo modo siamo già riusciti a compiere passi importanti: dall'anno scolastico 2020/2021 sono in vigore le **nuove rette per l'asilo comunale** che, rispetto alle precedenti, vedono riduzioni fino al 30%. L'aliquota IMU per i beni

DE ANGELI COSTRUZIONI SRL



di De Angeli Andrea

Via Resistenza, 40/D - Cervarezza Terme (RE) - Tel. e fax 0522 890205 - Cell. 331 3427582

E-mail: info@deangelicostruzioni.com - pec: deangeligalassicostruzionisrl@legalmail.it

 De Angeli Costruzioni srl

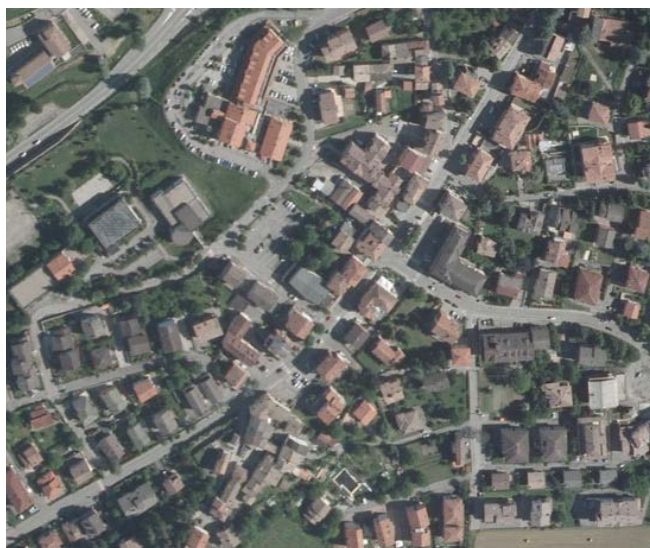

strutturali agricoli, inizialmente dimezzata solo per l'anno 2020, è divenuta strutturale e **sarà prevista anche per il 2021 e gli anni seguenti**. Infine a partire dal 2021 è iniziata **una revisione dell'addizionale comunale IRPEF** portando la soglia di esenzione da 8.000 a 10.000 euro di reddito, con previsione di arrivare entro fine mandato a 12.000 euro: ciò significa, per famiglie che rientrano in queste fasce di reddito, e quindi certamente non agiate, risparmiare fino a 80 euro l'anno di addizionale. Per quanto riguarda **i progetti di investimento** che guardano al lungo periodo, possiamo annoverarvi tutte le principali opere pubbliche. Già durante il lockdown sono iniziati i lavori per **rinovare il polo scolastico Peep - Pieve**, che vedrà la completa ricostruzione della scuola dell'infanzia e della scuola elementare, per un investimento complessivo

di circa 5 milioni di euro, per la maggior parte finanziati dal Miur attraverso fondi BEI, ma anche con un consistente contributo da parte del Comune. Ci sono poi gli interventi finanziati e in partenza sul **Centro Culturale Polivalente** per circa 3 milioni di euro, di cui 1 milione attraverso un contributo della Regione. Verranno realizzate qui le **Officine della Creatività**, con la conferma in spazi migliorati della sede montana dell'Istituto Superiore di Studi Musicali "Peri-Merulo", spazi dedicati alla progettazione delle politiche giovanili, e la maggior parte dei servizi culturali con una forte espansione della Biblioteca comunale "Raffaele Crovi" e delle sale studio. Poi si lavorerà **per la riqualificazione e ristrutturazione di Palazzo Ducale**, per un importo di circa 1,8 milioni di euro, grazie ai quali verrà realizzato il completo efficientamento energetico dell'edificio oltre al rifaci-

mento della copertura. Abbiamo già pronto e finanziato il **progetto di riqualificazione del Piazza- le Don Zanni (ex Cinema) a Felina** per un importo di circa 750.000 euro e stiamo lavorando alla sistemazione dell'ex vivaio in località Fornacione. Stiamo compiendo valutazioni attente su **cosa sorgerà al posto dell'ex Consorzio agrario**, che sarà demolito perché non più recuperabile, e continueremo con la gestione degli interventi programmati, a rotazione, sulle strade comunali. A tutto ciò occorre aggiungere che è già iniziato il percorso che porterà alla redazione del **nuovo Piano Urbanistico Generale: il documento principale per la programmazione urbanistica**, che guiderà lo sviluppo del territorio per i prossimi 10-15 anni.

Infine siamo fervidi sostenitori della informatizzazione della Pubblica Amministrazione, abbiamo iniziato la digitalizzazione di tutto il settore edilizio che ci permetterà non solo di agevolare il lavoro dei nostri uffici e dei tecnici ma prevediamo un abbattimento delle tempistiche nella gestione delle pratiche presentate dai cittadini. Questo è solo il primo passo, l'obiettivo è quello di procedere anche in tutti gli altri settori e servizi. In questo modo vince la pubblica amministrazione locale che può migliorare sensibilmente i propri servizi, evitare gli sprechi, risparmiare molte risorse e che può fare del digitale un vero motivo di eccellenza, sviluppo e trasparenza; allo stesso tempo vincono i cittadini che possono contare su servizi all'avanguardia, sviluppati su misura, in base

ai loro bisogni reali." Conclude Valentini: "Il 2020 ha lasciato in tutti noi un ricordo traumatico e, per dovere di sincerità, occorre dire che anche il 2021, seppur in modo differente, non sta dimostrando certamente una passeggiata. Credo che proprio in questa situazione di crisi a cui dovremo far seguire un tempo di nuova crescita, si debba riflettere sulle nostre vite e sul ruolo che ognuno di noi deve e può avere nella gestione del bene comune. Abbiamo il diritto e il dovere di impegnarci perché, passo dopo passo, sia possibile avvicinarsi sempre di più ad un'azione amministrativa che sappia guardare avanti, che abbia un raggio di azione di dieci, quindici anni".

RIPRESI I LAVORI SUL PONTE LUNGO LA PROVINCIALE 513

Sono ripresi dal 23 marzo, dopo alcuni problemi che hanno rallentato il cantiere, i lavori sul ponte della Strada Provinciale 513, nel tratto urbano di Castelnovo Monti in via Monzani. Spiega l'Assessore ai Lavori pubblici di Castelnovo Monti, **Giorgio Severi**: "Si tratta di **un intervento di competenza della Provincia** e atteso da tempo, sul quale abbiamo sollecitato l'Ente in più occasioni. I rallentamenti sono stati dovuti a diversi fattori: in primis il fatto che le condizioni del ponte hanno rivelato di aver bisogno di **un lavoro strutturale più consistente di quello inizialmente previsto**. Poi, dopo il periodo invernale in cui il maltempo ha imposto una sosta, l'intervento doveva riprendere il 21 gennaio, ma purtroppo il Direttore dei lavori ha subito un infortunio (indipendente da questo cantiere) e si è dovuto procedere ad un suo avvicendamento. Ora la ripresa dei lavori è avvenuta il 23 marzo, e **la conclusione annunciata dovrà essere entro il mese di aprile**". La chiusura del ponte, che passa tra l'Isolato Maestà e piazza Gramsci, ha comportato da tempo l'interdizione al transito dei mezzi pesanti superiori a 3,5 tonnellate, mentre è sempre rimasto aperto alle auto. "La chiusura però – conclude Severi – aveva richiesto anche delle modifiche ai percorsi degli autobus SETA: auspichiamo che stavolta il cantiere proceda senza ulteriori rallentamenti, perché le modifiche al transito hanno causato alcuni disagi".



**Termoidraulica
BOSCHINI GIANLUCA**





**ASSISTENZA CALDAIE GAS-GASOLIO
STUFE A PELLETS E CALDAIE A LEGNA**



PULIZIA E RIFACIMENTO CANNE FUMARIE



IMPIANTI TERMOIDRAULICI



PANNELLI SOLARI



**INSTALLAZIONE E MANUTENZIONE
GRUPPI FRIGO E CONDIZIONATORI**

Via Repubblica di Montefiorino, 2/1 - TOANO (RE) - cell. 335 325274 - tel. 0522 805603 - g_boschini@libero.it

LA LANTERNA DI DIOGENE: PRESTO UNA NUOVA EDIZIONE

Ad un anno dalla pubblicazione della nostra prima locandina, la "Lanterna di Diogene" non si sarebbe mai aspettata di avere una risposta così buona a livello territoriale. La nuova edizione presenta alcune fondamentali novità. La prima è **la nuova piattaforma online che ci permette di trasmettere in diretta sulla nostra pagina Facebook (@lalanternadiiogenedimonti)** e di raggiungere il nostro pubblico con maggiore facilità rispetto alle scorse edizioni.

La seconda e più importante **sono i nuovi relatori. Quest'anno abbiamo personalità accademiche accanto a giovanissimi studiosi alla loro prima esperienza "pubblica"**. Penso sia fondamentale permettere ai ragazzi che lo desiderino farsi conoscere anche al grande pubblico e soprattutto renderli partecipi del palcoscenico culturale delle nostre zone.

La terza novità sarà **la riorganizzazione interna al progetto data la costante accoglienza di nuove realtà culturali**

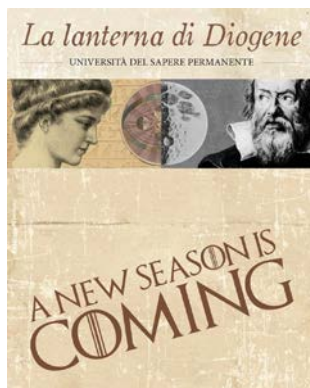

dell'Appennino in vista di un allargamento su scala più ampia. Abbiamo accolto volentieri la partecipazione di VillaCultura al nostro progetto e speriamo di poterci legare ad altre entità cul-

rali della zona montana. Tra la fine del 2021 e l'inizio del 2022, infatti, speriamo di riuscire a portare le conferenze nei luoghi della nostra montagna con la collaborazione delle associazioni e delle amministrazioni locali.

Speriamo di poter tornare presto in presenza per riuscire a togliere il limite fisico del monitor di un computer, ma nel frattempo vi invitiamo a seguirci sui nostri social e sulla nostra pagina Facebook tutti i lunedì sera a partire dalle 20.30.

Thomas Predieri

LE "ANTEPRIME" DANTESCHE DELLA LANTERNA DI DIOGENE

A 700 anni dalla sua morte, avvenuta nel 1321, Dante Alighieri montasi su in Bismantova nuovamente. Il tutto è dovuto alla grande collaborazione tra le realtà culturali, il Parco e i comuni della montagna reggiana. **In particolare la "Lanterna di Diogene" collaborerà con il Comune di Castelnovo ne' Monti, l'Istituto Peri-Merulo e terzi aprendo l'anno delle celebrazioni dantesche.** Sono in programma, infatti, tre letture dantesche con il prof. e Vicesindaco Emanuele Ferrari e il direttore artistico della Lanterna Thomas Predieri. "Tramite location scenografiche e musiche spettacolari, il nostro cammino cercherà di tornare sui passi del Sommo Poeta – spiega Predieri – cercando di capirne la profondità poetica ed umana. Le letture non seguiranno l'ordine delle cantiche, ma seguiranno quello dei legami con la vita di Dante. Partiremo con il XVII canto del Paradiso, il canto della profezia di Cacciaguida, ma anche quello dell'elogio a Cangrande della Scala, signore di Verona a cui venne dedicata la cantica. Il secondo canto preso in analisi sarà il XXVI dell'Inferno noto a tutti come il canto di Ulisse e di una delle terzine più conosciute di tutta l'opera:

*Considerate la vostra semenza:
fatti non foste a viver come bruti,
ma ' persequir virtute e canoscenza*

A conclusione della nostra disamina e del nostro "montare" sulla Pietra analizzeremo il canto IV del Purgatorio, che noi conosciamo come quello in cui viene citata Bismantova. Come vedete **il nostro viaggio letterario partirà dal girovagare dell'Alighieri nelle corti d'Italia, passando poi all'avventura di Ulisse e al suo sprofondare sotto il mare e si concluderà ai piedi della Pietra** mirando una vetta talmente alta da essere nascosta dalle nubi".

**FORNO - PASTICCERIA
CAMPARI**
www.gruppocampari.com
Dal 1898... Naturalmente

CASTELNOVO NE' MONTI

Forno
Via Macchiusa, 9
Tel. 0522 612262 - Fax 0522 729753

Negozi
Viale Bagnoli, 32 - Tel. e fax 0522 812397

ANTICA
OROLOGERIA - OREFICERIA
Vittorio Ruffini



Castelnovo ne' Monti (RE)
Via Franceschini, 2
Tel. 0522 812243

Medaglia d'oro
della Camera di Commercio
di Reggio Emilia
conferita per gli
oltre 90 anni di attività

UNA SERIE DI EVENTI CULTURALI DEDICATI ALL'ANNO DANTESCO

Nella notte tra il 13 e il 14 settembre 1321, a Ravenna, si spegneva Dante Alighieri, sommo poeta e baluardo della letteratura italiana riconosciuto in tutto il mondo come uno dei pilastri per la cultura dell'umanità. **Cadono quindi quest'anno i 700 anni dalla sua morte, e in tutta Italia (e non solo) si stanno organizzando eventi per commemorare questa ricorrenza.** Non poteva certo esimersi il territorio dell'Appennino e Castelnovo Monti in particolare: **la Pietra di Bismantova, com'è noto, viene citata da Dante nella Divina Commedia** (Canto IV del Purgatorio), e secondo diversi studiosi è stata l'immagine della rupe a offrire ispirazione al poeta per "l'architettura" del luogo dove le anime sono in attesa di purificarsi. Dante secondo gli studiosi, avrebbe visitato personalmente la Pietra di Bismantova nel 1306, mentre si recava da Padova alla Lunigiana. "Le attività culturali di quest'anno – spiega il Vicesindaco e Assessore alla Cultura, **Emanuele**

Ferrari – saranno fortemente improntate alla ricorrenza dantesca, e coinvolgeranno diverse realtà del territorio. Ad esempio, attraverso il gruppo La Lanterna di Diogene saranno organizzati alcuni incontri di anteprima come potete leggere su queste pagine. Nel periodo dell'estate-autunno 2021 sarà proposta **una nuova edizione del NonFestival "L'Uomo che Cammina"**, che da alcuni anni rappresenta un appuntamento divenuto di forte richiamo, **interamente dedicata a Dante**. Un'edizione che avrà appuntamenti in comune con altre rassegne culturali del Comune di Castelnovo, come ad esempio lo esco fuori, ovvero gli appuntamenti estivi sulla terrazza del Teatro Bismantova, e Piazza Parola, le serate di presentazione letteraria in centro storico. Nel costruire questi appuntamenti è in corso un'importante collaborazione con il Parco nazionale dell'Appennino, anche in vista dell'apertura del nuovo centro studi nei locali dell'ex Eremo di Bismantova". Su L'Uomo che cammina, Ferrari approfondisce: "Sarà un'edizione dedicata in particolare alla lettura del Purgatorio,

con artisti che già ci hanno confermato l'adesione quali Giulio Ferroni, che per La nave di Teseo ha pubblicato un libro – reportage "L'Italia di Dante: viaggio nel Paese della Commedia", e Giulio d'Onofrio, docente di Filosofia dantesca all'Università di Salerno, che per Città Nuova ha pubblicato "Per questa selva oscura: la Teologia poetica di Dante", primo volume di una trilogia dedicata a questo tema centrale per comprendere l'opera dantesca. Si tratta di nomi di rilievo nazionale, ai quali si aggiungono Roberto Abbiati e Simone Marchesi, che presenteranno lo spettacolo teatrale "A proposito di Dante", dal libro omonimo. Marchesi è docente di letteratura italiana all'Università di Princeton, e responsabile del Centro per gli Studi danteschi sempre di Princeton, quindi uno studioso di caratura internazionale. Stiamo costruendo anche una serie di altri appuntamenti di tipo teatrale, musicale, con autori di poesia: stiamo contattando ad esempio Franca Mancinelli e Mariangela Gualtieri, due tra le più importanti poetesse italiane. Il Nonfesti-

val si svolgerà sull'arco di due weekend, tra luglio e settembre: il calendario è in fase di costruzione, per tutti gli aggiornamenti sarà possibile seguire il sito del

Comune, e le pagine social del Comune, del Teatro Bismantova e della Biblioteca Crovi".



LATTERIA SOCIALE DEL FORNACIONE

PARMIGIANO REGGIANO
prodotto esclusivamente con latte proveniente da allevamenti

DI MONTAGNA

Dal cuore dell'Appennino alla vostra tavola

FELINA . Via Fornacione, 3
Tel. 0522 814401 . Fax 0522 814610 . www.fornacione.it
Orari di apertura dello spaccio: tutti i giorni 8.30-12.30/15.30-19.
Chiusura: domenica pomeriggio; giorni festivi pomeriggio; 25 dicembre e 1 gennaio tutto il giorno

ZINI
ZINI DINO SRL

**LEGNAMI . TRASPORTI
PIETRE . MATERIALI EDILI**

via Gatta, 48 - Castelnovo Monti (RE)
tel. 0522.818118 - fax 0522.818413
E-mail: amministrazione@zini.re.it
Web: www.zini.re.it

UNA NUOVA ASSOCIAZIONE PER IL PARCO ARCHEOLOGICO DI CAMPO PIANELLI

E un progetto che ha destato grande interesse non solo a Castelnovo il nuovo Parco Archeologico che sta sorgendo nell'area di Campo Pianelli, alle pendici della Pietra di Bismantova. Un progetto che ora vede il Comune partecipare a un bando dell'Anci (Associazione Nazionale Comuni Italiani) dedicato alle "Proposte progettuali di protagonismo giovanile per il rilancio dei territori - Fermenti in comune", attraverso la costituzione e il coinvolgimento di un gruppo di giovani del territorio che proporranno e gestiranno servizi legati al sito. "Si tratta di un progetto - spiega l'Assessore al Turismo e all'Ambiente, Chiara Borghi - che punta ad obiettivi di inclusione e partecipazione dei giovani, formazione e cultura, valorizzazione del nostro ambiente e territorio. Un'azione che ha uno sguardo prioritario sulle nuove generazioni". L'alta qualità del contesto ambientale, le politiche di valorizzazione già attive sul territorio, il richiamo turistico, sono lo sfondo sul quale si inserisce il progetto, che si propone come elemento attrattivo e di valorizzazione, ma anche per

offrire futuri sbocchi occupazionali per giovani nella fascia di età tra i 20 e i 35 anni.

Prosegue Chiara Borghi: "I giovani sono l'altro, per passione personale, forti fruitori degli spazi naturali: escursionismo, trekking sono attività che li coinvolgono in modo consistente. Sul progetto del Parco archeologico inoltre, fin dall'inizio è stata avviata una collaborazione con l'Istituto Superiore N. Mandela, che ha tra i propri indirizzi anche quello Turistico, con l'obiettivo di coinvolgere gli studenti in stage o attività laboratoriali. Anche l'Istituto Comprensivo Bismantova ha partecipato attraverso la riproduzione dei reperti della necropoli da parte degli studenti della Scuola Primaria di secondo grado, che saranno poi collocate nel parco ricostruito".

Le attività inserite nella domanda di partecipazione al bando prevedono anche la collaborazione con ArcheoVea Impresa Culturale Srl, società composta per la maggior parte di giovani under 35, attiva nell'ambito dei Beni Culturali e della valorizzazione territoriale, e la costituzione di una nuova realtà, la Campo Pianelli APS, per la gestione futura di Campo Pianelli, composta da un gruppo di giovani

appassionati. "Nella fase costitutiva - aggiunge la Borghi - sono stati incontrati esperti e analizzati gli scenari di sviluppo. L'Aps si è costituita ufficialmente a gennaio 2021, e al momento è composta da 7 persone, di cui 6 giovani con meno di 30 anni. Proporrà azioni per valorizzare i siti archeologici, l'attivazione di percorsi naturalistici-paesaggistici, archeologici e geologici, la realizzazione di laboratori tematici, visite guidate sul territorio". Sono molteplici infatti i possibili collegamenti tra l'area archeologica di Campo Pianelli e i percorsi turistici vicini: il parco archeologico si colloca a fianco del sentiero



James Tirabassi e Dario Tazzioli

Cai 697 che con il tratto 697-A definisce un anello attorno alla Pietra di Bismantova e si interconnette con diversi altri sentieri. Costituirà pertanto la tappa di un circuito che, partendo dal piazzale della Pietra, metterà in relazione gli

spazi espositivi dell'Ex eremo di Bismantova con la necropoli. Sarà realizzata un'adeguata segnaletica nel sentiero tra il piazzale e la necropoli.

IL PARCO ARCHEOLOGICO PER VALORIZZARE LA NECROPOLI DELL'ETÀ DEL BRONZO

A Campo Pianelli sta nascendo un Parco archeologico su progetto dell'archeologo James Tirabassi che per i Civici Musei di Reggio qui ha condotto diverse campagne di scavi. Collaborano alla realizzazione gli stessi Musei, con la responsabile archeologa Giada Pellegrini, su benestare della Soprintendenza di Bologna, inoltre l'impresa De Angeli di Castelnovo specializzata in restauro di edifici storici, e lo scultore Dario Tazzioli, che è specializzato nel realizzare opere utilizzando gli strumenti che c'erano a disposizione nel periodo a cui le opere stesse fanno riferimento, in questo caso dell'Età del Bronzo.

I reperti più interessanti emersi a Campo Pianelli infatti riguardano una necropoli a incinerazione dell'Età del Bronzo Finale (tra l'undicesimo e il decimo secolo avanti Cristo), e sono conservati ai Musei Civici di Reggio Emilia. Ora verranno ricostruite alcune tombe, con la tipologia dell'ossuario interrato, circondato da scaglie di pietra che saranno appositamente realizzate con gli strumenti disponibili a quel tempo da Tazzioli.

CONAD city

FELINA CASINA

SABATO ORARIO CONTINUATO 7.30 - 19.30

**APERTO TUTTE LE DOMENICHE
SOLO A FELINA
dalle 8 alle 12.30 con pane fresco**

Rivenditore autorizzato bombole Agipgas e Beyfin

PER SERVIRVI AL MEGLIO UN'UNICA FAMIGLIA

**FELINA - via Fontanesi, 19 - Tel. 0522 814190 - Fax 0522 619106
CASINA - via Roma, 6 - Tel. 0522 609000**

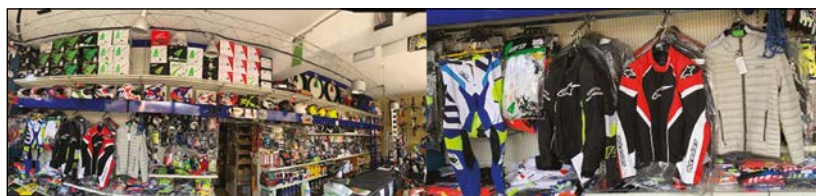

AUTOSALONE MULTIMARCHE

Dallari

RICAMBI AUTO - MOTO - CICLI - ABBIGLIAMENTO MOTO

Via Kennedy 7 e 20 - Felina di Castelnovo ne' Monti (RE)
Tel. 0522 814134 - Fax 0522 717540 - www.dallariautomoto.com



IN ATTESA DI RIPARTIRE, RISTORAZIONE E TURISMO SI FORMANO

Sono ormai in fase di conclusione due percorsi di formazione rivolti a imprese ristorative e realtà turistico-ricettive della montagna, che hanno avuto l'obiettivo di valorizzare al meglio l'esperienza e le competenze di queste realtà locali, per un rinnovato posizionamento della filiera lattiero-casearia e per la sua internazionalizzazione. I titoli dei progetti erano **"Laboratorio di valorizzazione turistica della 'Montagna del Latte' attraverso il social media storytelling"** e **"Il Re del gusto: percorsi di formazione e consulenza di alta gastronomia per la valorizzazione del Parmigiano Reggiano di Montagna e dei prodotti tipici"**. Entrambi hanno puntato sull'innovazione, sulle nuove tecnologie, sulla valorizzazione dei propri prodotti tipici (Parmigiano Reggiano Prodotto di Montagna) e sul ruolo dell'accoglienza turistica, quali strumenti principali per poter implementare e sostenere le attività produttive sul territorio.

"È stato come scoprire un mondo nuovo, pensavamo di essere già capaci e invece abbiamo capito esattamente cosa fare per valo-

rizzazione meglio la nostra struttura e il nostro territorio" dice un partecipante al corso sul social media Storytelling. E la docente Elisa Paterlini del blog Miprendo-emiportovia ha commentato: "Ho sentito moltissima motivazione e una grande volontà di rilanciare le proprie realtà aziendali e di far conoscere la montagna Reggiana a più persone possibili".

"Il giorno più bello della settimana è quello in cui **possiamo confrontarci con un grande chef**, che ci accompagna a rivedere il nostro modo di trattare un prodotto tipico come il Parmigiano e la nostra offerta gastronomica" ha detto un ristoratore del corso Re del gusto. E lo chef stellato **Andrea Vezzani** del ristorante Ca' Matilde di Quattro Castella, docente del percorso ha dichiarato: "La visita al Caseifi-

cio Scalabrini di Bibbiano ha fatto prendere ancora più coscienza di quanto continuo gli ingredienti di prima scelta nella composizione dei piatti e quanto la qualità possa davvero raccontare tanto di un territorio. Abbiamo dato una connotazione diversa al normale utilizzo di questo ingrediente, abbiamo lavorato sulle nuove tecnologie in cucina e sulla strumentazione da utilizzare. Ho trovato un gruppo che si è confrontato al di là del mio apporto sulla tecnica e che ha creato un clima costruttivo e di crescita e professione".

I percorsi formativi proposti hanno tradotto in azione alcuni degli obiettivi generali e specifici della Strategia per le Aree Interne dell'Appennino Emiliano, con focus "Montagna del latte", dove il Parmigiano Reg-

giano è il prodotto simbolo di tutta la filiera eno-gastronomico-turistico-culturale del territorio. Sono state programmate attività teorico pratiche che hanno consentito ai partecipanti di elaborare case history, conoscere realtà tipiche correlate al Latte come prodotto di montagna e sperimentare nuove strategie di marketing per presentare la Montagna e i suoi prodotti sul mercato. I percorsi hanno previsto da parte dei consulenti professionisti un'azione di accompagnamento mirato con ogni impresa partecipante, al fine di progettare interventi specifici

declinati sulle esigenze individuali. Fondamentale il ruolo di ogni singola realtà produttiva che si è attivata e ha voluto mettersi in gioco, ripensando al proprio ruolo e alle proprie modalità operative e comunicative, con l'obiettivo di poter offrire servizi sempre più orientati al cliente, di qualità e ben raccontati. Il territorio ha risposto offrendo spunti di riflessione importanti di cui sarebbe auspicabile tenere conto e supportare per dare respiro ad una strategia nazionale che in questi luoghi ha sicuramente avuto buone radici su cui svilupparsi.

UNA NUOVA COMMISSIONE PER SOSTENERE LE FRAGILITÀ

Condivisione, ascolto del prossimo, progettualità, interlocuzione con il mondo del sociale. Queste sono le linee guida della commissione comunale "Per le Fragilità" istituita nell'ottobre 2019, su spinta di Simona Tagliati. Si tratta di una commissione introdotta per la prima volta, e la vera novità di questo organo consiste nelle caratteristiche dei singoli componenti che hanno vissuto e vivono in prima persona il tema delle **patologie invalidanti cognitive congenite, psichiatriche, geriatriche** nel ruolo di genitori, fratelli, nipoti, educatori e tecnici, cioè le travi di un aiuto concreto guidato dal cuore. La Commissione di fatto si occupa dell'ambito della disabilità degli adulti, del dopo di noi e dei servizi strettamente legati a questi temi, ma anche più in generale di aspetti relativi alla socialità e alla cura degli anziani. **Presidente della Commissione è Simona Tagliati, e ne fanno parte la Consiglieria di maggioranza Claudia Martinelli, i cittadini Giovanni Manfredi, Alma Zanni, Gianfranco Croci, Prospero Marazzi, Francesca Bianchi.**





**Forno - Pasticceria
Monticelli Ugo**

pane a lievitazione naturale
focacce
panettoni, colombe
pasticceria
torte per matrimonio
personalizzabili con immagini

Negozi: Piazza della Libertà, 1 - Toano (RE)
E-mail: monticelli.ugo@gmail.com
Tel./fax 0522 805367

Laboratorio: Viale Risorgimento 21/C 42010 Toano (RE)
Tel. 0522805054 - Fax 0522 805730



**Forno Pasticceria
di CAVOLA**

**Pizza calda a mezzogiorno anche su prenotazione
Pane senza sale e pane integrale tutti i giorni**

Forno Pasticceria di Cavola
di Monticelli Ugo & C. snc
Via San Michele 2 Cavola - 42010 Toano (Reggio Emilia)
Tel/fax 0522 806116

NONOSTANTE LA PANDEMIA IL PANGAEA PHOTO FESTIVAL PROSEGUE

Pangea Photo Festival, festival internazionale di fotografia alla sua prima edizione, ha vissuto la propria inaugurazione ufficiale in febbraio, con una videochiamata online di presentazione del progetto, disponibile sulla pagina Facebook del Festival e che può essere utilizzata come strumento utile anche da insegnanti, studenti e tutti coloro che volessero approfondire i contenuti.

Gli organizzatori di Pangea sono **un gruppo di giovani locali, molto motivati e attenti** a promuovere il territorio, la cultura ma anche temi legati ad aspetti di urgente attualità come cambiamento climatico, conflitti, migrazioni, relazione uomo-natura e uomo-potere. Nell'ambito dell'organizzazione, ha collaborato con la Commissione comunale Scuola e Cultura e in particolare la Consigliera Erica Spadaccini che la presiede. Proprio per i diversi ambiti che il progetto coinvolge, si è scelto di attivare diversi contatti con gli Istituti Superiori Mandela e Cattaneo-Dall'Aglio così da permettere agli studenti di conoscere da vicino

le mostre e le tematiche trattate. In particolare sono stati coinvolti gli insegnanti di entrambi gli Istituti per condurre gli studenti a visitare le mostre outdoor e sono state realizzate visite guidate alle mostre in corso a Palazzo Ducale con 60 studenti del Mandela. Inoltre tutte le classi dell'indirizzo turistico del IIS Mandela hanno avuto la possibilità di incontrare uno dei fotografi, Michele Cattani, autore degli scatti esposti in via Roma, sui muri esterni dell'ex-pretura, che raccontano l'emarginazione della popolazione di etnia Fulani in Mali e di un terribile incendio che ha devastato uno dei campi profughi che abitano. Il Festival, viste anche le limitazioni legate alla pandemia, ha deciso di prolungare tutte le proprie esposizioni nella speranza che ciò renda più semplice visitarle una volta calata l'emergenza. Le mostre indoor a Palazzo Ducale sono state visitabili in zona gialla, e lo saranno nuovamente fino al 27 maggio 2021 qualora si tornasse in questa fascia di rischio bassa. Si tratta delle mostre di Lucas Foglia "Human Nature" e "Frontcountry" e di Tanya Habjouqa "Occupied Pleasures". "Occupied Pleasures": più di quattro milioni di palestinesi vivono in

Cisgiordania, Gaza e Gerusalemme Est, dove la situazione politica interferisce continuamente nei momenti quotidiani, i movimenti sono limitati e la minaccia di violenza spesso incombe. Questa tensione continua genera un desiderio fortissimo anche per il più piccolo dei piaceri, oltre ad un pungente senso dell'umorismo sulle assurdità che 50 anni di occupazione hanno causato. Si tratta di due progetti che indagano la relazione fra l'uomo e l'ambiente: dopo che l'uragano Sandy è entrato nella vita del giovane fotografo americano, Foglia sente che è necessario occuparsi dell'argomento come un problema diventato ormai globale. "Human Nature" ci trasporta in diversi e meravigliosi ambienti, fra città, foreste, deserti, paesaggi ghiacciati e oceani, attraverso immagini accomunate dal desiderio di investigare le complesse e conflittuali forze che intercorrono fra uomo e natura. "Frontcountry" racconta le più remote pieghe dell'ovest americano, fra cowboy e minatori, e le storie di una trasformazione sociale che vede il costante avanzamento dell'industria mineraria ed energetica e un contestuale sconvolgimento dei paesaggi rurali.

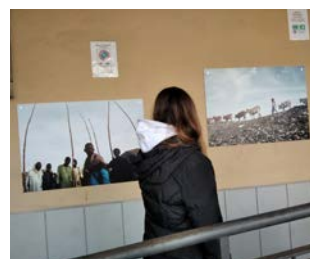
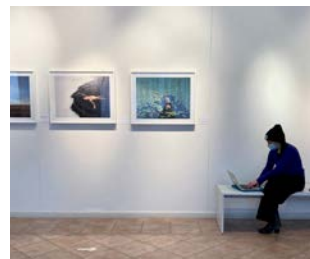

Orari e date

Zona Gialla e Zona Arancione: quali sono i cambiamenti negli orari delle esposizioni in corso? Tre mostre sono allestite outdoor. Sono sempre visitabili, non hanno orari di accesso. Sono: Arctic New Frontier, di Yuri Kozyrev e Kadir van Lohuizen | Pietra di Bismantova; Sometimes I Cannot Smile, di Piergiorgio Casotti | Via Roma 61/71

Fulani, di Michele Cattani | Via Roma 7 (ex Pretura).

Le tre mostre OUTDOOR sono visitabili fino al 27/06/2021. Una mostra è allestita nella Corte interna "Campanini" della Biblioteca Crovi, comunque visitabile anche in Zona Arancione e Zona Arancione Scuro. Si tratta di Future Studies, di Luca Locatelli. Questa è visitabile fino al 28 maggio, dal lunedì al venerdì dalle 8.30 alle 12.30 e dalle 14 alle 18.30; il sabato dalle 8.30 alle 12.30.

Pangea Photo Festival è un progetto finanziato dal bando Shaping fair cities della Regione Emilia-Romagna, con il sostegno del Comune di Castelnovo, ASC Teatro Appennino e in collaborazione con le Associazioni locali. Interviste e approfondimenti sono disponibili sulle pagine social di Pangea Photo Festival, Facebook e Instagram.

Le associazioni coinvolte sono: Associazione Al Bayt, Fa.Ce. Famiglie Cerebrolesi Associazione Provinciale di Reggio Emilia ONLUS, Associazione Vogliamo La Luna, Ciel Sereni, GAOM, Associazione Maliana Badegna, Slow Food comunità dell'Appennino Reggiano, CGIL, Extinction Rebellion RE, Associazione Centro Storico.



Farmacia Comunale di Felina

dott. Giacomo Manfredi







dal lunedì al sabato: 8-13 / 15,30-19,30

Piazza della Resistenza - Felina (RE) - Tel. 0522 814108



Fiumi di sapone

LAVASCIUGA SELF SERVICE

APERTO 7 GIORNI SU 7
ORARIO CONTINUATO dalle 8 alle 20
ASSISTENZA 334 9069996

Via W. Fontanesi, 19/F
 Felina di Castelnovo ne' Monti (RE)
 Centro Commerciale
 (vicino a Conad City)

gialist.snc@gmail.com
 [Fiumi di sapone](#)

ASCIUGATRICI 16 Kg € 2,90 (35 minuti)
LAVATRICI 16 Kg € 6,80 - LAVATRICE 11 Kg € 4,90 - CARD € 3

Dosaggio automatico di detersivo, ammorbidente e ossigeno attivo
 compreso nel prezzo

Le nostre lavatrici immettono automaticamente
OSSIGENO ATTIVO IGIENIZZANTE ad ogni lavaggio

Superfici del locale igienizzate con detergente specifico a base di **CLORO ATTIVO**

UN NUOVO VIDEO PROMUOVE IL COMMERCIO E IL TERRITORIO

Un nuovo video, uno strumento che intende promuovere la rete commerciale e contestualmente il

territorio dell'Appennino, anche a livello turistico.

“Oggi il commercio rappresenta il principale settore occupazionale del capoluogo, oltre a costituire un polo di forte attrattività per tutto il territorio montano – spiega l'Assessore Chiara Borghi –. Per sostenere le attività commerciali è necessario elaborare politiche tese a favorire il commercio di vicinato e mettere in atto politiche di rilancio, anche per far fronte alla contrazione dei consumi degli ultimi anni dovuta alla crisi economica del paese, e costruire un percorso condiviso con gli stessi commercianti, favorendo lo sviluppo di sinergie tra i diversi operatori. **Da alcuni anni è nato il progetto Castelnovo C'entro**, che ha portato alla realizzazione di un sito internet (www.castelnovocentro.it) e di una app per la promozione della rete commerciale. In seguito alla ulteriore forte contrazione economica dovuta all'emergenza epidemiologica da COVID-19, si è

deciso di attivare nuove iniziative di promozione e valorizzazione dell'immagine del paese, ed in particolare delle attività commerciali, al fine di aumentarne l'attrattività e stimolare i consumi”.

Proprio all'interno di questa strategia è stato realizzato il video promozionale della rete commerciale di Castelnovo, **della durata modulare di 30 e 90 secondi, per emissione su diversi mezzi: TV, Web e Social**. Il lavoro è stato realizzato dall'agenzia Roberta Bedocchi di Reggio Emilia. Racconta la stessa Roberta Bedocchi: “Quando insieme alla mia collega e amica Alessandra Guidetti (videomaker) abbiamo iniziato a riflettere sulla creatività del video da realizzare, eravamo indirizzate verso uno storytelling più classico ed emotivo per il racconto della nostra storia. Tutto questo è cambiato in seguito ad una bellissima e costruttiva chiacchierata con alcuni dei commercianti coinvolti nel progetto.

Attraverso questo prezioso scambio di idee e opinioni abbiamo presto maturato la convinzione che quello che ci era richiesto, non fosse il “solito” video “emozionale”, bensì la realizzazione di un prodotto dal carattere allegro,

vivace e di conseguenza al passo coi tempi.

Volevamo raccontare le attività, i luoghi e l'atmosfera di Castelnovo, la sua genuinità legata alla tradizione che si innova e rinnova permettendole di essere una delle più attrattive mete turistiche in Emilia e non solo. La Pietra di Bismantova in primis, rappresenta il punto di partenza del racconto; il viaggio che compie il nostro protagonista (in cui tutti noi possiamo immedesimarci) alla scoperta dei luoghi, dei sapori, delle tradizioni che il territorio ci offre.

Nel suo viaggio di scoperta tra le vie del borgo incontra la realtà del centro, ne assapora il gusto, fa shopping in alcune delle sue attività mostrandoci la varietà delle sue proposte e la disponibilità dei commercianti.

Grazie ad un ritmo incalzante, l'alternanza di riprese effettuate sia in soggettiva (utilizzando una GoPro) che in camera, dal sapore più intimo e cinematografico, lo spettatore avrà come l'impressione di essere lui stesso a compiere le azioni che vediamo nel video, a vivere questa allegra giornata tra una passeggiata sulla Pietra, lo shopping in centro e uno Spritz in compagnia a Castelnovo Ne' Monti.

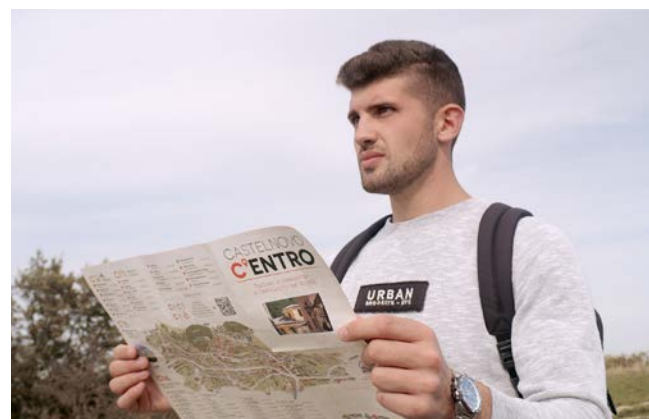

ti. Quello che, infine, abbiamo voluto realizzare, è sicuramente una proposta che si discosta dalle classiche narrazioni, ma che ha voluto raccontare “quasi come un sogno ad occhi aperti” una giornata trascorsa nella meravigliosa realtà di Castelnovo, un viaggio di emozioni e sensazioni, di gusto e sorrisi, spensierato e vivace, giovane ma saggio come del resto è la realtà alla quale ci riferiamo. In questo progetto, oltre ad Alessandra Guidetti (videomaker) è stato davvero prezioso all'interno del team di lavoro, l'aiuto di Federico Contini (Fotografo/Dronista) e Riccardo Vasirani (Dronista). A loro, va il mio ringraziamento più sincero. Vorrei ringraziare inoltre i commercianti che hanno aperto la

loro attività e si sono resi disponibili alla realizzazione delle riprese. Abbiamo vissuto due giornate in totale allegria e abbiamo potuto conoscere una realtà sincera, fatta di persone con il sorriso e di grande umiltà.

Un grazie particolare ai due giovani attori (non professionisti) che hanno girato ininterrottamente senza mai lamentarsi e sempre con grande maturità e professionalità. Grazie di cuore al Comune di Castelnovo per aver creduto in questo progetto ma soprattutto nella nostra visione, incentivandoci sempre ad esprimerne la creatività”.

LIVE DIAMOND È IL BRAND ITALIANO DI DIAMANTI ACCRESCIUTI IN LABORATORIO, ECOSOSTENIBILI E SOCIALMENTE COMPATIBILI.

**L'angolo
dei desideri**

*Una scelta d'amore per voi
e per il vostro pianeta.*

Via Roma - Isolato Maestà, 2/a
Castelnovo ne' Monti (RE)
cell. 347 3928113

IL DIAMANTE ECOLOGICO . LE DIAMANTE ÉCOLOGIQUE . THE ECOLOGICAL DIAMOND

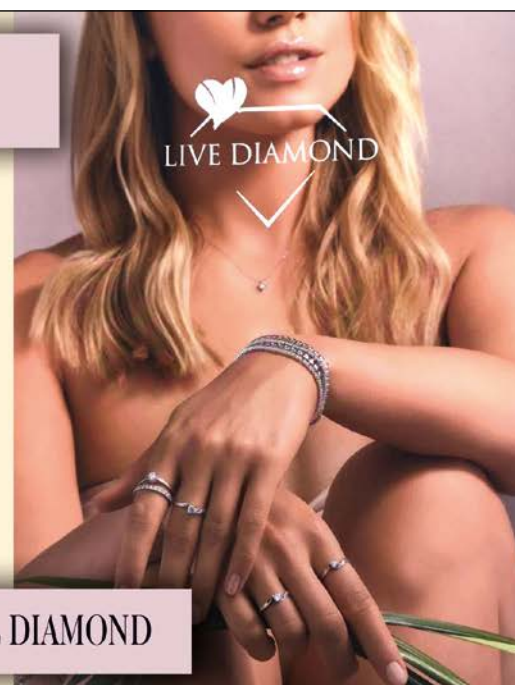

CHE SUCCESSO PER MULTISPORT NE' MONTI!

Ha riscosso davvero un grande interesse tra i ragazzi degli Istituti scolastici coinvolti il progetto Multisport ne' Monti, che in un momento storico in cui quasi ogni attività sportiva in presenza è risultata impossibile, **ha trasmesso, attraverso eventi online a distanza, molti spunti**, ma anche valori e passione, attraverso le voci di chi lo sport lo vive ogni giorno. Il progetto è promosso nell'ambito delle scuole appenniniche da **varie Associazioni sportive di Castelnovo Monti**, in particolare la Polisportiva Quadrifoglio che ne è capofila, unitamente all'Istituto Comprensivo Bismantova, al Comune di Castelnovo—Assessorato allo Sport, e alla Croce Verde di Castelnovo e Vetto. Inoltre è stato riconosciuto meritevole e innovativo nell'ambito della legge 8/2017 della Regione Emilia-Romagna, e come principali obiettivi ha l'approccio all'attività motoria e alle discipline sportive, lo stile di vita corretto, l'alimentazione, la forma fisica come difesa immunitaria, sostenibilità, ambiente, acqua ed energia con la parteci-

pazione di Edulren. Gli appuntamenti che sono andati in scena tra fine 2020 e l'inizio del 2021 hanno coinvolto la scuola secondaria di primo grado e sono iniziati con il **Conad Volley Tricolore** di Serie A2 Maschile, i cui giocatori, tecnici e medici hanno tenuto una lezione dal PalaEnza di S. Ilario per far percepire che lo sport è vivo, ma anche per approfondire temi correlati alla prevenzione del Covid nello sport e nella vita di tutti i giorni, temi questi utili alla scuola e trasversali a varie materie di studio. Si è poi proseguito con un collegamento con il Tecnopolo di Reggio Emilia in collaborazione con **ASD Cooperatori Reggio Emilia** per dialogare di "Sport, disabilità e Corpo Umano", con la partecipazione degli Handbikers Natalia Beliaeva, già vincitrice del Giro d'Italia Handbike 2018 e 2019 e il suo compagno di squadra, il reggiano Claudio Sorvillo. Suggestivo l'appuntamento dedicato agli sport acquatici dalla piscina dell'**Onda della Pietra**, in cui sono state presentate le varie specialità del nuoto, per conoscere regole della pallanuoto, e approfonditi temi legati all'igiene personale, all'uso consapevole dell'acqua ed al be-

nessere tramite l'attività natatoria con gli istruttori di nuoto del centro sportivo castelnovese e il giocatore di **Reggiana Pallanuoto** Filippo Franceschetti, Fiorenza Genovese di Edulren e Maria Grazia Reverberi, tecnico della prevenzione Ausl di Castelnovo. Un appuntamento straordinario è stato quello che ha visto i ragazzi a confronto con il portiere dell'Helas Verona, Marco Silvestri, originario di Villa Minozzo. Silvestri ha raccontato della sua infanzia, anche lui studente a Castelnovo, e del percorso che lo ha portato a diventare uno dei migliori portieri della Serie A. Dai sacrifici dei suoi genitori per permettergli di diventare un calciatore professionista alla sua quotidianità fra il centro sportivo gialloblù di Peschiera e la città di Verona. Un altro appuntamento calcistico ha visto i ragazzi collegati in streaming con la sede dell'**AC Reggiana**, con i giocatori **Augustus Kargbo e Lorenzo Libutti**, oltre a medici sociali e altri rappresentanti delle società calcistiche quali **Progetto Montagna**, United Albinea e Polisportiva Borzanese. Infine, le piste ed il rifugio di Pratizzano hanno fatto da cornice alle testimonianze ed alle nozioni tecniche suggerite dai



maestri e dagli atleti dell'**ASD Sci Nordico Bismantova** che hanno mostrato loro l'abbigliamento, gli attrezzi, la tecnica classica, la tecnica libera e che per finire hanno inscenato anche una gara di sprint nel bellissimo palcoscenico bianco davanti al rifugio ed al gatto delle nevi. La sorgente di Poviglio, adiacente alle piste, l'acquedotto nascosto di Pratizzano e la grande riserva idrica racchiusa nell'abbandante coltre bianca presente in alta montagna sono diventati la scusa per presentare agli studenti il ciclo dell'acqua. Ora il progetto, non appena le restrizioni anti Covid lo permetteranno, intende proseguire con nuovi appuntamenti. Per la scuola secondaria il programma preve-

de le ultime lezioni in streaming, seguite da alcune attività di approccio a varie discipline sportive outdoor. Per gli studenti delle scuole primarie si prospetta un ciclo di attività motorie in esplorazione del territorio, mentre per la scuola dell'infanzia sono pronti ad intervenire gli esperti psicomotricisti dell'Associazione **Enfant Terrible** e di Polisportiva Quadrifoglio che agiranno in affiancamento agli insegnanti in un ciclo di incontri la cui durata sarà flessibile e commisurata ai tempi che separeranno il rientro a scuola dalla fine dell'anno scolastico ed alla conseguente programmazione didattica.



**PIANTE E FIORI RECISI,
COMPOSIZIONI NATALIZIE PER NEGOZI E PRIVATI
CONSEGNE SEMPRE ATTIVE**

via Roma, 47/c . Castelnovo ne' Monti (RE)
cell. 353 4140018 . zanni.elisa@hotmail.it



**Produzione e Vendita
PARMIGIANO REGGIANO DI MONTAGNA
BURRO • RICOTTA • PRODOTTI TIPICI LOCALI**

42010 TOANO (RE) Via Generale Reverberi, 3/b
Tel. e Fax 0522/805522

e-mail: info@latterialacollina.com

www.latterialacollina.com



In questo grave momento per la sanità e l'economia in Italia, come di tutta la Montagna, viene da chiedersi cosa sia rilevante per la nostra realtà. Il gruppo consiliare (Leuga/Misto) ritiene che un posto molto importante, una volta risolta la problematica sanitaria, sia quello che riguarda il Turismo. Dopo tanti anni (circa 28) in Italia torna in auge il Ministero del turismo, settore messo in ginocchio dalla pandemia che ancora ci attanaglia; la figura di riferimento è stata individuata nel Ministro Garavaglia (Lega) che nell'ultimo decreto sostegni è riuscito ad ottenere 1,7 mld. Come punto di partenza è da ritenersi un buon inizio, ma senza riaperture il turismo purtroppo non riprende; perchè risulta così importante questo settore? Perché al turismo sono collegate molte attività commerciali, artigiane e anche di liberi professionisti oltre all'edilizia che ha un indotto notevole a sua volta. I sostegni sono necessari/doverosi e sicuramente molto scarsi proporzionalmente ai danni subiti dalle varie categorie interessate alle chiusure forzate. Abbiamo un Appennino tra i più incantevoli d'Italia, pertanto si dovrà lavorare in sintonia con tutti i Comuni dell'Unione per raggiungere uno scopo comune; se i turisti si recano in alto appennino, passano anche dal nostro territorio e quindi traiamo un beneficio pure noi; da parte nostra mettiamo a disposizione la Pietra di Bismantova, i servizi eccellenti e professionali degli addetti ai lavori oltre ai prodotti insuperabili della nostra terra come il Parmigiano-Reggiano, insaccati locali e altre peculiarità di pregio. Lasciatemi rivolgere un plauso ai Consiglieri Regionali Del Monte e Catellani (Lega) che sono riusciti ad ottenere di posizionare i cartelli stradali, all'uscita dell'autostrada del sole, con indicazione di Castelnovo Monti-Pietra di Bismantova e in conseguenza di tutta la Montagna. Purtroppo che dire delle stazioni sciistiche uscite a pezzi da una mancata stagione remunerativa che sotto il profilo meteorologico era perfetta? Che dire dei negozi, bar ristoranti, maestri di sci, negozi di noleggio, lavoratori stagionali e non meno importante il mancato divertimento o relax dei turisti? I sostegni sono necessari ma non risolveranno certamente il gravissimo problema economico e il turismo riteniamo sia il fattore trainante, collegato alla viabilità, per la sopravvivenza della montagna. Noi speriamo di poter riaprire al più presto, in sicurezza, pensando alla ripresa e non più al lockdown; dovremo pertanto farci trovare pronti al momento opportuno; considerando che nel mondo ci sono circa 800 milioni di millennial che in parte possono o desiderano visitare l'Italia, dovremo ospitare offrendo un insieme molto variegato e che metta a disposizione alberghi e strutture extra, connesse. Come gruppo simpatizzante della Lega, oltre ad essere felici per la Nomina del Ministro Garavaglia a capo di un settore molto importante, auspichiamo un futuro migliore di quanto vissuto ultimamente.

Cordiali saluti e auguri a tutti da
Giorgio Caselli



A distanza di 1 anno ci siamo ritrovati ad affrontare un'emergenza Covid che non cessa di nuocere pesantemente sulla salute delle persone e sulle attività del paese. È molto triste vedere bar, ristoranti e negozi chiusi e non essere ancora in grado di vedere la luce in fondo al tunnel. Il piano vaccini con non pochi problemi avanza, ma ci vorrà credo tutta l'estate almeno per completarlo e tutto questo complica le sorti del paese. Molte attività sono in forte sofferenza e ad oggi da parte dello stato di aiuti se ne sono visti ben pochi. Non è semplice capire come sarà la situazione nei prossimi mesi, quindi anche chi deve organizzare gli acquisti stagionali, lo farà con molti dubbi ed ansie. In tutta questa situazione anche a livello politico locale non si possono fare grandi cose. Al momento tutto è concentrato sull'emergenza sanitaria e quelli che erano i progetti da applicare subiscono nuovamente ritardi.

L'unica nota positiva in questo periodo così complicato è stata la dichiarazione di Stefano Bonaccini sulla riapertura dei punti nascita in montagna, che per noi del Movimento 5 Stelle con tutto quello che è stato fatto, è una grossissima soddisfazione. Grazie anche al nostro impegno (e dei vari comitati) la scelta di Bonaccini è stata fatta, lui stesso ha ammesso di avere fatto scelte sbagliate in passato e di avere rivalutato le cose.

Quindi, bravo Stefano ma adesso vogliamo vendere i fatti, le promesse vanno bene ma non bastano. La montagna ha bisogno di un ospedale efficiente, al servizio del cittadino che come tutti paga le tasse per avere diritto a tali servizi.

Anche se per il secondo anno ci aspetta una Pasqua anomala, voglio augurare a tutti di passarla in salute e in serenità, nella speranza che possa essere l'ultima "Pasqua Covid" che ci obbliga a rimanere distanti dai nostri cari.

Luca Maioli

Capo gruppo Movimento 5 Stelle



RISPARMIO ENERGETICO PER OGNI ESIGENZA

- Riscaldamento moderno con caldaia, gas, legna, pellet e pannelli solari •
- Impianti a pavimento, parete e soffitto •
- Progettazione riscaldamento autonomo, satellitare e modusat •
- Parametrazioni e letture ripartitori termo •
- Installazione condizionatori e pompe di calore •

Vendita pellet certificato di prima qualità

Ufficio: Via Primo Maggio, 14/B - Castelnovo ne' Monti (RE)
tel. e fax 0522 610870 - cell. 335 5847331 - massimo.zannoni@libero.it
Sede: Casale di Bismantova - via Casale, 9/1 - Castelnovo ne' Monti



Via Enza, 19 Taviano di Ramiseto (RE)
Cell. 346 6295069 E.mail: ricol0@libero.it

Confcooperative, in nove punti lo sviluppo dell'Appennino

I nuovi flussi turistici determinati dalle prudenze indotte dalla pandemia, uniti ai sostegni regionali per l'acquisto di case in Appennino, hanno determinato una situazione del tutto inedita in Appennino, dove la ripresa del mercato immobiliare avvenuta a partire dalla tarda primavera dello scorso anno è letta come uno dei segnali più evidenti di un possibile rilancio della montagna come luogo di vita, e non solo di temporanea e stagionale frequentazione.

Un buon segnale per la montagna che, secondo Confcooperative va però sostenuto da altre politiche relative allo sviluppo dell'Appennino, a partire da un'inversione di quella mobilità per il lavoro, l'acquisizione di servizi e l'accesso a opportunità che continua a determinare e ad incrementare i flussi dalle aree montane verso il comune capoluogo e altre aree del territorio.

È partendo da queste considerazioni che si muove il documento in cui, con nove specifici capitoli, Confcooperative esprime le istanze e le proposte di un sistema cooperativo che nella montagna reggiana – come sottolinea il presidente Matteo Caramaschi – “mantiene e raf-

forza un valore economico e una funzione sociale ai quali è possibile guardare ancora con fiducia, a maggior ragione in tempi in cui tanti punti di riferimento vengono divorati dal mercato, dalla finanza e da crescenti conflitti sociali”.

Nel suo “manifesto per la montagna”, Confcooperative sottolinea, innanzitutto, l'urgenza di un riequilibrio dello sviluppo territoriale regionale e provinciale di cui la montagna sia pienamente parte e sia inclusivo di tutte le aree geografiche e delle risorse che contengono, perché “non v'è dubbio – si legge – che lo sviluppo si ha solo in territori abitati, presidiati e coesi con infrastrutture, servizi e relazioni comunitarie”.

Proprio ai servizi – considerati autentica leva di tenuta, cambiamento e sviluppo dell'Appennino – è dedicato un ampio capitolo, aperto da una precisa considerazione: “se chiudiamo i servizi e non manteniamo le infrastrutture perché la gente se ne va, la gente se ne andrà”.

E allora – spiega la centrale cooperativa reggiana, che ha una propria sede a Castelnovo ne' Monti – “connettività, mobilità, paesi e bar, scuola e sanità di prossimità sono

fondamentali come leva per ospitare chi si vuole trasferire in Appennino”, aggiungendo che “servizi qualificati sono punti di attrattività sui quali mantenere investimenti e programmare crescita demografica”.

In tal senso, secondo Confcooperative è allora necessario ampliare il concetto di “attività di interesse generale” nelle aree di crinale e più impoverite. Le attività che consentono le relazioni sociali (ad esempio bar e negozi) e conservazione del territorio (ad esempio le attività agricole) devono essere considerate economie di interesse generale, così come debbono essere considerati essenziali il piano di banda larga per una adeguata connettività, i servizi di mobilità pubblica, i servizi socio-sanitari (con l'implementazione della medicina territoriale, ad esempio) e le istituzioni scolastiche e culturali, che vanno difese con progetti di qualificazione e una capacità di offerta

accessibili per gli abitanti e attrattivi, per la loro specifica distintività, di nuovi utenti dal resto del territorio”.

La centrale cooperativa racchiude poi in altri sette punti una serie di proposte che riguardano i giovani, l'agroalimentare, la valorizzazione delle risorse specifiche d'Appennino (il bosco, le produzioni tipiche, il paesaggio), la valorizzazione dei presidi socio-sanitari gestiti dal privato sociale, il turismo, il lavoro, gli appalti pubblici.

Particolare attenzione è riservata proprio al lavoro. “Occorre un piano di opere straordinarie – osserva Confcooperative – capaci di generare lavoro buono per scopi generali e strategie di sviluppo territoriale. Facciamo riferimento, ad esempio, alla viabilità di collegamento, alla diga di Vetto, all'opera di manutenzione e cura forestale, alla tutela idrogeologica del territorio, alla pulizia e cura del sistema fluviale, alla ma-

nutenzione del territorio per la fruibilità escursionistica, alla valorizzazione della multifunzionalità dell'agricoltura, alle economie legate al turismo, alla produzione di energie rinnovabili e non impattanti il paesaggio, al recupero, al restauro”.

Un piano di azioni che, secondo Confcooperative, deve vedere protagoniste, nella realizzazione, le realtà imprenditoriali della montagna, anche attraverso una più forte saldatura tra meccanismi di gara e imprese del territorio. “Pure entro i confini normativi – conclude al proposito Confcooperative – occorre specializzare un sistema di acquisto di beni e servizi da parte della pubblica amministrazione, così come delle procedure di affidamento di servizi delle stesse, che premi chi dimostra di conoscere il territorio e di avere qui investimenti e infrastrutture stabili che segnano fondamentali livelli di compartecipazione alla vicenda territoriale”.

