

CAT COOP
TERMO
IDRAULICI

Una grande squadra
al tuo servizio

Via Monzani, 44/F
Castelnovo Monti
Tel. 0522 812928
Fax 0522 612680

castelnovo ne' monti

Organo della Giunta Comunale di Castelnovo ne' Monti - Autorizzazione del Tribunale di Reggio Emilia n. 590 del 20 marzo 1985
Periodicità trimestrale - Anno XXVIII n. 2 - dicembre 2020 - Proprietario: Amministrazione Comunale di Castelnovo ne' Monti
Dir. Responsabile: Luca Tondelli - Stampa: Nuovappennino snc (Felina) - Impaginazione e grafica: Kaiti Expansion srl (RE)



CAT COOP
TERMO
IDRAULICI

- Consulenze personalizzate
- Progettazione
- Installazione
- Gestione iter pratiche fiscali 50-65%
- Assistenza

attestazione SOA OS3 - OS28

Che sia un Natale di speranza!

Quando abbiamo realizzato il precedente numero di Castelnovo ne' Monti informazioni, all'inizio dell'estate, avevamo rendicontato su tutte le azioni portate avanti per l'emergenza coronavirus. La speranza di tutti noi era di non ritrovarci in una situazione di emergenza con l'arrivo dell'autunno e dell'inverno, e invece i dati di questi giorni ci richiamano ad essere ancora molto attenti, a seguire ancora scrupolosamente tutte le indicazioni per abbassare il rischio di contagi: uso della mascherina, disinfezione costante delle mani, mantenimento della distanza interpersonale. Speravamo potessero essere delle festività in cui poterci riabbracciare, vedere faccia a faccia, ma purtroppo non è così. Ma abbiamo segnali di speranza: la curva dei contagi che appare non più in crescita sfrenata, le notizie confortanti sui vaccini, e possiamo ancora contare su un sistema sanitario di alto livello, non tanto e non solo per strutture e macchinari, quanto soprattutto per le persone, i medici, gli infermieri e il personale ausiliario che si spendono senza remore per la sicurezza e la salute di tutti. Che questo periodo festivo dunque sia all'insegna della speranza, ne abbiamo tanto bisogno. E mai come quest'anno, dal profondo del cuore, i nostri più sinceri e affettuosi auguri di buon Natale e buon anno nuovo!

La Giunta



BORGHINI
RENT SERVICE

NOLEGGIO SENZA CONDUCENTI
Vetture - Furgoni
Pulmini 9 posti con patente cat. B



tel. 0522 613081 - info@borghiviaggi.com - www.borghiviaggi.com



Cell: 366 3743416 345 8708444 339 2216537
e-mail: commerciale@artened.it

Impianti elettrici civili e industriali;
Impianti d'allarme e videosorveglianza professionali
garantiti 5 anni;
Automazione e certificazione di porte e cancelli;
Impianti fotovoltaici;
Domotica e risparmio energetico.

Vendita, installazione, assistenza...

Piazza Peretti 6/C 42035 Castelnovo ne' Monti (RE)

Novelli Car Service

Officina - Carrozzeria - Elettrauto - Gommista
Vendita autovetture nuove ed usate - Noleggio auto e furgoni



**Soccorso
stradale
24 ore**



Via Ganapini, 9 (zona artigianale) - Felina (RE) - Tel. 0522 814172 - Cell. 349 8675794 - 328 6743911

PROCEDE LA CICLOPEDONALE ATTORNO A BISMANTOVA

Procede nei tempi previsti l'intervento lungo il Giro della Pietra, per la realizzazione del percorso ciclopedonale che valorizza ulteriormente il principale monumento naturalistico dell'Appennino reggiano. Un intervento che inserisce in modo organico e coordinato **la Pietra di Bismantova nel percorso della Via Matildica del Volto Santo, da Mantova a Lucca**, toccando alcuni dei principali santuari mariani del territorio, tra i quali non può mancare quello di Bismantova. Ma si tratta anche di un percorso che viene utilizzato ogni giorno da moltissimi residenti di Castelnovo e dell'Appennino, per fare attività all'aperto in un ambiente naturale di pregio e che offre caratteristiche paesaggistiche uniche e straordinarie. **L'intervento è realizzato dal Comune in collaborazione con il Parco Nazionale dell'Appennino all'interno della Strategia Aree Interne, finanziato attraverso un bando con fondi europei nel Por-Fesr dell'Emilia-Romagna.**

"I lavori – spiega l'Assessore al

Turismo, **Chiara Borghi**, stanno procedendo verso l'obiettivo di completare il primo stralcio della nuova corsia ciclopedonale lungo il giro della Pietra, che si sviluppa tra le borgate rurali di Carnola, Ginepreto, Vologno, Maro, Casale, Campolungo. Un percorso che rappresenta un'eccellenza paesaggistica e ambientale del nostro territorio, ma anche un viaggio attraverso la vocazione agricola di questa zona, e le sue radici storiche. L'inserimento nella Via Matildica del Volto Santo è molto importante **sia dal punto di vista del ruolo di riferimento spirituale e devozionale della Pietra**, che per il **richiamo turistico** dato che questi itinerari stanno vivendo un momento di

grandissimo interesse internazionale. I lavori in corso hanno visto la realizzazione di una corsia dedicata a ciclisti e pedoni attualmente in compatto, su cui prevediamo un intervento di asfaltatura con un colore diverso, realizzato direttamente dal Comune, almeno in alcuni tratti. Stiamo lavorando anche **al miglioramento del collegamento con il centro di Castelnovo, lungo via Bismantova, per completare il percorso**. L'intento è di creare un migliore collegamento tra il centro del paese e il punto di maggior richiamo turistico e ambientale del nostro territorio: la Pietra". Il primo stralcio di lavori per la nuova ciclopedonale ha visto la sistemazione della carreggiata



e l'apposizione di segnaletica fino a Vologno, ma **l'intenzione dell'Amministrazione è di farlo seguire da un secondo stralcio per completare tutto il giro di 16 km.**

Aggiunge il Presidente del Parco nazionale, **Fausto Giovanelli**: "La realizzazione dell'intervento a Bismantova sta proseguendo in parallelo con la "segnatura" di tutto il percorso del Volto Santo da Mantova a Lucca, che ormai è pienamente inserito in un circuito internazionale di cammini della fede. Credo che il nuovo percorso realizzato sia molto importante anche per la sicurezza, specialmente il primo tratto fino a Carnola che presentava qualche

rischio. Inoltre, penso che questo intervento apra definitivamente al considerare la Pietra non soltanto come la rupe e il sasso, ma come un'area più ampia, quella di Bismantova, che comprende anche i paesi alle sue pendici e che ha possibilità di fruizione davvero molto ampie. L'anello della Pietra è un percorso che ha delle caratteristiche straordinarie, non stanca mai per la sua bellezza e per il modo di essere diverso nelle varie stagioni. Quello che è stato fatto è un investimento che questo percorso meritava, e che ha ricadute positive per tutto il territorio".



**ANTIFURTO
RELAITRON**

**DA TRENT'ANNI PROTEGGE
LE CASE DEGLI EMILIANI**



www.relaitron.it

Via Monti Urali, 50
REGGIO EMILIA

**Esperto analisi della sicurezza
rilascia preventivi
gratuiti e personalizzati**

Azienda Certificata

Impianti antifurto
(servizio notifiche WhatsApp)

Impianti antincendio

Impianti telecamere T.V.C.C.

Impianti nebbiogeni

**Collegamento diretto
con forze dell'ordine
e istituti di vigilanza**



Tel. 0522 334717

COMUNE E COMMERCianti INSIEME PER SOSTENERE GLI ACQUISTI LOCALI

Il sostegno alla rete di negozi ed esercizi locali, attraverso le nostre scelte di acquisto e di spesa, è un obiettivo che riteniamo fondamentale sempre, ma **in particolare quest'anno, in cui tante realtà locali sono state colpite in modo estremamente duro dalla pandemia Covid, e comunque, con grande impegno, cercano di andare avanti.** Per cui, con l'approssimarsi del Natale, ci sentiamo di rinnovare l'invito a tutti: comprate locale!". Così l'Assessore al Commercio di Castelnovo Monti, **Chiara Borghi**, sottolinea il progetto "Comprare ne' Monti", per la valorizzazione della rete commerciale castelnovese, attivato

in collaborazione con i commercianti riuniti nell'associazione Centro Commerciale Naturale. Un progetto che si avvale anche della collaborazione gratuita dello studio Pictoris Grafica di Chiara Zampineti che ha messo a disposizione dei commercianti una revisione natalizia dell'immagine "Comprare ne' Monti" che può essere personalizzata e utilizzata sui social.

Il progetto fa leva sul servizio di alto livello che la rete commerciale di Castelnovo e Felina, che conta circa 250 negozi ed esercizi, può offrire ai residenti di tutto il territorio appenninico e non solo: un servizio che punta su prossimità, cortesia e rapporto diretto, semplicità nei resi e sostituzioni nel caso siano necessarie.

Diversi negozi, bar, pizzerie e ristoranti hanno anche rafforzato in questo periodo il servizio delivery: è possibile **ordinare online o tramite le pagine social di ciascuna realtà i prodotti che interessano, e riceverli direttamente a casa propria**, gratuitamente e in piena sicurezza. Il Comune ha raccolto l'elenco degli esercizi che effettuano questi servizi, e che hanno continuato a farlo anche dopo la fine del lockdown, aggiornato costantemente sul sito istituzionale www.comune.castelnovomonti.re.it.

Spiega Patrizia Agnesini, Presidentessa del Centro Commerciale Naturale: "Il progetto Comprare ne' Monti in questo momento assume un'importanza cruciale, e anche per questo ha ottenuto l'adesione di tutte le associazioni di categoria. Le ringraziamo perché in questa fase il loro abbraccio virtuale è molto importante, va a sostenere un impegno per noi molto consistente che deve essere portato avanti insieme, con loro così come con l'Amministrazione comunale che è al nostro fianco. Ogni commerciante infatti sta compiendo grandi sforzi, anche attivando il servizio di trasporto gratuito a domicilio. Alla comunità di Castelnovo e dell'Appennino chiediamo di acquistare il più possibile nei negozi del territorio: l'attuale situazione mostra quanto sia importante sostenere la filiera delle nostre comunità, in quanto non si sta parlando solo di un singolo negozio ma di una rete che parte dal piccolo artigiano — commerciante, coinvolge i suoi dipendenti fino ad arrivare alla tenuta sociale di tutta la montagna".

Conclude Chiara Borghi: "Ringrazio i commercianti per il loro impegno nell'attivare servizi e agevolazioni in questo periodo così difficile. La loro caparbia e capacità di andare avanti in un momento come questo ha un ruolo fondamentale non solo dal



punto di vista economico ma anche sociale: significa mantenere occupazione, reddito, possibilità di vivere su questo territorio e renderlo attrattivo anche per il turismo, quando potrà ripartire. **Ringrazio inoltre Iren che ha deciso di sostenere l'instal-**

lazione delle luminarie in paese, come segno di fiducia e di sostegno alle attività. Un segnale di vitalità del centro che riteniamo davvero importante".

ATTIVATA LA CONSEGNA A DOMICILIO SPESA E FARMACI PER CHI È IN QUARANTENA

La Croce Verde di Castelnovo Monti e Vetto, in collaborazione con l'Amministrazione comunale, l'associazione Cielì Sereni e il Gruppo Alpini, ha riattivato il servizio di consegna della spesa e dei farmaci a domicilio, in piena sicurezza, rivolto a chi è posto in isolamento domiciliare perché risultato positivo al Coronavirus. Per richiedere il servizio è necessario contattare il numero 0522 1750247 dalle 8 alle 12, dal lunedì al venerdì, materie prime e nei processi di lavorazione".



ATTIVATA SPESA A DOMICILIO
DEDICATO SOLO ALLE PERSONE IN ISOLAMENTO
DOMICILIARE E/O POSITIVE COVID19
ATTIVAZIONE DELLA SPESA A DOMICILIO ATTRAVERSO IL NUMERO
0522 - 1750247
PRENOTAZIONE AL NUMERO INDICATO
DALLE ORE 8.00 - 12.00



Fotografie di Ilies Cristian Ionut

BINI CONFERMATO NEL COORDINAMENTO CITTASLOW INTERNATIONAL

I Sindaco Enrico Bini è stato confermato membro del Comitato di Coordinamento Cittaslow International durante l'assemblea dell'Associazione delle "Città del buon vivere", di cui Castelnovo fa parte da più di 20 anni, **nel corso dell'assemblea generale che si è svolta ad Orvieto in ottobre.**

L'Assemblea ha visto il rinnovo del coordinamento e degli organi sociali. L'assemblea si è svolta al Palazzo dei Sette, dove i sindaci partecipato principalmente online. È stato eletto per acclamazione coordinatore di Cittaslow Italia **Stefano Pisani, Sindaco di Pollica**, cittadina campana in provincia di Salerno, a lungo amministrata dal Sindaco-pescatore Angelo Vassallo, assassinato nel 2010, amico di Castelnovo attraverso la collaborazione con l'ex Sindaco Gianluca Marconi. Pisani ha ringraziato tutti i colleghi e in particolare Barbara Pa-

ron, sindaco di Vigarano Mainarda che ha terminato il suo mandato. "Abbiamo davanti scenari davvero straordinari e un rinnovato ruolo per le Cittaslow rispetto allo sviluppo del nostro Paese – ha spiegato Pisani subito dopo l'insediamento, e rivolgendosi ai colleghi sindaci – ognuno di noi fa grandi cose a casa sua, **oggi dobbiamo imparare a fare squadra anche per il nostro Paese: facciamoci trovare pronti, coesi e impegniamo tutte le energie che abbiamo.**

Aggiunge il **segretario generale dell'Associazione, Pier Giorgio Olivetti**: "In questo periodo giungono segnali di sempre maggiore interesse a livello internazionale per aderire alla rete Cittaslow.

Proprio a causa della pandemia si è alzata l'attenzione sulle qualità dei 'borghi slow'. Vivere nelle Cittaslow significa infatti essere più resilienti in modo del tutto spontaneo e naturale, saper resistere di più e meglio alle avversità, alla chiusu-

ra o al distanziamento attraverso i servizi.

Conclude il **Sindaco di Castelnovo, Enrico Bini**: "Purtroppo quest'anno non abbiamo potuto nemmeno celebrare il Festival Cittaslow della Biodiversità a Felina, appuntamento annuale molto importante sia perché esercita un

forte richiamo e promuove alcuni aspetti di grandissimo valore del nostro territorio, sia perché rafforza ad ogni edizione la nostra appartenenza alla rete delle Città del buon vivere. Appartenenza che comunque per noi rimane strategica: l'agricoltura è un elemento fondativo e tuttora portante per la

nostra economia, con produzioni di eccellenza mondiale come il Parmigiano Reggiano di montagna, e altre di altissima qualità ma con volumi più ridotti che meritano la medesima attenzione".

LA PASTICCERIA DI STRABBA SULLA GUIDA DEL GAMBERO ROSSO

Un'eccellenza di livello internazionale, caparbiamente radicata in Appennino e che non vuole lasciarlo. Questo è diventato nel corso degli anni la pasticceria di Andrea "Strabba" Tamagnini, a Felina. "Strabba Dolciera" e il suo titolare vengono indicati da tempo come un punto di riferimento su riviste di settore, e lo stesso Andrea è costantemente invitato a tenere corsi e masterclass non solo in Italia, ma anche all'estero.

Ora un nuovo riconoscimento è arrivato a sancire un livello davvero molto alto: nella guida Pasticceri e Pasticcerie 2021 del Gambero Rosso, il locale di Felina ha ricevuto due "pasticcini", il sistema di valutazione che è parallelo alle ormai celebri "stelle" per i ristoranti. Così sulla guida viene descritto il locale: "Una pasticceria di ottimo livello che evolve sempre più verso un locale ibrido, strizzando l'occhio alla bakery di qualità. Andrea "Strabba" Tamagni segue il proprio istinto, la passione, la sua filosofia di "pasticcere pop" come ama definirsi. Quella delle due "stelle" per Strabba è una conferma, di cui è davvero molto orgoglioso: "Le avevo già ricevute lo scorso anno – spiega – ma ogni volta è una sorpresa inaspettata: i critici della guida vengono "di nascosto", come normali clienti, così come avviene per le grandi guide della ristorazione. Sono molto contento perché è un risultato importante: mi capita spesso poi nel corso dell'anno di vedere arrivare clienti con la guida sotto braccio, appassionati che cercano le pasticcerie segnalate per assaggiarne le specialità. Ogni anno poi tornano e possono confermare il giudizio oppure no".

Strabba Dolciera è l'unica realtà segnalata con i due pasticcini in provincia di Reggio. Un risultato quasi incredibile per un locale di Felina, lontano dal capoluogo e dai principali flussi di passaggio. E tante volte a Strabba sono arrivate proposte per trasferirsi in altri "lidi". "Io sono contento di restare qui – chiosa però Andrea – perché la serenità che ho, l'ambiente che respiro, sono tutte cose che secondo me alla fine si ritrovano nelle cose che preparo. Per il resto la parola d'ordine che seguo è sempre una sola: qualità. Nelle materie prime e nei processi di lavorazione".



DE ANGELI COSTRUZIONI SRL



di De Angeli Andrea

Via Resistenza, 40/D - Cervarezza Terme (RE) - Tel. e fax 0522 890205 - Cell. 331 3427582

E-mail: info@deangelicostruzioni.com - pec: deangeligalassicostruzioni@legalmail.it

 De Angeli Costruzioni srl

STA NASCENDO UN NUOVO PARCO ARCHEOLOGICO A CAMPO PIANELLI

È l'area archeologica più importante dell'Appennino reggiano, e una delle più importanti della provincia di Reggio, ma fino ad oggi si recava a Campo Pianelli, alle pendici della Pietra di Bismantova, a brevissima distanza dal centro di Castelnovo, aveva pochissimi elementi per rendersene conto. Ora in questo luogo sta nascendo un innovativo parco archeologico, che consentirà ai visitatori di immergersi nel passato e comprendere cosa venne scoperto in questo luogo a partire dagli scavi di Gaetano Chierici di metà '800, e poi attraverso le campagne più organiche sviluppate a partire dal 1973. Il Parco archeologico è un intervento che sarà realizzato dal Comune di Castelnovo Monti, che si è avvalso di un progetto dell'archeologo Iames Tirabassi che per i Civici Musei di Reggio qui ha condotto diverse campagne di scavi. Collaborano gli stessi Musei, con la responsabile archeologa Giada Pellegrini, in un intervento che ha ottenuto il benestare della Soprintendenza di Bologna, l'impresa De Angeli di Castelnovo specializzata in restauro di edifici storici, e lo

scultore Dario Tazzioli, che è specializzato nel realizzare opere utilizzando gli strumenti che c'erano a disposizione nel periodo a cui le opere stesse fanno riferimento, e in questo caso si cimerà nella creazione e uso di strumenti che furono usati dagli artigiani dell'Età del Bronzo.

I reperti più interessanti emersi a Campo Pianelli infatti riguardano una necropoli a incinerazione dell'Età del Bronzo Finale (tra l'undicesimo e il decimo secolo avanti Cristo), e sono conservati ai Musei Civici di Reggio Emilia. Ora verranno ricostruite alcune tombe, con la tipologia dell'ossuario interrato, circondato da scaglie di pietra che saranno appositamente realizzate con gli strumenti disponibili a quel tempo da Tazzioli.

All'interno saranno posizionati i corredi rinvenuti nel corso degli scavi: non ovviamente i pezzi originali, che restano ai musei reggiani, ma delle riproduzioni fedeli, che saranno realizzate dagli artisti castelnovesi Marisa Grimelli e Luciano Giansoldati, con la partecipazione degli studenti dell'Istituto Comprensivo Bi-

smantova e la supervisione della Funzionaria archeologo, Monica Miari, della Soprintendenza e di Tirabassi.

Artigiani dell'Appennino replicheranno gli altri oggetti dei corredi, suppellettili in osso, in ambra e in bronzo. Un progetto dalla fortissima valenza educativa (il parco archeologico una volta completato potrà ospitare scolaresche da tutta la provincia e non solo, con possibilità di allestire laboratori a tema) ma anche di promozione del territorio.

Spiega Iames Tirabassi: "Per realizzare il parco archeologico abbiamo individuato un'area relativamente pianeggiante posta all'esterno di Campo Pianelli, dato che tutta la superficie di tale "terrazzo" è interessata da antropizzazioni di età preistorica e proto-storica e pertanto su di esso non si può intervenire. Si tratta comunque di un appezzamento molto vicino, dove è già stata realizzata un'apposita recinzione e verranno create le repliche di una decina di tombe, la riproduzione dell'area dei roghi dove i defunti venivano bruciati, e una serie di pannelli illustrativi didattici". Le cassette litiche avevano lati di circa 40 cm: sia i lati esterni, che il fondo e il coperchio

superiore erano realizzati con scaglie di pietra estratte in loco.

"Le tombe che abbiamo deciso di ricostruire – conclude Tirabassi – sono state scelte tenendo conto di vari parametri (in totale, nelle varie campagne di scavi, a Campo Pianelli sono state rinvenute circa 50 sepolture, ndr): dalla tipologia degli ossuari, in modo che la maggior parte di essi sia rappresentata per forma e decorazione, alla ricchezza dei corredi, sia maschili che femminili. Credo sia una scelta molto importante quella intrapresa dal Comune, per mettere a va-

lore un luogo che per importanza archeologica è un unicum in Appennino e uno dei più importanti su tutto il territorio emiliano in un contesto, quello della Pietra di Bismantova, dove sono presenti anche testimonianze di frequentazioni Liguri e i resti del castello alto medievale, e che comunque presenta caratteristiche ambientali e paesaggistiche irripetibili".

Un entusiasmo che viene condiviso anche dall'Assessore al Turismo e all'Ambiente di Castelnovo, che ha seguito lo sviluppo del progetto, **Chiara Borghi:** "Si tratta di



**Termoidraulica
BOSCHINI GIANLUCA**



**ASSISTENZA CALDAIE GAS-GASOLIO
STUFE A PELLETS E CALDAIE A LEGNA**

PULIZIA E RIFACIMENTO CANNE FUMARIE

IMPIANTI TERMIDRAULICI



THERMOROSSI
PELLET, WOOD & SUN TECHNOLOGIES



Energy For Life



Riscalda la vita.



PANNELLI SOLARI



**INSTALLAZIONE E MANUTENZIONE
GRUPPI FRIGO E CONDIZIONATORI**

Via Repubblica di Montefiorino, 2/1 - TOANO (RE) - cell. 335 325274 - tel. 0522 805603 - g_boschini@libero.it



un intervento che per noi riveste una grandissima importanza: avevamo questa eccellenza storica e archeologica nel luogo più turistico dell'Appennino, la Pietra di Bismantova, e che ne rappresenta l'identità, ma mentre gli aspetti ambientali, religiosi, e la fruizione sportiva della rupe sono ben noti e valorizzati, volevamo che emergesse in modo chiaro anche la storia della sua frequentazione umana, che rappresenta la nostra

identità. Ovviamente non potevamo pensare di portare stabilmente da noi i reperti rinvenuti a Campo Pianelli, che oggi rappresentano una delle collezioni più importanti dei musei reggiani, ma queste riproduzioni ci consentiranno di far capire diversi aspetti di questa antica civiltà che ci ha preceduto abitando i nostri stessi luoghi. Sarà fondamentale il coinvolgimento dei ragazzi e delle scuole: rappresenterà un modo per trasmettere



la consapevolezza di quanto il nostro territorio può dare in termini di conoscenza, cultura e anche opportunità. Crediamo che questo parco potrà avere un richiamo forte che potrà anche superare i confini provinciali, e in questo sarà fondamentale l'interazione con i Musei Civici di Reggio, che saranno una parte attiva fondamentale del percorso, per portarlo ad un livello di valorizzazione più alto. Pensiamo ad esempio alla possibilità di proporre tour guidati sia alla collezione presente a Reggio che poi in Appennino al Parco archeologico. Infine un ruolo importante lo avranno gli artisti e artigiani del territorio, quelli coinvolti nella riproduzione delle urne e anche per la riproduzione dei gioielli: abbiamo la disponibilità di un maestro orafo attivo a Castelnovo per collaborare con le scuole e valutare progetti di commercializzazione di questi manufatti ispirati a modelli originali dell'Età del Bronzo". Una sfida piuttosto intensa è invece quella che sta affrontando

lo scultore **Dario Tazzioli**, per la realizzazione delle cassette litiche utilizzando esclusivamente strumenti disponibili nell'Età del Bronzo. Tazzioli, residente a Frassinoro dove ha lo studio, è conosciuto a livello internazionale per la sua scelta di realizzare sculture che si rifanno alla tradizione rinascimentale utilizzando gli strumenti di quel periodo, ma qui ovviamente il contesto sarà completamente diverso: "Sicuramente utilizzare strumenti che non sono di ferro come utilizzavano i romani, nel medioevo e nel Rinascimento, ma solo strumenti litici e in bronzo, è completamente diverso. Ho realizzato gli strumenti basandomi sulle ricostruzioni degli archeologi, ad esempio un mazzuolo con manico in legno e testa di selce molto dura, fissata al manico con cordame di pelle, e un altro di diorite, senza manico. Sempre tramite gli archeologi cerco di ricostruire le modalità di lavoro per realizzare le lastre di pietra sbazzata necessarie per assemblare le sepolture.

Per l'estrazione delle pietre da lavorare, qui vicino all'area di Campo Pianelli, utilizzo delle semplici leve lignee. Ci vuole un impegno consistente, anche a livello fisico, ma questo modo di lavorare mi permette di affrontare le stesse difficoltà e capire come operavano questi nostri avi".

Una volta pronte le riproduzioni delle sepolture, a realizzare il parco sarà la **De Angeli Costruzioni**, che negli ultimi anni è stata coinvolta su altri interventi archeologici importanti condotti nella zona appenninica, come quelli attorno alla Pieve di Santa Maria in Castello a Toano. Spiegano **Andrea De Angeli e Corrado Caselli**: "Siamo specializzati ormai in interventi di restauro scientifico e valorizzazione di eccellenze architettoniche del territorio, ma anche nel consolidamento di scavi archeologici. In questo contesto cercheremo di recuperare l'assetto plastico e strutturale della necropoli. Sarà un lavoro impegnativo, ma sono tipologie di intervento che ci danno grande entusiasmo, che ci permettono di far rivivere un passato che ha ancora molto da dirci e da insegnarci".

Quello al via è dunque un intervento che potrà rivestire una dimensione di rilievo sovra regionale: già stanno partendo i lavori nell'area individuata per il parco archeologico, con l'obiettivo di aprirlo presto alla fruizione di visitatori, appassionati e studenti.



di Scalabrini Silvio & C.



- PAVIMENTAZIONI INDUSTRIALE E RESINE AREE CORTILIVE STALLE GARAGE E RAMPE
- OPERE EDILI IN GENERE CON RECUPERO DEL 110%

Via Roma, 35 - Cavola (RE)
Tel. 0522 711937
ditrade@ditrade.it - www.ditrade.it



CASTELNOVO NE' MONTI

Forno

Via Macchiusa, 9

Tel. 0522 612262 - Fax 0522 729753

Negozio

Viale Bagnoli, 32 - Tel. e fax 0522 812397

LA STRAORDINARIA MOSTRA DI ALFONSO BORGHİ CHE SI È SVOLTA A CASTELNOVO

Il 2020 è stato (ci permettiamo ormai di parlarne al passato visto che manca poco alla sua conclusione) un anno molto difficile per la cultura, gli spettacoli, le mostre. Nonostante tutte le difficoltà, nei mesi di settembre e ottobre, quando ancora era possibile allestire e visitare esposizioni artistiche, a **Castelnovo è potuta andare in scena una delle esposizioni più importanti degli ultimi anni. La personale di Alfonso Borghi.** Un grande evento artistico, ospitato nelle sale dove un tempo si trovavano le antiche scuderie del Palazzo Ducale,

una mostra di livello nazionale con opere di Alfonso Borghi, dal titolo significativo "Invocazioni".

Per questo evento, Borghi ha realizzato appositamente alcune nuove opere, tra le quali una sua straordinaria "visione" della Pietra di Bismantova. L'esposizione ha proposto un'ampia selezione di dipinti su tela e su carta, opere su ceramica e sculture.

Spiega il **Vicesindaco e Assessore alla cultura di Castelnovo, Emanuele Ferrari:** "La mostra di Borghi è stata un'occasione straordinaria, il secondo movimento del NonFestival dedicato al rapporto tra spiritualità e natura

"L'Uomo che cammina 2020".

Borghi ha voluto dedicare questa mostra alla Pietra di Bismantova, non tanto come luogo naturale o testimone di una storia millenaria, ma soprattutto come simbolo e metafora di una invocazione, un invito a guardare verso il cielo. Un cielo che può essere quasi un mare dove ci perdiamo, ma anche un luogo dove possiamo ritrovarci, in una connessione importante per l'umanità di oggi, tra la dimensione terrena e quella spirituale. "L'incanto di Pietra", il quadro stesso che Borghi ha deciso di donare alla comunità di Castelnovo, è a sua volta una invocazione".

Alfonso Borghi è considerato tra i rappresentanti italiani più significativi dell'Espressionismo astratto europeo, tanto che il suo stile è stato accostato alle sperimentazioni di artisti come Sam Francis e Jackson Pollock. È nato nel 1944 nella cittadina di Campegine, a due passi da Reggio Emilia. Si è avvicinato alla pittura a soli 18 anni. Partito per un breve viaggio a Parigi, da questo soggiorno consegue una ricerca appassionata, che virerà verso l'Espressionismo dopo il suo ritorno in Italia, grazie anche al fortunato incontro con George



Pielmann, allievo di Kokoschka. Futurismo, Surrealismo, Figurativismo morandiano, sono le fondamenta di una poetica artistica che combina esperienza e ricerca in opere originali, distanti dalle imposizioni formali.

Borghi utilizza il colore come baricentro della sua esperienza artistica. La materia completa poi l'opera. Ben presto le sue opere iniziano a viaggiare nelle principali città europee e statunitensi. Sono gli anni '70: Barcellona, Berlino, Madrid, Vienna, Parigi, New York, Los Angeles.

A partire dagli anni '80 un susseguirsi di mostre e di eventi importanti costellano l'attività artistica



di Borghi. Non solo pittura però. Si dedica anche all'arte plastica, dando un senso tridimensionale a quelle opere che già vivono su tela. Lavora il vetro, la ceramica, ma si dedica anche alla scultura.

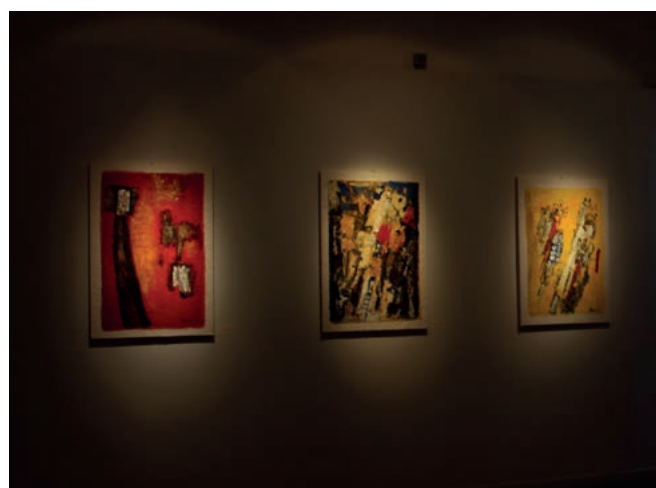

ANTICA
OROLOGERIA - OREFICERIA

Vittorio Ruffini



Castelnovo ne' Monti (RE)
Via Franceschini, 2
Tel. 0522 812243

Medaglia d'oro
della Camera di Commercio
di Reggio Emilia
conferita per gli
oltre 90 anni di attività

LATTERIA SOCIALE DEL FORNACIONE



PARMIGIANO REGGIANO
DI MONTAGNA

prodotto esclusivamente con latte proveniente da allevamenti

*Dal cuore dell'Appennino
alla vostra tavola*

FELINA . Via Fornacione, 3
Tel. 0522 814401 . Fax 0522 814610 . www.fornacione.it
Orari di apertura dello spaccio: tutti i giorni 8.30-12.30/15.30-19,
Chiusura: domenica pomeriggio; giorni festivi pomeriggio; 25 dicembre e 1 gennaio tutto il giorno

IL TEATRO BISMANTOVA LANCIA UNA STAGIONE "A KM (QUASI) ZERO"

L Un tentativo coraggioso, un segno di vitalità di un luogo e di un territorio. Davvero racchiude profondi significati la scelta del Teatro Bismantova di riprendere le attività, cercando di costruire una nuova, particolare "stagione", anche se ovviamente diversa dalle precedenti, e che al momento non si sa ancora su quanti spettatori "in presenza" potrà contare.

Spiega il Vicesindaco e Assessore alla Cultura, Emanuele Ferrari: "Sembra quasi impossibile. Sembra quasi incredibile. Ma anche quest'anno, proprio quest'anno, abbiamo una stagione teatrale. Dico abbiamo perché il teatro, anche quello impossibile, non esiste senza pluralità, senza corallità. Il teatro è qualcosa da condividere. Anche quando è vuoto. Anche quando è chiuso. Perché questo è il punto. Hanno chiuso i teatri. Basta poco. Una cosa che si chiama Dpcm. Nessuna polemica in questo. Forse un filo appena di s-concerto. Quella strana sensazione che senza dire nulla dice: "attenzione, la musica è finita." Ci vediamo quando sarà possibile. Se sarà ancora possibile. Ma il teatro non ci sta. Il teatro si ribella. Il teatro è forma di rivoluzione permanente, non ha bisogno di esprimere ciò che pensa. Ma **semplicemente è in ogni momento in cammino, alla ricerca di sé, in relazione costitutiva con gli altri, con il mondo degli altri e con altri mondi.** Il teatro allora, e in prima fila i teatranti, credono nell'impossibile e nell'incredibile. E allora quello che viene chiuso per Decreto Ministeriale, riapre in altra forma: rinasce dalle sue ceneri, ritorna possibile grazie ai nostri artisti, agli amici del teatro, attori, registi, musicisti. Se non possiamo andare in scena, con il pubblico lì davanti, facciamo almeno che sia possibile andare in onda, con il pubblico a casa propria".

Aggiunge **Giovanni Mareggini, Direttore Artistico del Teatro Bismantova:** "Dal 18 dicembre

abbiamo previsto un piccolo ma importante ciclo di appuntamenti, che è prima di tutto un segnale, di vitalità e speranza, verso la comunità e gli appassionati che ci hanno sempre fatto avvertire il loro sostegno. **Non sappiamo al momento se potremo farli in presenza, o solo in streaming su un nuovo canale youtube del teatro,** o magari unendo le due modalità a seconda di quale capienza ci verrà consentita in caso di riapertura, ma vogliamo comunque compiere questo passo. Il ciclo di eventi sarà basato sulla collaborazione con diversi artisti e realtà culturali, musicali e teatrali attive tra Reggio e il territorio appenninico, per i quali intendiamo essere una vetrina, collaborare strettamente e fare squadra per superare insieme questo periodo".

La nuova rassegna del Teatro si chiama (con l'unico intento di sdrammatizzare la complessa e per molti versi drammatica situazione) Dpcm – Di nuovo sul Palco a Castelnovo Monti. Appuntamenti a Km (quasi) zero al Teatro Bismantova. **Il primo sarà dunque il 18 dicembre con il Concerto di Natale "Tra Vecchio e Nuovo Continente"**, con l'Ensemble dei Docenti dell'Istituto "Peri - Merullo" (Paolo Fantino al violino, Elena Fratti al violino, Simona Guerini alla viola, Silvia Sciolla al violoncello, Enrico Lazzarini al contrabbasso, Giovanni Mareggini al flauto, Stefano Franceschini al clarinetto e Mirko Ferrarini alla fisarmonica) e musiche di Kreisler, Dvorak, Gershwin, Glazunov, Palmeri, Piazzolla.

Venerdì 15 gennaio sarà la volta dello spettacolo "Vincent: lettere dall'altra metà del cielo" con Francesco Lenzini che sarà la voce narrante e proporrà testi originali delle lettere di Vincent Van Gogh al fratello Theo, proposti insieme alle immagini dei dipinti più famosi del primo, e con l'accompagnamento musicale di Giorgio Genta (chitarra classica), Edoardo Ponzi (vibrafono).

Venerdì 29 gennaio, Giornata



della Memoria, andrà in scena "Vivere ancora – Voci dal filo spinato", di e con Monica Morini e Bernardino Bonzani, e Claudia Catellani al pianoforte. Uno spettacolo tratto da testi di Primo Levi, Etty Hillesum, Elie Wisel, Peter Weiss, Ruth Kluger, Elisa Springer, Elena Lowenthal. La Shoah raccontata dal cuore pensante di uomini e donne. Un racconto a due voci che si rafforza con intensi momenti musicali dal vivo.

Venerdì 5 febbraio sarà la volta di "Cristo in concerto", tratto da "Christ en concrete" di Pietro di Donato, con Fabio Gaccioli. Una produzione Eleuthera Teatro per la regia di Ilaria Andaloro. È la storia autobiografica del muratore di Donato che in seguito alla morte del padre sul cantiere di un grande grattacielo di New York comincia a sviluppare la consapevolezza della propria condizione di emigrante al servizio della nuova America.

Venerdì 12 febbraio, "Paesaggi e l'altrove", evento performativo a cura della Compagnia Teatro Bismantova, per la regia di Marina Coli, con immagini di Debora Costi.

Venerdì 26 febbraio "Padre d'amore, Padre di fango", di e con Cinzia Pietribiasi, suoni di Giorgia Pietribiasi, immagini di Ayanta Noviello e Cinzia Pietribiasi. Una produzione Compagnia Pietribiasi-Tedeschi in collaborazione con NoveTeatro. Una relazione a tre: figlia, padre, eroina. Una storia vera vissuta a Schio, cittadina operaia

in provincia di Vicenza sommersa dalla droga negli anni '80. Martedì 8 marzo toccherà a "Wonder Woman ritorna a casa", di e con Francesca Bianchi, con la partecipazione di Cesare Carretta al violino. Un monologo al femminile in occasione della Festa della Donna. **Venerdì 12 marzo infine, "Radura: dialogo con gli alberi"**, performance di danza aerea con Rosita Lioy, Diletta Pignedoli, Chloé Thomas, musiche e suoni dal vivo di Lorenzo Valdesalici, testi e canti di Mara Redeghieri. Nella Radura assieme agli alberi, per apprendere un nuovo linguaggio, un sapere ancestrale, nuovi codici per affrontare la complessità del mondo. Nella Radura per contemplare, essere altro, percepire il sistema di radici fra gli esseri viventi.

Tutti gli spettacoli avranno inizio alle ore 21. In caso di possibilità di presenza in sala le prenotazioni saranno aperte su www.codazero.it fino all'esaurimento dei posti disponibili.

Ingresso a tutti gli spettacoli: 10 euro. Per gli abbonati alla stagione teatrale 19-20: 8 euro. In caso di impossibilità della presenza del pubblico tutti gli eventi saranno in streaming sul canale Youtube Teatro Bismantova Castelnovo ne' Monti.

Conclude Mareggini: "In caso siano possibili eventi in presenza, proponiamo un costo di ingresso agevolato per i nostri abbonati dell'ultimo anno, anche a titolo di

parziale "risarcimento" degli ultimi due spettacoli annullati a causa della pandemia. Anche per gli altri comunque i prezzi sono molto accessibili, nella consapevolezza della difficoltà del momento. Difficoltà che coinvolge in primis proprio gli operatori dell'arte e della cultura: aver organizzato questi appuntamenti, non ha solo l'obiettivo di dare un segnale di vitalità del Teatro, ma anche una funzione di sostegno reciproco, verso gli artisti del territorio e da parte loro verso il teatro: hanno accolto la proposta di collaborare con compensi veramente ridotti a questo progetto. Visto che le attività prevedono la prosecuzione fino a marzo, speriamo di andare incontro ad una attenuazione della pandemia e delle relative restrizioni, per poter davvero giungere a una graduale riapertura del teatro alla presenza fisica delle persone, visto che abbiamo la testimonianza che tanti ne stanno avvertendo la mancanza. Così come del cinema, altro capitolo che speriamo di poter riaprire in qualche forma il prima possibile, ovviamente mantenendo scrupolosamente l'osservanza a quelle che saranno le indicazioni anti-Covid. Noi ci proviamo, andiamo avanti, e siamo sicuri che, come è sempre stato, la comunità continuerà a sostenerci e seguirci. Per cui, grazie fin da ora".

A CASTELNOVO ARRIVA PANGEA PHOTO FESTIVAL

Una nuova iniziativa culturale sta per prendere vita a Castelnovo, **un festival di fotografia dedicato a tematiche contemporanee cruciali per il futuro della società e del pianeta.** Anche se si stanno valutando quasi giorno per giorno le possibilità concesse dalle norme contro la diffusione del coronavirus, procedono comunque i preparativi per la prima edizione di Pangea Photo Festival, **ideata e organizzata da un gruppo informale di giovani abitanti dell'Appennino Reggiano, insieme al Comune di Castelnovo, in particolare l'Assessorato alla cultura e la Commissione comunale per la scuola e la cultura presieduta da Erica Spadaccini.** Pangea

Photo Festival ospiterà 6 mostre di fotografi nazionali e internazionali che affrontano grandi tematiche dell'attualità globale, come cambiamento climatico, conflitti, migrazioni, relazione uomo/natura e uomo/potere. Attraverso le loro immagini si accenderanno domande su come questi temi impattino sulle comunità locali e sulla vita di ciascuno di noi. Il progetto è finanziato dal bando Shaping Fair Cities della Regione Emilia-Romagna, per la diffusione dei 17 Obiettivi di Sviluppo Sostenibile dell'Agenda 2030 dell'ONU. Purtroppo, a seguito delle limitazioni sanitarie, gli eventi di Pangea sono per ora sospesi, sia la mostra di anteprima del Festival "Human Nature//Frontcountry" del fotografo Americano Lucas Foglia, prevista per il 14 novembre, sia il Festival vero e proprio, in calendario dal 19 dicembre. Si stanno valutando le possibilità per poter inaugurare

a partire da gennaio 2021, in ottemperanza all'ultimo Dpcm del 3 dicembre 2020.

Pangea Photo Festival si svolgerà in diverse sedi a Castelnovo, con mostre outdoor e indoor a ingresso gratuito. La Pietra di Bismantova sarà palcoscenico di eccellenza per la mostra "Arctic New Frontier" di **Khadir Van Lohuizen e Yuri Kozirev (by NOOR)**, per la prima volta in Italia. A Palazzo Ducale verrà esposto un altro progetto dell'agenzia NOOR, della fotografa Tanya Habjouqa, "Occupied Pleasures", che narra la quotidianità nei territori palestinesi. Il cortile esterno della biblioteca, Corte Campanini, ospiterà la **mostra di Luca Locatelli "Hunger Solutions"**, che racconta di pratiche agricole innovative e soluzioni per ridurre il problema della fame nel mondo. Altre sedi in centro accoglieranno due fotografi reggiani: la mostra di **Piergiorgio Casotti "Sometimes I cannot smile"** - un viaggio intimo e personale nel difficile mondo giovanile groenlandese - e "Fulani", l'indagine fotogiornalistica di **Michele Cattani**, che ritrae la complessa società del Mali nelle sue varie sfaccettature, affiancata al progetto di arte partecipata "MigrArt" condotto da Tommaso Sandri a Bamako. In un periodo dif-

ficile per il settore culturale, Pangea Photo Festival cercherà di portare un segno di speranza e possibilità, garantendo un accesso alle mostre in totale sicurezza e in conformità alle normative anti-covid vigenti. La volontà è di collaborare (per quanto possibile in questo periodo di distanziamento sociale) con istituti scolastici e insegnanti per la realizzazione di progetti educativi legati al Festival. Collaborano al progetto Associazione Al Bayt,

Associazione Centro Storico di Castelnovo ne' Monti, Associazione Maliana Badegna, Condotta Slow Food Appennino Reggiano, Extinction Rebellion Reggio Emilia, Fa.Ce. Famiglie Cerebrolesi Associazione Provinciale di Reggio Emilia ONLUS, Gaom, Vogliamo La Luna. Per saperne di più: www.pangeaphotofestival.it



PROSEGUONO GLI INCONTRI DELLA LANTERNA DI DIOGENE

Anche in questa situazione di incertezza, proseguono comunque, con modalità online in attesa di poter auspicabilmente riprendere anche quella in presenza, gli incontri del gruppo culturale La lanterna di Diogene. Il ciclo presenta, come relatori, personalità note della montagna reggiana e nuove personalità, diventando così anche il primo palcoscenico per giovani ragazzi. A causa della prima ondata di Covid-19 la "Lanterna di Diogene" è stata sospesa in presenza, ma ha tentato di ripartire in modalità online. A distanza di un anno, nel luglio 2020, abbiamo deciso di programmare una seconda stagione tentando di ripartire in presenza. La scelta del luogo e dell'orario è ricaduta sul Foyer del Teatro Bismantova al sabato pomeriggio dalle 16.30 alle 18.30. A partire dal 24 ottobre 2020 ci siamo dovuti nuovamente spostare online e, sebbene le problematiche iniziali, gli incontri stanno procedendo in maniera partecipata. Dati i buoni riscontri gli organizzatori hanno già iniziato a lavorare ad una terza stagione. Per aggiornamenti è possibile seguire la pagina Facebook @lalanternadiogenecmonti.

Latteria sociale Cagnola

SPACCIO E VENDITA DIRETTA

Località Casino di Castelnovo ne' Monti (RE)
Tel. 0522 613321

Christmas IS BACK

Idee regalo per un Natale super tecnologico!

Tutto l'occorrente per smart working, didattica a distanza e videochiamate.

Smart L@b

Riparazioni telefoni in garanzia e fuori garanzia, vendita nuovo e ricondizionato, telefoni cellulari di tutte le marche, computer Windows e Apple, ritiro e permuta usato

Via Roma 3/A Castelnovo ne' Monti RE
0522 812222 smartlab@gmail.com

MEM Graphic designer

GRANDE INTERESSE PER LA MOSTRA SUL LAVORO COATTO A KAHLA

Ha rappresentato un'occasione molto interessante per conoscere meglio la storia di un periodo doloroso dell'Europa, dell'Italia e anche dell'Appennino, **la mostra che si è svolta in ottobre negli spazi del Teatro Bismantova, per celebrare i 75 anni dalla Liberazione da parte dell'esercito americano dei deportati e le deportate nei lager e nelle baracche della Reimahg, vicino a Kahla in Turingia.** In questo campo di lavoro coatto furono tenuti prigionieri e costretti a vivere in condizioni difficilissime anche numerosi residenti dell'Appennino. L'esposizione è stata costruita dall'Associazione Walpersberg di Kahla, e **si intitola "Storie**

della porta accanto: lavoro coatto, produzione bellica e crimini dello stabilimento Reimahg 1944-1945", e portata a Castelnovo grazie alle associazioni tedesche coinvolte, con la collaborazione del Teatro Bismantova e del Comitato gemellaggi castelnovese, molto attivo nel promuovere rapporti con Kahla in vista di un possibile, prossimo gemellaggio. Afferma l'Assessore ai Gemellaggi e Progetti Europei, **Lucia Manfredi**: "Voglio ringraziare le tante classi e tutte le persone che hanno visitato questa esposizione, che consente di approfondire un momento molto difficile della storia mondiale e della nostra storia intesa come territorio appenninico, con diversi montanari che in questo campo furono deportati e una parte non fece più ritorno. **Ringrazio poi in modo**

particolare le associazioni di Kahla che hanno reso possibile l'allestimento al Teatro Bismantova, l'Ufficio Relazioni Internazionali del Comune il cui personale ha tenuto costantemente i contatti per far progredire il progetto, e il Comitato Gemellaggi di Castelnovo che si è impegnato nell'accoglienza della delegazione arrivata dalla Germania in occasione dell'inaugurazione". **Ora la mostra è a disposizio-**

ne anche per altri Comuni del territorio appenninico (e non solo) che vogliano ospitarla. Affermano gli organizzatori della mostra Franziska Lange, Presidentessa dell'Associazione di storia e ricerca Walpersberg, e Markus Gleichmann, Membro del Parlamento della Turingia: "Questa mostra è una possibilità per commemorare in modo adeguato il 75° anniversario di liberazione, racconta la storia del lavoro coat-

to presso la Reimahg alla collina del Walpersberg vicino a Kahla e i suoi contesti storici, gli antefatti e i postfatti. È quindi un'occasione importante per non dimenticare le atrocità di un passato che ormai ha pochi testimoni diretti e per riflettere sul concetto di schiavitù e le sue forme presenti anche nel mondo odierno.



LA BIBLIOTECA CROVI ATTIVA LE CONSEGNE A DOMICILIO

Un nuovo, importante servizio viene attivato dalla Biblioteca comunale "Raffaele Cровi" di Castelnovo Monti. Dal 3 dicembre infatti, è disponibile l'attività di recapito a domicilio per le persone over 65 e con difficoltà a spostarsi autonomamente o affette da patologie croniche. Potranno richiedere e vedersi consegnati direttamente a domicilio, in piena sicurezza, libri, dvd e riviste in prestito. La consegna dei materiali avverrà ogni giovedì a cura di un operatore della biblioteca. Le richieste dovranno essere effettuate telefonicamente al numero 0522 610204 e, a seguito della verifica della disponibilità del materiale richiesto, sarà possibile accordarsi per la data e l'orario della consegna. Allo stesso modo si potrà procedere per la restituzione.

Come per il prestito ordinario i libri andranno restituiti dopo 30 giorni mentre i dvd e le riviste dopo 15 giorni. Il materiale consegnato è sicuro perché precedentemente posto in quarantena così come da indicazioni ministeriali. Qualora l'utente non fosse presente all'appuntamento fissato per la consegna a domicilio, il materiale verrà riportato presso la biblioteca e reso nuovamente disponibile al prestito.

La Biblioteca di Castelnovo è tra le prime in provincia ad attivare un servizio di questo tipo, con l'obiettivo di essere più vicina possibile agli utenti soprattutto di fasce deboli della popolazione, e in attesa che si possano riaprire anche i servizi in presenza. Per tutte le novità potete seguire la pagina Facebook della Biblioteca "Raffaele Cровi" o tenere monitorato il sito internet del Comune, www.comune.castelnovo-nemonti.re.it.

MZ TERMIDRAULICA MASSIMO ZANNONI

RISPARMIO ENERGETICO PER OGNI ESIGENZA

- Riscaldamento moderno con caldaia, gas, legna, pellet e pannelli solari
- Impianti a pavimento, parete e soffitto
 - Progettazione riscaldamento autonomo, satellitare e modusat
- Parametrazioni e letture ripartitori termo
- Installazione condizionatori e pompe di calore

Vendita pellet certificato di prima qualità

Ufficio: Via Primo Maggio, 14/B - Castelnovo ne' Monti (RE)
tel. e fax 0522 610870 - cell. 335 5847331
massimozannoni@libero.it

Sede: Casale di Bismantova - via Casale, 9/1
Castelnovo ne' Monti

dodaj
costruzioni s.r.l.

Ristrutturazioni di ogni genere
Pavimentazioni di ogni tipo
Allestimento ponteggi
Intonaci tradizionali
Lavori in sasso

Mobile
328 5520452

Email
dodajcostruzioni srl@gmail.com

GATTI ASSICURAZIONI sas
Allianz

Polizze in tutti i settori assicurativi
La migliore qualità al miglior prezzo!

Via Roma, 63/B - 42035 Castelnovo ne' Monti (RE) - Tel. 0522 812114 • 0522 612456
Fax 0522 611122 - E-mail: gattiassicurazioni@gmail.com

AGENZIA BISMANTOVA
SERMETRA

- SPORTELLI TELEMATICI DELL'AUTOMOBILISTA
- BOLLI AUTOVEICOLI
- PASSAGGI AUTO CONTO PROPRIO E TERZI
- DEMOLIZIONI

Via Roma, 63/B - CASTELNOVO NE' MONTI (RE)
TEL. 0522 812114 / 612456 - agenziabismantova@gmail.com

MIGLIORATA L'ACCESSIBILITÀ IN VIA ROMA DELLE BARRIERE ARCHITETTONICHE

Nei mesi di agosto e settembre, il centro di Castelnovo ha visto procedere i lavori per l'abbattimento delle barriere architettoniche. In particolare sono stati realizzati nuovi attraversamenti in via Roma, dove sono stati anche riqualficati alcuni tratti di marciapiede. Infine è stato anche riasfaltato un tratto consistente della strada principale che attraversa il centro del paese. "Il progetto di abbattimento delle barriere architettoniche avanza

pur tra qualche difficoltà e ritardo causato dalla pandemia, ma per noi resta fondamentale – spiegano l'Assessore ai Lavori pubblici Giorgio Severi e l'Assessore al Commercio Chiara Borghi –. Parliamo di un obiettivo al quale lavoriamo da diversi anni, da quando, tra il 2014 e 2015, avevamo aderito al progetto "Adotta una barriera e abbattila" di Valeria Ferretti. Poi negli anni seguenti lo abbiamo portato avanti attraverso i progetti di urbanistica partecipata Mape di Comunità e Forum Civico, cogliendo la forte attenzione dei cittadini rispetto all'accessibilità

e fruibilità per tutti degli spazi urbani. Infine l'adesione al progetto "Non sono perfetto ma sono accogliente" è stata proposta agli operatori commerciali del centro, che in molti hanno aderito, adottando una gamma di azioni per migliorare l'accessibilità, tra servizi e ausili fisici: dalle consulenze gratuite con un tecnico esperto sulle criticità di accesso e sulle barriere architettoniche (con la collaborazione del Criba e

degli studenti dell'Istituto Cattaneo – Dall'Aglio), alla fornitura del kit "negozio accogliente", che prevede una pedana telescopica mobile e leggera, un campanello dedicato o altre soluzioni e attrezzature per favorire l'accessibilità. Grazie alla collaborazione del corso Geometri dell'Istituto superiore Cattaneo – Dall'Aglio, in paese sono stati individuati oltre 500 punti con criticità nel contesto urbano: marciapiedi con inclinazioni

lateral, la necessità di realizzare attraversamenti pedonali rialzati, corsie pedonali assenti in alcune strade come parte di via Prampolini. Abbiamo iniziato con gli interventi su via Roma ma ovviamente intendiamo andare avanti migliorando diversi punti in altre zone del centro urbano".



A CASTELNOVO IL CENTRO DI ASCOLTO ANMIC

Il Comune di Castelnovo collabora con ANMIC, Associazione nazionale mutilati e invalidi civili, che in paese ha attivo un Centro di ascolto, per l'organizzazione di alcuni incontri di informazione sulle pratiche di invalidità civile. Nelle prossime settimane, non appena le condizioni della pandemia lo consentiranno, sarà organizzato un nuovo incontro aperto alla cittadinanza, di cui verrà data informazione sia sulla pagina facebook che sul sito istituzionale del Comune. L'obiettivo degli incontri è dare informazioni sull'attività dell'associazione, che tramite un rappresentante sul territorio, mette a disposizione della cittadinanza professionalità molto competenti: il dottor Robbi Manghi, Medico civile del Ministero dell'Economia e delle Finanze, consulente ANMIC provinciale, e l'Avvocato Gabriele Cuzzocrea, Presidente ANMIC provinciale. Attivo da circa un anno, il Centro di ascolto ANMIC è presente ogni primo sabato del mese che riprenderanno una volta superata l'attuale emergenza Covid, in via dei Partigiani. L'Associazione assiste ogni cittadino con handicap per aiutarlo a risolvere i suoi eventuali problemi relativi ad agevolazioni fiscali, pensione di invalidità, integrazione scolastica, collocamento al lavoro, assistenza sanitaria e protesi, assegno di accompagnamento, tutela e agevolazioni all'inserimento, problemi di mobilità e patenti speciali, abbattimento delle barriere architettoniche.

Il referente locale è Giampaolo Rivi: tel. 351 5654650. Per altre informazioni è possibile visitare il sito www.anmicre.it.

CARNE E PESCE ALLO SPIEDO



GASTRONOMIA - ROSTICCERIA
FRIGGITORIA - PANINOTECA

SPECIALITÀ
Hamburger con porcini
Panino con porchetta
Panino con polipo

**SERVIZIO DI
ASPORTO**

Via Roma, 23 a/b - Castelnovo ne' Monti (RE) - Tel. 0522 1720258 - Cell. 389 9693031

IMPORTANTI AZIONI SVILUPPANO LA RIGENERAZIONE URBANA

Stanno trovando attuazione in questo periodo, e ancor più sarà possibile rendersene conto nei prossimi mesi, gli **interventi pre-**

visiti dal Piano – Programma per la rigenerazione e riqualificazione urbana, adottato l'anno passato e frutto di un lungo percorso partecipativo per disegnare l'assetto di Castelnovo e di Felina nei prossimi anni.

Il Piano infatti deriva dal cammino iniziato con le Mappe di Comunità, proseguito con il Forum Civico e poi con i focus group su alcuni temi specifici (l'area dell'ex cinema di Felina e l'ex Consorzio agrario) e i masterplan per la riqualificazione urbana di Castelnovo e di Felina.

Spiega l'Assessore all'Urbanistica Daniele Valentini: "Dopo le fasi di progettazione, questo percorso condiviso per disegnare insieme alla comunità lo sviluppo urbanistico del paese ha dato la possibilità all'Amministrazione di ottenere anche finanziamenti messi a disposizione per le azioni di rigenerazione urbana, un grande e articolato progetto che sta compiendo importanti passi avanti. Anche la riqualificazione dell'ex Consorzio

Agrario e di piazzale Matteotti, di cui potete leggere più approfonditamente sempre su queste pagine, rientra tra queste azioni.

Da inizio legislatura ad oggi sono stati messi in campo 16 milioni di euro per la ristrutturazione di edifici pubblici, sedi dei principali servizi erogati dal comune, il tutto senza aumentare il consumo del suolo ma cercando di recuperare quanto già esistente, in piena linea con la visione della nuova legge urbanistica promulgata dalla Regione ad inizio 2017.

Il settore dell'educazione vede un investimento superiore ai 9 milioni di euro che permetterà la ricostruzione e l'ampliamento del polo scolastico Pieve (scuola elementare e materna), la realizzazione di un nuovo centro di confezionamenti pasti e l'efficientamen-

to energetico della scuola media Bismantova.

Nel 2021 inizieranno i lavori di ristrutturazione di Palazzo Ducale per un valore di circa 1,8 milioni di euro, grazie ai quali verrà realizzato il completo efficientamento energetico dell'edificio oltre al rifacimento dell'intera copertura, ottenendo un consistente risparmio di costi di gestione. Unitamente partirà anche il cantiere per la completa ristrutturazione dell'attuale Centro Culturale Polivalente, investimento per quasi 3 milioni, di euro di cui 1 milione ottenuto sul bando regionale per la rigenerazione urbana, che porterà alla realizzazione delle **Officine della Creatività** ove saranno ospitati l'Istituto Merulo, spazi dedicati alla progettazione delle politiche giovanili e gran parte dei servizi culturali con **grande**

espansione della biblioteca comunale e delle sale studio, che registrano una sempre maggiore affluenza. Questo importante intervento porterà ad un completo rinnovo di quello che è l'ingresso al paese di Castelnovo, e il suo naturale completamento sarà la sistemazione di tutta l'area antistante, ove sono collocati i giardini pubblici, già in progetto seppur non ancora finanziata.

Finalmente troverà realizzazione anche la valorizzazione di Monte Castello (180.000 euro circa) con il recupero della Torre di Guardia, la pulizia della sommità e dei sentieri.

Circa 1 milione di euro è stato investito nella sistemazione degli impianti sportivi presso il Centro Coni, il Circolo Tennis e, nel 2021, interverremo anche sull'impianto sportivo di Felina e il campo di Gatta. E ancora, nel 2021 partirà **la rigenerazione dell'area dell'ex Cinema di Felina, per un importo di circa 750 mila euro**: al posto della grande struttura, ormai degradata, presente oggi sono previsti uno spazio verde di relazione, una piazza in cui le persone possano incontrarsi e un piccolo edificio, a uso civico, apribile e trasformabile durante l'estate per essere utilizzato

in continuità con l'area antistante e chiuso durante l'inverno per ospitare attività laboratoriali per le scuole e i bambini.

Proseguirà anche l'**azione di abbattimento delle barriere architettoniche**, che in questi ultimi mesi ha visto la riqualificazione di ampi tratti di marciapiedi in via Roma e di cui potete leggere più approfonditamente su questo numero del periodico, e l'anno prossimo è previsto anche un intervento di **riqualificazione sull'ex vivaio di Felina** di proprietà regionale e attualmente in concessione al Comune.

Nonostante la crisi sanitaria che stiamo attraversando, i progetti in campo sono davvero molti ed economicamente capienti, ma questo non ci deve illudere di essere arrivati, di aver finito il nostro lavoro, poiché tanto ancora resta da fare. Basti pensare alle principali piazze del Paese, alla gestione alla Pietra di Bismantova, il nostro monumento per eccellenza, e a tutte le altre frazioni che, seppur in modo differente rispetto a Castelnovo e Felina, necessitano, e hanno diritto, ad interventi qualificanti e di recupero".



STUDIO MIRABILE BACCARANI

Ragionieri Commercialisti - Revisori legali



MIRABILE SRL
SERVIZI AMMINISTRATIVI



V.le IV novembre, 8 - 42121 Reggio Emilia - Tel. 0522451525 - Fax 0522454729
V.lo Borghi, 2 - 42033 Carpineti (RE) - Tel. 0522816131 - Fax 0522618277

CONSULENZA AMMINISTRATIVA, FISCALE, SOCIETARIA,
TRIBUTARIA, DEL LAVORO, CONTABILITÀ, BILANCI
REVISIONE E CONTROLLO - GESTIONE PAGHE
DICHIARAZIONI FISCALI E MOD. 730
AMMINISTRAZIONI CONDOMINIALI - FATTURAZIONE ELETTRONICA

www.mirabile.it - email: reggioemilia@mirabile.it



Viale E. Bagnoli, 87
Castelnovo ne' Monti (RE)

Tel. 0522 811015

**DIAGNOSI COMPUTERIZZATA
MULTIMARCHE**

A INIZIO ANNO SARÀ ABBATTUTO L'EX CONSORZIO AGRARIO

L Amministrazione comunale di Castelnovo ne' Monti ha deciso di procedere all'abbattimento dell'edificio presente in Piazzale Matteotti, noto come Ex Consorzio Agrario. Si tratta di un edificio sul quale a lungo si è discusso, per valutarne il possibile destino. Spiega l'Assessore all'Urbanistica e alla Rigenerazione Urbana, Daniele Valentini: "La struttura è ormai da molto tempo in stato di abbandono, e presenta uno stato di degrado avanzato, in particolare lesioni della copertura e alcune crepe che denotano cedimenti strutturali, che rischiano di provocarne il crollo con il sopraggiungere del maltempo invernale. Già da anni lo stabile non gode di buona salute, ma nel corso dell'ultimo inverno le condizioni sono sensibilmente peggiorate e siamo costretti ad intervenire attraverso l'abbattimento, poichè un eventuale recupero sarebbe difficoltoso a causa delle povere fondazioni e della modesta qualità dei materiali utilizzati per la realizzazione (il Consorzio è stato costruito tra il 1935 e il 1938

per lo stivaggio del grano). La scelta non è stata per nulla semplice poiché, seppur privo di caratteristiche storico - architettoniche degne di particolare attenzione, tra l'ex Consorzio e la comunità castelnovese è presente una sorta di "legame affettivo". Per questo motivo, **come Amministrazione riteniamo che la demolizione dello stabile non debba essere finalizzata alla mera creazione di un maggior numero di nuovi parcheggi, ma rappresenti una prima fase di recupero dell'area a cui ne seguirà una successiva per la realizzazione di uno spazio attrezzato**, completamente di proprietà pubblica, in modo tale che possa essere fruibile la vista panoramica, che da questo punto offre un'accattivante scorcio sulla Pietra di Bismantova, uno dei pochi dal centro del paese, e dove si possa anche sostare e svolgere attività di aggregazione durante tutto l'anno, oltre che l'eventuale realizzazione di uno spazio per lo svolgimento di iniziative pubbliche all'aperto nel periodo primaverile ed estivo". Proseguono Daniele Valentini e il Sindaco Enrico Bini: "La volontà dell'Amministrazione è quella di



presentare un progetto inerente a tutto il complesso di Piazzale Matteotti nella primavera del prossimo anno, prendendosi questi mesi invernali per riflettere e coniugare nel miglior modo possibile le possibilità economiche del Comune con le idee emerse dai percorsi partecipativi, in particolare quello svolto con un gruppo di giovani portatori di interesse incentrato proprio sull'ex consorzio, e il processo partecipativo per l'individuazione dei punti di visuale significativi del capoluogo, oltre ad altre istanze che ci sono state sottoposte in queste ultime

settimane".

Conclude Valentini: "Sarà fondamentale collocare il processo di recupero dell'area **all'interno di un sistema più ampio e completo di rigenerazione urbana previsto per il capoluogo e per la frazione di Felina. Questo momento sarà occasione per un completo ammodernamento e riordino degli strumenti urbanistici ed edilizi comunali**, ma dovrà essere sfruttato anche per creare una complessiva progettazione e visione urbanistica del territorio comunale che sappia valorizza-

re, mettendole a sistema, tutte le opere realizzate e che sia in grado di affrontare in modo approfondito altre questioni importanti per la comunità, la creazione di un efficiente sistema di mobilità, automobilistica e pedonale, del capoluogo che coinvolga anche le piazze e che sia in grado di raggiungere un giusto equilibrio con la necessità di parcheggi e la volontà di creare alcune zone pedonali temporanee o permanenti".

Trattoria Serena di Borghi Quinto a Pineto



Le nostre specialità

Vi consigliamo di provare i tortelli di 3 qualità (patate, zucca, spinaci e ricotta), cappelletti in brodo o la pasta fresca come tagliatelle condite coi vari sughi. I secondi piatti più richiesti sono invece selvaggina in umido come il cinghiale, servito con polenta fresca o fritta e casaghei (cacciagalli). Da provare sono anche le costine di agnello impanate e fritte.



**Chiuso il Lunedì
è gradita la prenotazione**

Via Pineto, 14 - 42020 Pineto di Vetto (RE)
Tel. e Fax 0522 812341



**NOLEGGIO AUTO
CON CONDUCENTE AL
335/6767308 - 0522/812341**

CONCLUSI I LAVORI SUL CENTRO CONI NUOVA PISTA E ILLUMINAZIONE

N Sono arrivati a compimento la scorsa estate gli importanti lavori condotti al Centro sportivo Coni Fornaciari di Castelnovo, impianto che da tanti anni rappresenta un punto di riferimento importante per la pratica sportiva in tutto l'Appennino. Spiega il Sindaco **Enrico Bini**: "È stata un'estate assolutamente

particolare per le attività sportive che va verso la conclusione, ma nonostante le limitazioni legate alla pandemia, Castelnovo si è confermato Paese per lo sport, ospitando diversi raduni ed eventi importanti. Credo sia un risultato comunque rilevante. **Essere riusciti a completare questi lavori al Centro Coni ci pone nelle condizioni di affrontare con ottime prospettive il nuovo anno**, visto che si tratta di un'in-

frastruttura fondamentale per la pratica sportiva di moltissimi residenti dell'Appennino, di tutte le età, tra atletica, calcio e altre discipline, oltre che per i raduni e i ritiri ai quali abbiamo già dato appuntamento per la prossima estate".

"I lavori al Centro Coni – aggiunge l'Assessore ai Lavori Pubblici **Giorgio Severi** – hanno visto il rifacimento della pista di

atletica, e la sostituzione dell'illuminazione notturna. A realizzare l'intervento sulla pista di atletica, a cui si aggiunge anche la pedana per il lancio del martello, è stata la Olimpia Costruzioni Srl di Forlì, per un costo complessivo di 490 mila euro, mentre la sostituzione dell'impianto di illuminazione è stata realizzata dalla Subeltek Energy di Ligonchio e dalla Coetec di Felina, per un importo di 160 mila euro. I cor-

pi illuminanti sono stati sostituiti con l'introduzione della tecnologia a Led. **Questo comporterà un risparmio energetico molto sensibile**, che consentirà di poter organizzare eventi sportivi serali con costi nettamente inferiori. Nei giorni scorsi sono state condotte le prove di illuminazione e il risultato è davvero ottimale".



CONAD CITY
FELINA CASINA

SABATO ORARIO CONTINUATO
7.30 - 19.30

APERTO TUTTE LE DOMENICHE
dalle 8 alle 12.30 con pane fresco

Rivenditore autorizzato bombole Agipgas e Beyfin

PER SERVIRVI AL MEGLIO UN'UNICA FAMIGLIA

FELINA - via Fontanesi, 19 - Tel. 0522 814190 - Fax 0522 619106
CASINA - via Roma, 6 - Tel. 0522 609000



PIANTE E FIORI RECISI,
COMPOSIZIONI NATALIZIE PER NEGOZI E PRIVATI
CONSEGNE SEMPRE ATTIVE

via Roma, 47/c . Castelnovo ne' Monti (RE)
cell. 353 4140018 . zanni.elisa@hotmail.it

L'ESPERIENZA DI "CASTELNOVO PAESE PER LO SPORT" PRESENTATA AL TTG DI RIMINI

Al TTG - Travel Experience di Rimini, il principale marketplace del turismo B2B in Italia,

andato in scena in ottobre nel padiglione dedicato allo Sport in Valigia, dal palco dell'Emilia-Romagna Sport Arena, si è parlato anche di "Castelnovo ne' Monti, un paese per lo sport". Fra tanti eventi sportivi a larga partecipazione che l'Emilia-Romagna ogni anno ospita e che sono stati presentati al TTG è stata inserita anche la case history di successo di un comune montano come Castelnovo, che al fiore all'occhiello dell'impiantistica sportiva indoor ed alla meravigliosa palestra a cielo aperto che si sviluppa intorno alla Pietra di Bismantova, ha saputo unire capacità organizzativa, promozionale e di coinvolgimento del proprio tessuto sportivo locale a supporto, facendo tesoro anche dei propri limiti.

Castelnovo è un luogo nel quale la qualità dell'impiantistica e i pregi della natura devono fare i conti con la capacità ricettiva della zona per cui ogni evento di "Sport in Valigia" deve essere valutato in funzione

della compatibilità territoriale. Per il capoluogo dell'Appennino Reggiano non si tratta pertanto di eventi a larga partecipazione come avviene in Romagna, ma di un costante lavoro di relazioni con il tessuto sportivo nazionale ed internazionale per individuare raduni di ogni disciplina sportiva, tornei giovanili ed amatoriali strutturati su più giorni di gare, corse a tappe ed eventi sportivi in genere che richiamano turismo e che generano flussi stagionalizzati. **Franco Castagnetti è intervenuto al TTG per conto del Comune di Castelnovo ne' Monti** e ha portato in primis l'esempio di Appenninica MTB Race, corsa a tappe in Mountain Bike che nell'edizione 2020 da poco conclusa ha intersecato per 3 giorni e due notti Castelnovo. Un evento che fra atleti, addetti ai lavori ed accompagnatori dei bikers stranieri ha portato in paese circa 150 persone e che soprattutto ha evidenziato forte capacità comunicativa, tant'è vero che le immagini dei bikers intorno alla Pietra di Bismantova hanno fatto il giro del mondo grazie alla distribuzione digitale e televisiva. L'eco delle gesta e delle testimonianze dei campioni MTB risuoneranno a lungo fra riviste e siti specializzati



del mondo bike, generando quindi un indotto di informazioni promozionali per i turisti spontanei della bicicletta.

Nonostante la pandemia, oltre alla corsa internazionale di Mountain Bike, Castelnovo nel 2020 ha ospitato i raduni di Pallacanestro Reggiana, Volley Tricolore di Serie A2/M, Giovolley Reggio Emilia, l'Evolution Supercamp di Basket, la Climbing Marathon ed una tappa del Campionato regionale di Arrampicata Indoor. Il Covid ha costretto organizzatori ed Ente Locale ad annullare la tradizionale Castelnovo ne' Monti Volley Cup, i campionati regionali di prove multiple di Atletica Leggera, il Giro della Pietra, il gemellaggio sportivo con il comune di Illingen (Germania), il

Trail della Pietra e i raduni di Dinamo Bellaria, Volley Igea Marina, Pallavolo Rubiera, E.S.C Nuoto Sincronizzato, Bike Touring Club Svizzero, nonché la Granfondo Matildica, le cronoscalate in Skiro e bicicletta, il Torneo della Montagna ed i Tornei di Tennis e di Tennis Tavolo. Un insieme di eventi che, unitamente al raduno della Reggiana Calcio ed alla Boy League di Volley, già nel 2019 aveva fatto registrare complessivamente oltre 2000 presenze in Appennino. Nel suo intervento al TTG **Castagnetti ha sottolineato anche come l'organizzazione di eventi sportivi sia anche una grande occasione di conoscenza, dialogo, collaborazione e crescita dei dirigenti e delle società sportive del pae-**

se. Grazie a loro, l'evento sportivo migliora in qualità e l'ospitalità si arricchisce di valori del territorio come nel caso delle visite guidate alle Latterie Sociali del Parmigiano Reggiano di Montagna e del tradizionale Gioco dello Scusin proposto ai giovani pallavolisti che ogni anno arrivano a Pasqua da tutta Italia per la Castelnovo Volley Cup.

La presentazione al TTG del progetto "Castelnovo ne' Monti, un paese per lo sport" è stata per Castelnovo anche occasione di nuovi contatti con Sport Maker, Federazioni ed Enti di Promozione Sportiva interessati a valutare proposte di soggiorno e attività. Fra i prossimi obiettivi dell'Amministrazione comunale figurano **l'ampliamento della dotazione impiantistica sportiva con interventi a favore non solo degli eventi, ma soprattutto delle società sportive locali, la collaborazione con altri comuni del territorio per una nuova offerta turistica di distretto rivolta ai bikers, la collaborazione di società sportive in un progetto di Sport e Salute in ambito di prevenzione cardiovascolare con l'Ospedale S. Anna.**



MARGINI TELONI



Via Togliatti, 17 [Zona Ind.] Guastalla [RE] Tel. 0522 83.12.65
Fax 0522 83.14.07 - marginiteloni@gmail.com - www.marginiteloni.com

COPERTURE PER: • INDUSTRIA • AGRICOLTURA • TRASPORTO • LUNA PARK



NASCE IL PROGETTO MULTISPORT NE' MONTI

Con i primi moduli dedicati allo "Sport a Distanza" prende il via il progetto **"Multisport ne' Monti, sport ambiente e stile di vita"** promosso nell'ambito delle scuole appenniniche da varie Associazioni sportive di Castelnovo Monti unitamente all'Istituto Comprensivo Bismantova, al Comune di Castelnovo e alla Croce Verde di Castelnovo e Vetto. Non appena sarà possibile, in caso di allentamento delle misure di contenimento anti-Covid, scatteranno anche i moduli di "Attività Motoria in esplorazione del territorio". Il progetto, nato nel contesto del Tavolo per lo sport del Comune, è stato riconosciuto meritevole e innovativo nell'ambito della legge 8/2017 della Regione Emilia-Romagna, e vede la Polisportiva Quadrifoglio come soggetto capofila. Fra i principali obiettivi ci sono l'approccio alla attività motoria e alle discipline sportive (grazie al mondo dello sport), lo stile di vita, l'alimentazione, la forma fisica come difesa immunitaria (Croce Verde),

sostenibilità, ambiente, acqua ed energia (Eduiren). In questa difficile fase della pandemia i soggetti promotori hanno cercato di adattare attività e proposte per studenti alle limitazioni vigenti. Ecco allora che la prima fase del progetto vede lo sport praticato entrare in classe con il metodo "point to multi-point" per farsi conoscere e per generare interazione ed emozioni. Le immagini, le parole e le gesta di sportivi in attività si trasferiranno in modalità "live" da palazzetti ed impianti sportivi, sedi di allenamenti o attività all'uopo organizzate, direttamente e contemporaneamente in varie classi della montagna grazie alla connettività ed alla tecnologia digitale (Lim e proiettori) presente nelle aule. Si tratta di una serie di circa 10 appuntamenti di 90 minuti ciascuno che metteranno in collegamento diretto e interattivo con le classi atleti, allenatori, dirigenti sportivi, volontari, squadre intere ed anche sportivi disabili dai loro luoghi di allenamento tecnico/tattico o di preparazione fisica. Non appena i vigenti dpcm consentiranno un allentamento delle restrizioni, il progetto darà il via anche alle "camminate esplorative a km zero" con

gli studenti che saranno chiamati a visitare luoghi e vivere esperienze di conoscenza del proprio corpo semplicemente camminando nelle vicinanze della scuola dotati di cuffie wireless che aiuteranno a mantenere la distanza interpersonale pur essendo sempre in collegamento diretto con istruttori e docenti. Corpo umano, acqua ed ambiente saranno i temi principali di questo modulo che si svolgerà in collaborazione con Eduiren e Croce Verde.





Farmacia Comunale di Felina
dott. Giacomo Manfredi







dal lunedì al sabato: 8-13 / 15,30-19,30

Piazza della Resistenza - Felina (RE) - Tel. 0522 814108



Fiumi di sapone
LAVASCIUGA SELF SERVICE

APERTO 7 GIORNI SU 7
ORARIO CONTINUATO dalle 8 alle 20
ASSISTENZA 334 9069996

Via W. Fontanesi, 19/F
Felina di Castelnovo ne' Monti (RE)
Centro Commerciale
(vicino a Conad City)

gialist.snc@gmail.com
 Fiumi di sapone

ASCIUGATRICI 16 Kg € 2,90 (35 minuti)
LAVATRICI 16 Kg € 6,80 - LAVATRICE 11 Kg € 4,90 - CARD € 3

Dosaggio automatico di detersivo, ammorbidente e ossigeno attivo
compreso nel prezzo

Le nostre lavatrici immettono automaticamente
OSSIGENO ATTIVO IGIENIZZANTE ad ogni lavaggio

Superfici del locale igienizzate con detergente specifico a base di **CLORO ATTIVO**

10 ANNI DI FONDAZIONE DON ARTEMIO ZANNI

Nel novembre di 10 anni fa, un manipolo di temerari si è trovato nello studio del notaio Lo Buono a Reggio Emilia e ha apposto la propria firma su un pezzo di carta per far nascere la "Fondazione don Artemio Zanni". In questi anni di pensieri e notti insonni, di gioie e soddisfazioni, molte cose sono state fatte grazie alla generosità di tanti sostenitori. Oggi la comunità può godere di una casa bella e funzionale, adatta a ospitare mamme in difficoltà, come previsto dallo statuto. Inizialmente la gestione di **Casa Verde (o Casa Nostra come l'aveva non casualmente battezzata don Zanni)** era stata affidata alla cooperativa Madre Teresa di Reggio Emilia. Il lavoro splendidamente condotto dalla cooperativa si occupava essenzialmente alla relazione madre-bambino con lo scopo di costruire e sostenere percorsi di autonomia genitoriale. L'entrata in campo diretta da parte dei servizi sociali educativi, avvenuta nell'autunno del 2019, ha permesso di **estendere questo mandato anche ad altre tipologie**

di bisogni di cui la comunità territoriale allargata segnala la necessità. In questo senso si colloca la proficua collaborazione con il Centro per le famiglie che sta muovendo nel nostro territorio i suoi primi passi. Si tratta di un'esperienza inedita e per molti aspetti innovativa.

Afferma Emanuele Ferrari, vicesindaco di Castelnovo ne' Monti: "Credo che il coinvolgimento di Asc sia fondamentale per il futuro e la tenuta del progetto che anima Casa Verde. Si tratta di un impegno che il pubblico si prende direttamente con uno dei suoi strumenti più innovativi e flessibili. Sarà possibile nel futuro fare dialogare il sistema dei servizi con il mondo del volontariato sociale, in modo sempre più ricco e continuo. Molte progettazioni dell'azienda speciale e dell'Unione si potranno mettere in contatto: mi riferisco al Centro Famiglie di prossima apertura, alle azioni per la fascia 0-10 anni previste sulla strategia delle Aree Interne, come lo psicologo di polo territoriale, il progetto di psicomotricità, i doposcuola. Casa Verde viene in questo modo riconosciuta come un luogo autentico di cura e ospitalità per tutti i citta-

dini e gli abitanti dell'Appennino, snodo importante in una nuova visione concertata e innovativa di tutto il sistema dei servizi alla persona, con particolare riferimento a infanzia e famiglia".

Casa Verde attualmente funziona a pieno ritmo: ospita tre mamme con i rispettivi figli. I nuclei familiari sono supportati da personale altamente qualificato al quale si aggiunge il contributo di volontari locali. Due volte a settimana è stato attivato un doposcuola con attività ricreative rivolto a bambini del paese. Questa esperienza si sta mostrando molto positiva e potrebbe essere estesa ad altri bambini, avendo a disposizione locali adeguati.

Nell'ultimo anno la Fondazione ha **proseguito la sua attività per potenziare il corretto funzionamento e il miglioramento della struttura.** Per soddisfare necessità emerse, si è deciso di recuperare un ambiente al piano sottostante la chiesa, abbandonato da tempo e divenuto fatiscente, una sala polivalente con annessa lavanderia. Durante l'estate la sala è stata sfruttata per letture animate rivolte ai bimbi (Storie in cortile) organizzate dal Centro per le famiglie. **Lentamente e**

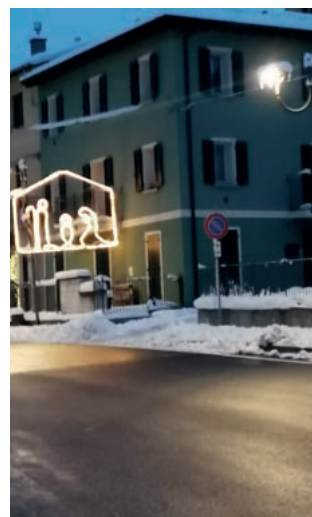

fitto, tutto perfettamente isolato secondo le norme in vigore e le tecniche più innovative; realizzazione di impianto elettrico e idraulico e serramenti. Le spese sostenute per le suddette opere ammontano a 16.133 euro.

La Fondazione continua a sostenere tutte le spese per la manutenzione della casa e degli arredi, provvedendo alla sistemazione dei medesimi in funzione delle esigenze degli ospiti che inevitabilmente si alternano e alle spese per assicurazione, tasse, gas luce, rifiuti e quant'altro.

"Questi risultati – spiega **Gianni Grisanti della Fondazione Don Artemio Zanni** – sono arrivati grazie alla partecipazione della comunità agli eventi che abbiamo proposto, in particolare le serate Remember Edelweiss, che ci hanno permesso di raccogliere quantità di fondi davvero rilevanti. Ora, superato questo momento di emergenza, speriamo di poter presto riproporle, e tornare a ballare e divertirci insieme, e così sostenere ancora la Fondazione: tanto è stato fatto e tanto c'è ancora da fare!"

dopo molti anni Casa Verde si sta riappropriando della connotazione di luogo di ritrovo e crescita che aveva immaginato e realizzato don Zanni quando l'aveva pensata appunto come Casa Nostra.

Nello specifico gli interventi dell'ultimo anno sono stati: il completamento della recinzione sul lato strada e il recupero della sala polivalente con lavanderia, che ha richiesto molto tempo e un considerevole sforzo economico. Sono state eseguiti lavori di bonifica con nuove fognature, rifacimento completo di pavimentazione, contropareti e controsof-

**LIVE DIAMOND È IL BRAND ITALIANO DI DIAMANTI ACCRESCIUTI
IN LABORATORIO, ECOSOSTENIBILI E SOCIALMENTE COMPATIBILI.**

**L'angolo
dei desideri**

*Una scelta d'amore per voi
e per il vostro pianeta.*

Via Roma - Isolato Maestà, 2/a
Castelnovo ne' Monti (RE)
cell. 347 3928113

IL DIAMANTE ECOLOGICO . LE DIAMANTE ÉCOLOGIQUE . THE ECOLOGICAL DIAMOND

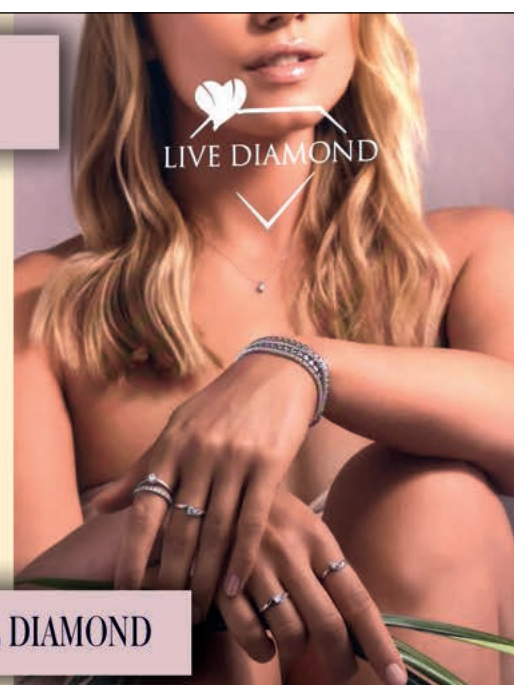



In questo difficile momento storico, si impone una riflessione sulla situazione di grave crisi sanitaria/economica che sta attraversando l'intera Italia ed in particolar modo la nostra Montagna.

La crisi sanitaria è ben conosciuta da tutti, ha causato la collocazione della nostra Regione nella zona gialla dapprima ed arancione ora. Nell'incertezza di ciò che ci riserva il domani, ancora una volta ci si appella a quel senso di responsabilità a cui tutti — uniti — siamo tesi, anche laddove ciò imponesse scelte, scomode o rinunce importati: in Consiglio avevamo espresso profeticamente il nostro parere contrario all'effettuazione della Fiera di San Michele; i fatti hanno dato ragione a chi la pensava in tal modo.

La crisi economica è naturale declinazione di quella sanitaria; con i look down, dettati dai numerosi dpcm, vi sono molte attività a rischio chiusura definitiva: molti bar, ristoranti, negozi, che oltre ai titolari creano lavoro per tante persone come i dipendenti, i collaboratori.

Non saranno i soli "ristori" — spesso soltanto somme irrisorie — a risolvere questo grave dramma, posto che ancora oggi, purtroppo, devono arrivare le somme promesse durante la crisi della prima ondata.

E' stato imposto l'adeguamento dei locali alle normative di sanificazione ed alle norme di accesso del pubblico che ha comportato elevate spese, con il risultato di vedere comunque i locali chiusi.

Le nostre attività in Montagna chiudono, tanti abitanti non sanno come arrivare a fine mese, facendo sacrifici e ancora oggi fanno sacrifici che non trovano risposta.

Le stazioni turistiche delle nostre zone si ritrovano nel periodo "principe" di tutto l'anno (quasi il 60% delle entrate annuali) a dover tenere chiuso. E se verrà confermata la apertura della stagione sciistica per gli altri paesi? (Svizzera, Austria, Slovenia) ancora una volta la nostra Montagna ne pagherà care conseguenze.

Le misure restrittive dei "colori di zona" discendono dal Governo, ma il nostro gruppo, nel rispetto di tutti i crismi di sicurezza e protezione ritenuti indispensabili e come tali invocati, auspica una correzione governativa soprattutto se disgiuntamente continuasse la situazione attuale o si ripresentasse in futuro.

Un ultimo passaggio, doveroso, soprattutto perchè promesso: la riapertura dei punti nascita, ancora una promessa non mantenuta. Oggi si addebita il ritardo al Covid, ma temiamo che le cose continuino senza trovare il giusto riscontro.

Sarà un Natale diverso. Sarà un Natale rispetto al quale più che mai ci sentiremo vicini ai nostri concittadini, nelle difficoltà e nell'incertezza che sta guidando questo periodo. Leuga Vi augura un Buon Santo Natale.

Un saluto a tutta la cittadinanza
Giorgio Caselli

Finalmente sta volgendo al termine un 2020 che rimarrà impresso nella storia come i anno disastroso. Un disastro che ha colpito tutto e tutti, moralmente, economicamente e purtroppo con tante vittime. Ha cambiato il nostro modo di essere in maniera drastica condizionando la vita di tutti. La nostra montagna ha accusato il colpo. Bar e ristoranti con le varie restrizioni sono in profonda crisi, ma non meno le altre attività. Anche negozi e artigiani lavorano a ritmo molto ridotto, causa le troppe incertezze che il periodo storico ci impone. Voglio infatti lanciare un appello a tal proposito: cerchiamo di restare uniti e sosteniamo il nostro commercio acquistando il più possibile nel nostro paese. Come gruppo consigliare M5S, nei pochi mesi estivi dove è stato possibile fare consigli comunali in presenza, abbiamo portato interpellanza e mozione riguardante la possibilità di progettare e fare svolgere lavori socialmente utili, a tutti i soggetti aventi diritto al reddito di cittadinanza. La mozione è stata votata a favore, in modo unanime sia dalla maggioranza che dalle minoranze. I progetti partiranno non appena la situazione COVID lo permetterà. In accordo con la maggioranza, saremo coinvolti nella progettazione e sarà nostra premura aggiornare la popolazione durante l'avanzamento e lo svolgimento dei vari progetti.

Con la speranza che dal 2021 si possa tornare ad una vita normale, auguriamo un felice e sereno Natale a tutti, consapevoli del fatto che non sarà sentito e partecipato come negli anni passati, ma restando uniti e rispettando le regole, torneremo presto alla normalità.

Luca Maioli

Capo gruppo Movimento 5 Stelle











Produzione e Vendita
PARMIGIANO REGGIANO DI MONTAGNA
BURRO • RICOTTA
PRODOTTI TIPICI LOCALI

LATTERIA SOCIALE LA COLLINA
42010 TOANO (RE) Via Generale Reverberi, 3/b
Tel. e Fax 0522/805522
e-mail: info@latterialacollina.com
www.latterialacollina.com



**LEGNAMI
TRASPORTI
PIETRE
MATERIALI
EDILI**

ZINI DINO SRL

via Gatta, 48 - Castelnovo Monti (RE)
tel. 0522.818118 - fax 0522.818413

E-mail: amministrazione@zini.re.it
Web: www.zini.re.it



**Per il tuo progetto su misura
prenota un appuntamento**



Veneta Cucine®

Castelnovo nè Monti - Via Micheli, 48
Tel. 0522 812134

www.comastriarredamenti.it

