

castelnovo ne' monti

DICEMBRE 2011



Organo della Giunta Comunale di Castelnovo ne' Monti -
Autorizzazione del Tribunale di Reggio Emilia n. 590 del
20 marzo 1985 - Periodicità trimestrale - Anno XXVI, n. 3,
dicembre 2011 - Proprietario: Amministrazione Comunale di
Castelnovo ne' Monti - Dir. Resp.: Luca Tondelli - Stampa:
La Nuova Tipolito - Felina di Castelnovo ne' Monti (RE)

INFORMAZIONI

Prepariamoci ad un anno difficile: stiamo uniti.

Cari concittadini, voglio farvi tanti, sentiti auguri di un sereno Natale e di un buon anno nuovo, ma sappiamo che sia per voi che per l'Amministrazione il 2012 sarà un anno molto difficile, a causa della grave crisi socio economica che sta attraversando tutto il mondo occidentale, l'Europa ed in particolare il nostro Paese. Dopo i timidi segnali di ripresa che in Europa erano emersi la scorsa primavera, gli ultimi mesi hanno visto l'Italia al centro di un quadro molto preoccupante, e per quasi tutti gli analisti economici il 2012 sarà un anno travagliato, a causa di un debito pubblico ormai insostenibile, e della speculazione finanziaria che ha messo in crisi il mercato azionario ed il sistema bancario. Le Istituzioni, tra le quali hanno un ruolo fondamentale di vicinanza e sostegno ai cittadini i Comuni e gli Enti locali, saranno nel pieno di tale contingenza critica. Per quanto riguarda Castelnovo abbiamo appena chiuso l'Assestamento di bilancio 2011 con grande difficoltà, per i tagli soprattutto sul settore sociale, che ha visto ad esempio l'azzeramento nello scorso mese di ottobre del fondo sociale indistinto, che ha significato per il nostro Distretto un ammanco di 270 mila euro. Abbiamo dovuto rivedere e riprogettare le azioni sociali sui minori, i ragazzi, gli anziani, gli immigrati, tuttavia con spirito collaborativo garantiremo almeno parte di questi servizi a livello distrettuale. Siamo in una situazione politica nazionale che vede un Governo tecnico appoggiato da quasi tutti i Partiti, per un momento che è di vera emergenza nazionale. Al momento in cui scrivo non conosciamo ancora l'entità ed i dettagli delle misure che il Governo Monti dovrà introdurre, ma sul tavolo sembrano esserci la reintroduzione dell'Ici sulla prima casa, la revisione dei valori catastali degli immobili, la possibile riforma delle pensioni, la possibilità di intervenire ulteriormente sull'Iva. Vedremo anche quali saranno le imposizioni sugli Enti locali per cercare di riequilibrare il debito nazionale. Ad oggi per chiudere

continua a pag. 8

*Auguri a tutti,
Auguri all'Italia*



Tutte le iniziative di Natale a pag. 8

Gli auguri di don Geli e un ricordo di don Battista

Permettetemi un ricordo d'infanzia. Quando ero piccolo le maestre e la mamma aiutavano me e i miei fratelli a scrivere la letterina di Natale; era una lettera semplice e breve non per chiedere doni a Babbo Natale e neanche a Gesù Bambino, ma una lettera al papà: per ringraziarlo e per promettere di venire incontro alle sue aspettative per quel che riguarda la nostra vita di tutti i giorni: volerli bene, fare i compiti, essere sinceri... La leggevamo all'inizio della cena della vigilia; era, la cena, un incontro semplice e bello: c'erano i cibi tradizionali delle nostre famiglie di contadini ma soprattutto c'era serenità e gioia nello stare assieme in un momento particolare e importante.



Diventato adulto ho ritrovato questa serenità e gioia familiare nella canonica a Castelnovo con la famiglia di don Dino Carretti; e anche dopo, a Braida, ho cercato di caratterizzare la vigilia di Natale, in mezzo agli impegni di sacerdote, con il rito natalizio di incontrarci a

continua a pag. 2

BANCO DELL'ORO

ACQUISTIAMO
ORO USATO
ARGENTO, PLATINO
PROTESI DENTARIE
IN QUALSIASI STATO D'USO

SCEGLI LA LEGALITA'!!!

- OPERATORE PROFESSIONALE PER IL COMMERCIO DI METALLI PREZIOSI
- BILANCE OMOLOGATE DALL'UFFICIO METRICO
- COMPETENZA, TRASPARENZA E SERietà
- MAXIMA TUTELA DELLA PRIVACY
- RISPETTO LEGGE N° 3/2008 E ART. 17 E 18 LEGGE DI PUBBLICA SICUREZZA
- PAGAMENTO IMMEDIATO NEI LIMITI DI LEGGE

PAGAMENTO IN CONTANTI

- CASTELNOVO MONTI -
Via Roma, 33/c
Tel. 0522-1693273

INFISS
2000

Serramenti in PVC con detrazione IRPEF 55%

Concessionario
portoni sezionali Hormann

Via G. Micheli, 40/A-B-C - Castelnovo ne' Monti (RE)
Tel. 0522 811089 - Fax 0522 1717740
info@infiss2000.it - www.infiss2000.it

NUOVO NISSAN QASHQAI 1.6 dCi.
THE ULTIMATE URBAN CAR.

- Nuovo motore da 130 CV, 2WD e 4WD con sistema All Mode 4x4*
- Sistema Stop&Start per ridurre consumi ed emissioni
- Nissan Connect: Navigatore, Bluetooth*, connessione per iPod e Mp3

GAMMA A PARTIRE DA € 16.950 E PAGHI TRA 6 MESI*.

KENDO
motors

UNICA CONCESSIONARIA
NISSAN
PER REGGIO E PROVINCIA

Via G.B. Vico, 10 - Reggio Emilia
(Via Emilia zona Cella Lato Mercedes)
Tel. 0522 930055 - Fax 0522 381290



Monte Castello: si muovono anche i privati con un gruppo di appassionati

Dopo l'appello dell'Amministrazione per un aiuto nel proseguire le indagini

Nell'importante convegno tenutosi la scorsa estate, era stato ribadito più volte: data la mole ingente e di grande interesse di elementi che stavano emergendo dagli scavi effettuati sulla cima di Monte Castello, sarebbe stato necessario l'impegno anche di privati per poter portare avanti le indagini archeologiche e storiche su questo sito fondamentale per l'identità di Castelnovo. Ed ecco che in risposta si è costituito un comitato popolare per Monte Castello. Spiega l'Assessore Nuccia Mola, che ha seguito dall'inizio il progetto di recupero del sito: "L'Amministrazione comunale è in una fase di risapute difficoltà economiche, e per questo ci da un aiuto importantissimo, ma anche grande convinzione nel proseguire, l'aiuto di un gruppo di cittadini che hanno

grande affetto per questo luogo, e chiedono di mantenere alta l'attenzione sulla sua conoscenza e la sua cura. Il gruppo di appassionati al momento vede partecipare Umberto Casoli, Cristina Casoli, Laura Capanni, Paola Agostini, Clementina Santi, Anna Marconi, Sergio Tamagnini, ma è ovviamente aperto a tutti, e può contare anche sull'appoggio dell'associazione ArcheoMontagna, da subito presente ed attiva nelle fasi di scavo. L'idea è quella di portare avanti attività divulgative nelle scuole, piccole iniziative turistiche su Monte Castello, curare la diffusione di quanto emerso finora. Ci sono infatti elementi di grande interesse che già sono emersi dalle prime attività archeologiche, elementi contenuti nella relazione stilata dall'Architetto Walter Baricchi". In questo docu-

mento Baricchi spiega tra l'altro: "La fondazione di questa rocca si deve all'attività di incastellamento della montagna reggiana attuata dalla famiglia di Matilde di Canossa, ed edificata su questo monte a controllo della via di comunicazione con la Toscana tramite il Passo di Pradarena. Dall'epoca dell'abbandono del castello, avvenuto intorno al XVII secolo, si segnalano numerosi episodi di crollo. Siamo di fronte ad un esempio di piccolo castello a recinto, edificato alla sommità di un pianoro, regolarizzato artificialmente allo scopo. All'estremità nord e a quella sud sono due torri di vedetta. La torre sud è apparentemente quella di primo impianto: a pianta circolare è edificata scavando la roccia (marna) naturale per inserire nella cavità interna la fondazione della struttura. La torre nord, con-



Saggio 3 - Ambiente rettangolare 3x5m

servata in elevato per due piani, a pianta quadrata, vede al primo piano ancora conservata l'originaria porta d'accesso agli ambienti interni, alla quale si accedeva tramite una scala di legno, facilmente de-traibile in caso di necessità. A nord della torre è stato messo in luce un ulteriore tratto del recinto difensivo. A sud ovest si conservano i resti del recinto orientale e della cisterna. Un ulteriore lembo della cortina perimetrale della rocca è

presente sul lato ovest, ancora da ripulire e documentare". Insomma un patrimonio di resti consistente, per i quali è possibile porre, sempre secondo Baricchi, quale obiettivo finale dopo diverse fasi di lavoro, "una definitiva conoscenza degli aspetti strutturali del castello per potere in ordine procedere al restauro o integrazione con successiva apertura di un percorso di visita tale da consentirne la fruizione pubblica".

Ricordiamo don Battista scomparso lo scorso 18 novembre

segue da pag. 1

tavola con i sacerdoti collaboratori e, a volte, con altre persone in serenità e cordiale amicizia. Don Battista aveva accolto benevolmente questa abitudine e ne gioiva lui pure.

Quest'anno mi manca la sua figura semplice, paziente e cordiale. E penso a quanti in questo Natale provano in casa il vuoto e la preoccupazione per l'assenza di una persona cara o per la mancanza di serenità e di affetti, o per i tanti problemi economici

Vorrei essere loro vicino e li prego di accogliere l'invito che i profeti rivolgevano al popolo di Dio: "Alzate gli occhi... viene il Salvatore"

Alziamo gli occhi dai nostri problemi e affanni e guardiamo avanti. Viene anche per noi il Salvatore! Il Natale sia per tutti occasione per alimentare la speranza, per riscoprire che Dio ci vuol bene ed è accanto a noi; è Lui che ci guida verso una pienezza di vita nell'amore in famiglia, nella attenzione verso chiunque ha bisogno e nel vivere con Lui la responsabilità di portare pace, concordia e serenità.

Buon Natale! Accogliamoci il Signore! Egli è la nostra salvezza.

don Evangelista Margini



Sarà un Natale particolare quello 2011 per Castelnovo: il primo, dopo tanti anni, senza don Battista Giansoldati, scomparso lo scorso 18 novembre, all'età di 87 anni.

Don Battista era castelnovese, nato qui nel 1924, ed aveva poi studiato al Seminario di Marola sino ad essere ordinato prete nel 1947.

In seguito aveva prestato servizio per diversi anni a Montebabbio, in Comune di Castellarano, fino a quando, negli anni '70, non fu nominato parroco di Castelnovo al posto di don Alcide.

Ricordo ancora benissimo un viaggio fatto con mio padre, quando

non ero ancora maggiorenne, per andare appunto a Montebabbio a salutare don Battista appena incaricato: da allora è entrato nel cuore di diverse generazioni di castelnovesi, grazie alla sua fede, ma anche alla sua simpatia, alla sua attenzione verso tutti ed in particolare verso chi soffriva.

Tutti gli volevano bene. Dopo l'arrivo di don Evangelista Margini, è stato Parroco Emerito e Ministro Pastorale sempre a Castelnovo, continuando a celebrare messa e ad essere vicino alla sua comunità, che ha sempre conservato per lui un affetto speciale.

Ricordo anche la sua costante disponibilità a collaborare con le varie Amministrazioni comunali succedutesi a Castelnovo, con grande attenzione soprattutto ai temi sociali, educativi, alle iniziative ed attività rivolte ai giovani.

Grazie al suo impegno ad esempio Castelnovo fu tra i primi Comuni in provincia a sottoscrivere una convenzione con una scuola materna parrocchiale, l'Asilo Mater Dei. La comunità tutta gli deve molto, ed abbiamo ritenuto doveroso apporre un suo ricordo anche sul nostro Giornale.

Gian Luca Marconi

Il testamento spirituale di don Battista

Pubblichiamo anche alcuni stralci del Testamento Spirituale di don Battista, redatto in occasione del suo 80mo compleanno, nel 2004.

"Accetto la morte come la "mia ora", e il dolore e le sofferenze e le paure che la precedono come mezzo di purificazione. Un ringraziamento affettuoso per coloro che con l'esempio e il consiglio mi hanno assistito nella mia vocazione al sacerdozio. Molti di questo riposano già in Cristo. La mia prima gratitudine ai miei cari genitori e le mie preghiere per loro già arrivati in cielo, perché mi hanno educato alla fede con grande esempio di vita cristiana, di laboriosità e coi loro sacrifici per mantenermi negli studi a Marola ed Albinea. Al carissimo fratellino Corrado, morto a soli 13 anni dopo sofferenze inaudite, perché mi venga incontro dal Paradiso. Alla cara memoria per il mio carissimo Don Antonio Ugoletti, mio parroco e arciprete di Castelnovo, perché mi è stato di grande esempio nei miei anni di preparazione al sacerdozio con la sua vita di preghiera, di studio e di grande umiltà. Debbo a lui, credo, se i miei genitori mi hanno inviato agli studi nel seminario di Marola. I miei genitori lavoravano nelle terre della parrocchia e don Antonio stesso si è preso cura di accompagnarmi col suo calesse al seminario di Marola il 15 ottobre 1935; e nel seminario con la preghiera e lo studio è nata la mia vocazione al sacerdozio.

E ora un saluto cordialissimo a voi, miei carissimi castelnovesi, miei parrocchiani prima, poi miei carissimi amici dopo. Venni in mezzo a voi come parroco con "timore e tremore" per la nuova

responsabilità affidatomi dal vescovo Mons. Gilberto Baroni. Mi avete accettato come vecchio amico e compaesano, con cordialità e stima. Mi sono subito sentito a mio agio, anche se alcuni problemi mi preoccupavano, ma sono stato confortato dalla vostra fede, dalla vostra amabilità e ospitalità. Insieme in questi 25 anni come parroco abbiamo lavorato, progettato, in parte attuato; in certe circostanze abbiamo anche pianto ma soprattutto pregato, soprattutto per la morte tragica di alcuni giovani parrocchiani. Un saluto fraterno ai miei amici sacerdoti che hanno collaborato assieme a me nel servizio sacerdotale specialmente nella parrocchia di Castelnovo Monti. E precisamente don Augusto Gambarelli, don Fortunato Monelli per alcuni mesi. Ringrazio particolarmente don Gianni Manfredini che mi è stato di aiuto per ben 18 anni; poi ringrazio don Marco Ferreri, instancabile e intraprendente, ora in missione in Brasile (Bahia). Ringrazio il mio vescovo Mons. Adriano Caprioli che mi ha chiesto di rimanere in Castelnovo ne' Monti anche dopo la mia rinuncia alla parrocchia come aiuto collaboratore presso il parroco Don Evangelista Margini, che con riguardo e stima mi ha accolto. Saluto cordialmente don Giorgio Valcavi col quale sono stato assieme in canonica a Castelnovo Monti con amicizia e cordialità. Non posso tralasciare il mio affettuoso saluto a don Pierino Leuratti cappellano dell'ospedale S. Anna per la sua collaborazione in molte circostanze".

Li, Castelnovo ne' Monti, via Pieve 7, 26 marzo 2004 (Don Battista Giansoldati)

CARPE + DIEM
abbigliamento uomo - donna
Via F.lli Kennedy, 35 - Felina [RE]
Tel. 0522 814907

VIVA IL NATALE!

SIAMO APERTI
tutte le domeniche di dicembre

Vieni a scoprire i nostri
BELLISSIMI
PACCHI REGALO
PERSONALIZZATI

VASTO ASSORTIMENTO
Prestigiosi capospalla
a prezzi eccezionali!

BUONE FESTE!

SERVIZIO DI SARTORIA IN GIORNATA!

NEGOZIO RIMOVITO

CONAD
FELINA - CASINA

SABATO ORARIO CONTINUATO
dalle 7.30 alle 19.00

DOMENICA APERTO LA MATTINA
dalle 8 alle 12.30 con pane fresco
per tutto il mese di dicembre

PER SERVIRVI AL MEGLIO
UN'UNICA FAMIGLIA

FELINA
via Fontanesi, 19 - Tel. 0522 814190 - Fax 0522 619106

CASINA
via Roma, 6 - Tel. 0522 609000

ISTITUTO NAZIONALE DELLE ASSICURAZIONI spa

INA Assitalia
CASTELNOVO NE' MONTI

SERVIZI ASSICURATIVI DI TUTTI I RAMI
SERVIZI FINANZIARI E INVESTIMENTI
RCA AUTO

AGENTI PRINCIPALI DI ZONA
Gaetano Petroni - Sergio Petroni - Maurizio Petroni

AGENZIA PRINCIPALE
CASTELNOVO NE' MONTI - RE

Auguri di Buone Feste

NUOVA SEDE IN VIA ROMA 40/A
CASTELNOVO NE' MONTI
Tel. 0522 812455

Un turismo che dalle grandi personalità del passato guarda al futuro

Audioguide, mp3, smartphone e internet gratis per il progetto di valorizzazione matildica

Un portale internet, 20 audioguide dedicate ai principali siti matildici scaricabili su smartphone e lettori MP3, una segnaletica e punti di informazione allestiti con l'iconografia della Gran Contessa. E' il nuovo progetto coordinato dal GAL che mette in rete gli operatori del territorio dell'Appennino, nell'ottica di un turismo trasversale e sempre più all'avanguardia, grazie all'ausilio delle nuove tecnologie, e che coinvolge anche il Comune di Castelnovo Monti.

Passato, presente e futuro si incontrano nel progetto di "Valorizzazione degli itinerari turistici di Matilde di Canossa" coordinato dal GAL Antico Frignano e Appennino Reggiano ed a cui partecipa anche il Comune di Castelnovo. Un progetto che utilizza strumenti innovativi, le nuove tecnologie, per promuovere e a fare conoscere un turismo "slow", che mette in rete enti locali, aziende agricole ed operatori turistici in un'ottica sempre più "europea". Per mesi sono state raccolte le notizie storiche, ambientali e turistiche, rese poi fruibili

su un portale accessibile dal sito del Gal. Al Castello di Sarzano poi lo scorso 29 ottobre sono stati presentati ed illustrati nel dettaglio i contenuti del progetto, alla presenza del Presidente del Gal Luciano Correggi e dei rappresentanti dei Comuni coinvolti. Alla base dell'intera iniziativa c'è l'idea di unire le vicende storiche legate a Matilde di Canossa e la fruibilità turistica all'uso delle nuove tecnologie. Una delle prime azioni del progetto è stata quella di dotare i luoghi matildici di una segnaletica accattivante, identificabile attraverso l'uso dell'iconografia matildica, che informa il visitatore sulle emergenze storiche ed architettoniche, ma anche sui punti informativi e dove poter trovare accoglienza, ospitalità ed informazioni. Nei pannelli e su tutto il materiale informativo, poi, sono presenti i web code che, fotografati con i moderni smartphone, consentono di accedere al link del sito internet dove poter accedere alle audioguide. Queste ultime, 20 dedicate ai luoghi di Matilde di Canossa, possono essere scaricate, in italiano o in inglese, sia nel formato audio

che in formato video, su telefonini di ultima generazione e lettori Mp3. Infine, tra le novità di maggior rilievo, l'istituzione di otto punti wi-fi free (connessione gratuita a internet) presso altrettanti monumenti matildici, gestiti dagli enti locali, grazie ad una convenzione con Iren. Per il Comune di Castelnovo l'area coperta da questo servizio è la Biblioteca "Campanini" ed il vicino parco pubblico di Bagnolo: per informazioni e modalità di connessione è possibile rivolgersi alla biblioteca o visitare il sito del Comune www.comune.castelnovo-ne-monti.re.it. Per accedere al sito dedicato alla figura di Matilde di Canossa, conoscere l'itinerario e scaricare i file delle audio guide: <http://matildedicanossa.galmodenareggio.it>. E' possibile utilizzare i file sui propri lettori mp3, oppure ritirare direttamente l'audioguida presso lo Iat di Castelnovo Monti, via Roma 79/e, Tel. 0522 810430 - Fax 0522 812313, e-mail: iat@appennino-reggiano.it (orari: da lunedì a sabato dalle 9 alle 13).

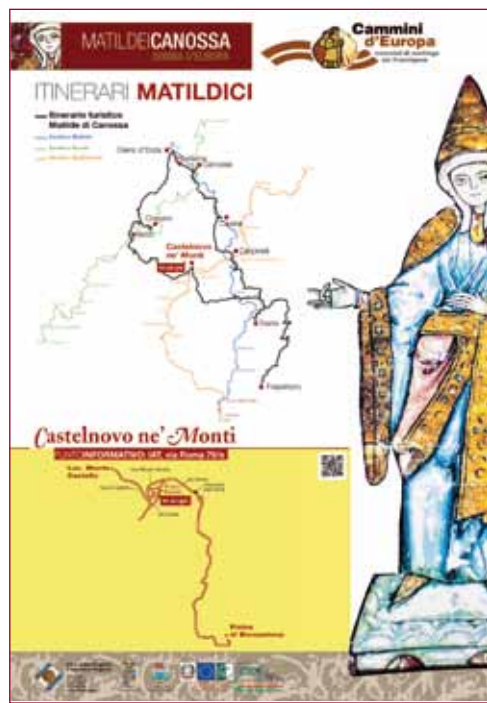

Una carta di identità per Bismantova

Inaugurati i nuovi pannelli informativi su piazzale Dante

Ufficialmente è stata la semplice inaugurazione dei nuovi pannelli che costituiscono un ricco punto informativo per i fruitori della Pietra di Bismantova, ma in realtà ha rappresentato qualcosa di ben più importante. Lo scorso 12 novembre su Piazzale Dante, alle pendici della rupe più famosa dell'Appennino, è stata inaugurata la nuova struttura allestita in collaborazione dal Parco nazionale e dal Comune di Castelnovo. Spiegano il Sindaco Gianluca Marconi e il Vicesindaco Cosetta Gattamelati: "Al di là del nuovo punto informativo, il bilite che presenta a turisti ed appassionati una serie di pannelli esaustivi sugli aspetti legati alla storia, la geologia, la spiritualità, la fruizione escursionistica e l'ambien-



L'inaugurazione dei pannelli

te appenninico, quella che è stata recentemente inaugurata è una importante realizzazione concreta, che vede collaborare il Parco ed il Comune su Bismantova, a cui poi seguirà il completamento di una vera e propria "Porta del Parco" nell'area attigua a Piazzale Dante, in uno dei luoghi simbolo dell'appennino e dell'ente nazionale di valorizzazione ambientale. Questi pannelli, che come ha detto bene il Presidente del Parco Fausto Giovanelli rappresenteranno una "carta di identità" della nostra più bella montagna, consentiranno di scoprire una Pietra

poco conosciuta, che ha in se una ampia gamma di alti valori non solo ambientali, e che consente di essere fruita in molteplici maniere: da appassionati di camminata e trekking, di storia, di arrampicata, e dai pellegrini per i quali resta uno straordinario luogo di fede. Investire e salvaguardare oggi, in un momento di enormi difficoltà economiche che non necessitano ulteriori spiegazioni, un patrimonio che ha in se forti potenziali ambientali, culturali ed identitari per un territorio, non è né una scommessa né un azzardo, ma un investimento forte ed importante".



"Letto a Letto", bella iniziativa dei Lions di Castelnovo

Una bella iniziativa promossa dal Lions di Castelnovo sarà presentata sabato 14 gennaio 2012 all'Ospedale Sant'Anna, alle 16.30. "Letto a Letto" è il titolo di questo progetto, ed a presentarlo saranno la professoressa Sandra Barbieri, il Presidente del Lyons di Castelnovo Sandro Pigoni e la Direttrice del Distretto Sanitario di Castelnovo Maria Luisa Muzini. "Letto a Letto" prevede il coinvolgimento nella veste di volontari di studenti delle scuole superiori castelnovesi, che si impegneranno a dedicare un'ora a settimana del loro tempo per la lettura di un libro, o un giornale, ad un paziente ospedaliero allettato. Il progetto è stato avviato già un anno fa all'Ospedale San Sebastiano di Correggio, con successo e grande apprezzamento da parte dei pazienti. Si tratta di una delle numerose iniziative che i Lions di Castelnovo hanno attivato per celebrare il 50mo anniversario della nascita del Club locale, che avviò la propria attività nel giugno del 1962.



La classe 2ª A della Scuola Media Bismantova di Castelnovo ha ricevuto nei giorni scorsi al teatro Rosebud di Reggio un premio nell'ambito del concorso promosso da "Baobab", lo spazio delle giovani scritture, legato al servizio offerto dalle biblioteche scolastiche comunali. Il lavoro, svolto con il coordinamento della prof. di Lettere Paola Gualdi, si intitola "Matilde di Canossa e il suo tempo", ed ha ricevuto il premio dall'assessore Franco Gandolfi «per aver trattato un tema legato al nostro territorio, ma significativo per la storia d'Italia».

Antica
OROLOGERIA - OREFICERIA
dal 1919
Vittorio Ruffini

In questi 92 anni professionalità, serietà e correttezza ci hanno fatto guadagnare la fiducia dei Clienti di tutta la Montagna. Ne siamo orgogliosi, ringraziamo e porgiamo i migliori Auguri di Buone Feste!

1919  2011

Via Franceschini, 2 - Castelnovo ne' Monti - Tel. e fax 0522 812243

GATTI ASSICURAZIONI sas
di Gatti Vanessa e C.



40 anni di professionalità e credibilità al servizio della clientela

Auguri di Buone Feste a tutti i nostri clienti

Via Roma, 63/B • Castelnovo ne' Monti (RE)
Tel. 0522 812114 • 0522 612456 Fax 0522 611122
E-mail: gattiassicurazioniig@legalmail.it

OTTICA
Tondelli



I nostri clienti sono i più buoni

CASTELNOVO NE' MONTI
Via Roma 59 - Tel. 0522 611436

Che grande successo per i musicisti disabili di Castelnovo a Versailles!

I "Trimbu" della FaCe mietono consensi

Hanno trascorso una settimana trionfale in Francia, grazie al grande successo riscosso in un festival di portata internazionale, poi replicato con la proiezione al Teatro Bismantova di quella strabiliante performance, ad inizio dicembre: sono i Trimbu, un gruppo musicale originalissimo dell'Appennino reggiano. Si tratta infatti di un gruppo composto da giovanissimi ragazzi disabili, che da alcuni anni portano avanti questo progetto avviato dal Peri Merulo di Castelnovo, e che vede la collaborazione di una importante realtà francese attiva da 30 anni, le Percussions de Treffort, fondate nel 1979 da Alain Goudard, gruppo di musicisti semi professionisti, tutti disabili, che ha anche numerosi progetti dedicati ai più giovani che si avviano allo studio musicale. La collaborazione tra l'Istituto musicale castelnovese e questa grande realtà d'oltralpe partì nel 2010, ed in novembre ha vissuto il suo momento più alto finora. La manifestazione a cui i Trimbu hanno partecipato era l'Orphee Festival - Festival Européen Théâtre & Handicap, il principale in Europa dedicato al rapporto tra musica e disabilità. Ed i ragazzi dell'Appennino si sono esibiti insieme alle Percussions de Treffort nello spettacolo Bruits de Couloir ("rumori di corridoio"), sia con l'esecuzione di un brano che hanno studiato e preparato nei mesi scorsi, che partecipando agli altri



I "Trimbu" in teatro

"quadri" di cui lo spettacolo, della durata complessiva di un'ora e un quarto, era composto. **Spiega Alma Zanni, responsabile della Fa.Ce di Castelnovo ed accompagnatrice del gruppo in Francia: "E' stata una esperienza indimenticabile, i ragazzi sono tornati carichi di entusiasmo e di nuove esperienze esaltanti.** Noi che li accompagnavamo, genitori, amici e sostenitori, ed i docenti del merulo, siamo tornati con la consapevolezza che a volte dalla disabilità ci aspettiamo grandi limiti, ma i nostri ragazzi poi riescono a sorprenderci. Hanno dato vita ad uno spettacolo molto articolato ed impegnativo, con una attenzione,

una intensità, una costanza nel fare prove su prove, che avrebbero messo a dura prova qualsiasi normodotato, e sono stati eccezionali. Il risultato è stato di una qualità stupefacente". Il gruppo partito da Castelnovo era composto da cinque musicisti dei Trimbu, con alcuni parenti ed amici, e dai docenti del Peri-Merulo Ezio Bonicelli, Luisa Magnani e Stefano Bonilauri, che aveva composto il brano che i ragazzi hanno poi eseguito sul palco, un palco di assoluto prestigio, quello del Teatro Montansier, struttura del 1700 a pochi passi dalla cancellata della Reggia di Versailles, che i ragazzi hanno anche potuto visitare. Prosegue Alma Zanni:

"I nostri ragazzi hanno provato tutti i giorni dalle 10 del mattino alle 7 di sera: hanno "assemblato" il brano composto da Bonilauri insieme a cinque musicisti coetanei e disabili delle Percussions du Treffort ed a cinque musicisti professionisti che collaborano col gruppo francese. Nei mesi precedenti i due gruppi musicali avevano provato le loro parti a casa, in patria, ed erano quindi le prime volte che suonavano insieme. I ragazzi non conoscevano la lingua reciproca, ma davvero la musica è un linguaggio universale perché non hanno trovato alcuna difficoltà ad integrarsi. Ma non solo: i Trimbu sono stati integrati in tutti i "quadri" da cui era composto lo spettacolo, e si sono trovati quindi a fare cose e suonare strumenti atipici che non avevano mai visto. Lo hanno fatto con grande impegno e dedizione, arrivando ad un risultato ottimo". Lo spettacolo ha visto la collaborazione di numerosi compositori, anche lo stesso Alain Goudard e Alfred Spirli, celebri in patria, e davanti ad una platea affollata ha registrato un

grande successo e soprattutto suscitato grandissime emozioni. Conclude Alma Zanni: "Oltre a brani musicali con strumenti consueti, gran parte dello spettacolo è vissuta sull'idea di poter fare musica con strumenti impropri: sono stati utilizzati bicchieri, rami, bastoni, vassoi turchi, canne da pesca, elastici, oggetti che hanno creato vibrazioni particolari e nuove, e non le hanno soltanto fatte udire, ma le hanno anche rese fisicamente percepibili, unendo così suoni, suggestioni visive, corporeità. Un momento che per i ragazzi è stato indimenticabile. A conclusione del viaggio c'è poi stata una meritissima giornata di svago ad Euro Disney, ed il rientro in aereo che per molti ha rappresentato una novità assoluta". Un grande successo dunque per questi ragazzi che hanno ufficialmente rappresentato l'Appennino e l'Italia in questa grande manifestazione internazionale, ed un viaggio che questi giovani musicisti ricorderanno per sempre.



La sera della rappresentazione

Tg Leonardo racconta "Con il cuore nel Parco"

Sulla televisione nazionale i percorsi cardiosicuri nel circuito della Pietra di Bismantova

A fine novembre Tg Leonardo, quotidiano scientifico della Rai, ha dedicato un approfondimento al progetto del Parco Nazionale e del Comune di Castelnovo "Con il cuore nel Parco", realizzato in collaborazione con il Centro di Riabilitazione Cardiologica del Sant'Anna di Castelnovo e l'Associazione di Volontariato "Il Cuore della Montagna". Numerosi studi scientifici dimostrano che un'attività aerobica eseguita in maniera regolare (dalle tre alle quattro volte a settimana per una durata di almeno 30-40 minuti) è in grado di ridurre il rischio di sviluppare malattie cardiovascolari, problemi di osteoporosi e, tramite un miglior controllo del peso corporeo, prevenire anche l'eventuale

insorgenza di diabete e altre malattie metaboliche. Ogni individuo poi è chiamato a essere responsabile di se stesso e a perseguire un buon stile di vita. La salute, infatti, non è soltanto

un benessere fisico, ma consiste in una ben più piena armonia del fisico e della psiche, così come sostiene l'Organizzazione Mondiale della Sanità.



«Una sana attività fisica diventa poi un "vero e proprio farmaco" anche per pazienti con problemi cardiologici, riduci da un evento cardiaco acuto (infarto miocardico, bypass aortocoronario, angioplastica)», spiega Gianni Zobbi, Specialista in Cardiologia e Medicina dello Sport dell'Unità Riabilitazione dell'Ospedale di Castelnovo né Monti. «L'obiettivo del nostro progetto è quello di promuovere l'attività fisica in percorsi studiati accuratamente: un circuito di sentieri cardiosicuri, localizzati nel territorio del Parco Nazionale dell'Appennino Tosco Emiliano, ai piedi della famosa Pietra di Bismantova. Di facile accesso raggiungibili, eventualmente, da mezzi di soccorso, e con possibilità di collegamento telemetrico con la nostra Cardiologia, i percorsi vengono fruiti dai pazienti, coordinati da personale dell'Associazione di Volontariato "Il Cuore della Montagna", accompagnati da guide preparate in grado di assicurare vigilanza

e assistenza in tempo reale». Il progetto, iniziato già da diversi anni, ha fatto registrare notevoli risultati, sia dal punto di vista fisico, sia da quello psicologico, conferendo a questi "ex pazienti" sicurezza, autostima, e desiderio di ripetere iniziative analoghe con i propri familiari, anche in altri contesti territoriali. "Con il cuore nel Parco" prevede, inoltre, una stretta collaborazione tra i medici di Medicina Generale del territorio e i Cardiologi, per inviare lungo questi percorsi anche persone con patologie come ipertensione, diabete, obesità, sindromi depressive. L'attività fisica per prevenire e per guarire, per imparare a stare in equilibrio con se stessi e con la natura. E quale luogo migliore di una 'paletta' come la Pietra di Bismantova permette di camminare, arrampicare, pedalare, non soltanto per aumentare il benessere fisico, ma è anche per sperimentare come sport pulito e natura siano imprescindibili.

ZANNONI PETROLI
 dal 1953
L'unico deposito nella tua montagna

agricoltura • riscaldamento • nazionali • lubrificanti

Via Sparavalle, 10 - Castelnovo ne' Monti (RE)
 Tel. 0522 812337 - Fax 0522 611002
 e-mail: zannonipetroli@libero.it

UNION BROKERS
 Consulenti Assicurativi

Il tuo braccio destro per ogni sinistro.

Union Brokers s.r.l
 Via Gandhi, 20 - 42123 Reggio Emilia
 tel. 0522 290111 - fax 0522 284939
 fax ufficio sinistri: 0522 378311
 www.unionbrokers.it

STEFANO MAIOLI
 CAPPOTTI E TINTEGGI

TINTEGGI DI INTERNI ED ESTERNI - RIVESTIMENTI A CAPPOTTO
 STUCCHI VENEZIANI E MANTOVANI - INTONACATURA
 RESTAURI - VERNICIATURA E RIPRISTINO INFISSI E SCURI
 RISTRUTTURAZIONI IN GENERE - POSA CARTONGESSO - PAVIMENTI

Castelnovo ne' Monti (RE) - Tel. 338.5077242
 www.cappottietinteggi.it

PASQUALE CROCI
 Tel. 335 8060209

IL FASCINO DELL'ESPRESSO

AUTOFFICINA CATTI
 di Catti Lino
 Autoriparazioni
 Diagnostica multimarche
 Manutenzione e ricarica climatizzatori
 Installazione ganci traino

60 TAGLIANDI 60
 SERVIZIO SU TUTTE LE AUTO
 SENZA PERDERE LA GARANZIA

Via La Mappiana, 1/d - Castelnovo ne' Monti
 Tel. 0522 811952

BAZZOLI serramenti
 di Bazzoli Giacomo & C. snc

SERRAMENTI IN ALLUMINIO

Loc. Croce - Castelnovo ne' Monti (RE)
 Tel. 0522 812741



Sara e Francesco, viaggio a Torino con la Leva Giovani

Un piacevole soggiorno per i ragazzi che si sono distinti in questo progetto provinciale

La Leva Giovani è un bel progetto di livello provinciale, a cui da alcuni anni partecipa anche il Comune di Castelnovo Monti (in particolare l'Assessorato alle Politiche Giovanili), che offre l'opportunità a ragazzi e ragazze dai 15 ai 29 anni di mettere a disposizione un po' del loro tempo per iniziative di volontariato, ed essere così utili al proprio territorio. Ogni comune declina sulle proprie necessità ed opportunità i "servizi" che vengono proposti ai ragazzi che aderiscono al progetto, ed a Castelnovo la risposta è stata di ampia disponibilità da parte dei giovani. Tanto che due ragazzi sono stati premiati nei mesi scorsi con un viaggio insieme ad altri coetanei reggiani: si tratta di Francesco Corradi e Sara Fabbiani, che hanno trascorso alcuni giorni a Torino insieme alla coordinatrice delle iniziative di Leva Giovani per Castelnovo, Novella Notari. Spiega quest'ultima: "Francesco e

Sara hanno partecipato a diverse "leve": nelle scuole, al Centro Giovani, per il Comune. Hanno partecipato all'allestimento di serate divulgative, ad esempio sulla storia del Muro di Berlino, o per la Giornata della Memoria, ad iniziative sulla legalità, con ad esempio l'intervista a Giovanni Impastato in occasione della sua presenza a Castelnovo, altre attività legate alla promozione delle energie pulite e rinnovabili. Sono stati insomma sempre molto presenti su tutti i progetti portati avanti nell'ambito della Leva Giovani. Grazie a questa loro costante disponibilità sono stati premiati con un viaggio a Torino: il meccanismo della Leva Giovani infatti offre anche dei riconoscimenti concreti ai ragazzi che vi si impegnano: **altri giovani volontari castelnovesi hanno ottenuto in premio un iPod, o chiavette Usb e macchine fotografiche digitali**". In totale per il viaggio a Torino,

durato 4 giorni, il gruppo partito da Reggio era composto da 26 giovani più un accompagnatore per ogni distretto, ed il percorso è stato fatto tutto tramite mezzi pubblici. Ogni anno viene proposto ai ragazzi che si sono impegnati di più un viaggio premio di questo tipo: nel 2010 la meta era stata la Sicilia. Spiegano Sara e Francesco: "Nel 2011 la scelta è caduta su Torino in occasione del 150mo dell'Unità d'Italia, ed è stato un viaggio pieno di stimoli e visite affascinanti perché la città ha onorato al meglio questo anniversario. Abbiamo avuto modo di visitare luoghi molto conosciuti della città, ed altri meno: Superga, Palazzo Reale, la Mole Antonelliana con il museo del Cinema, il museo dell'Automobile, il museo egizio, il museo del Risorgimento. Abbiamo visitato anche una bellissima installazione alla Officine Grandi Riparazioni, un incredibile complesso industriale dell'800 trasformato in



Da sinistra: Novella, Francesco, Sara e Andrea Poletti, responsabile del Centro Giovani

sede museale con una esposizione sul 150mo dell'Unità. Nessuno del gruppo la conosceva, ed è veramente affascinante. E dobbiamo dire che **proprio la condivisione del viaggio con altri giovani, altri ragazzi della nostra età conosciuti sul momento, è stato uno degli aspetti più belli dell'iniziativa**. Abbiamo avuto modo di scambiarci pareri sulle esperienze di volontariato, le più disparate: quelle fatte nelle

scuole, quelle con gli anziani, anche con i malati terminali, il lavoro con parchi ed aree naturalistiche, con la Lipu, con i più giovani per allestire idee da riproporre in Appennino. E poi ci sono stati anche i momenti di svago e divertimento tutti insieme, anche quelli molto belli, come le serate in birreria, o la gita in battello sul Po".

A Voreppe applausi per il musical Quasimodo cantato in francese

Proseguono senza sosta le iniziative del Comitato gemellaggi per alimentare gli scambi e gli incontri con gli "storici" amici del capoluogo montano, i Comuni di Voreppe, nella regione francese Rodano-Alpi vicino a Grenoble, ed Illingen, nella provincia tedesca del Baden Wurttemberg vicino a Stoccarda. **Il 29 ottobre scorso il Comitato Gemellaggi di Voreppe ha organizzato una serata per celebrare l'arrivo di 57 cittadini italiani da Castelnovo, e più precisamente i giovani del Liceo Linguistico e la Scuola dello Spettacolo "Arcobaleno", che in questa occasione hanno presentato lo spettacolo "Quasimodo", ispirato dal musical Notre-Dame de Paris, cantato interamente in francese.**

Il tutto è stato realizzato grazie alla collaborazione delle insegnanti Valerie Ferrari, Cinzia Ruspaggiari, Francesca Bianchi, ed all'Ispettore Roberto Rocchi, oltre che dei due Presidenti dei rispettivi Comitati di Gemellaggio, Graziella Palleschi per Castelnovo e Chantal Rebeille - Borgella per Voreppe, che fanno da costante tramite di dialogo ed incontro per i due Comuni.

La serata di presentazione dello spettacolo è stata un grande successo, con moltissimi applausi e l'attenzione dei giornali e media locali.

Continuano insomma queste occasioni che permettono soprattutto ai giovani di viaggiare e conoscere l'Europa a costi molto bassi, spesso ospitati dalle famiglie per un contatto che consente di capire e comprendere al meglio le realtà dei Paesi nostri vicini.

Anche nel 2012 borse di studio agli studenti universitari

L'Assessorato alle politiche giovanili ripropone l'apprezzata iniziativa

Torna anche per il 2012 l'iniziativa dell'Assessorato alle Politiche Giovanili, per attivare una selezione secondo i criteri del merito e del reddito che assegna quattro borse di studio agli studenti universitari. Spiega l'Assessore Francesca Correggi: "In questo modo intendiamo promuovere, valorizzare e favorire il diritto allo studio ed il successo formativo dei cittadini italiani residenti nel Comune da almeno tre anni. Il Bando prevede l'attribuzione di 4 borse di studio dell'importo di € 500 ciascuna a studenti che frequentano corsi universitari o che, in possesso del titolo di ammissione, intendono frequentarli. Le borse di studio verranno attribuite sulla base del merito, della situazione economica familiare e dell'impegno sociale. Proseguirà anche la parte del progetto che intende valorizzare le tesi incentrate sul territorio e la comunità di Castelnovo: agli studenti che elaborano e discutono una tesi di laurea questi argomenti sarà riconosciuto un premio di € 100, per un numero massimo di 5 tesi, discusse negli ultimi 5 anni (dal 2005/2006)". Questo premio sarà assegnato secondo il criterio

dell'ordine di arrivo di copia della tesi, accompagnata da apposita richiesta all'ufficio protocollo dell'Ente. La domanda per la borsa di studio dovrà contenere informazioni relative a dati del richiedente, la residenza nel Comune di Castelnovo, l'indicatore Isee con i redditi del 2010, eventuale attività nell'associazionismo di volontariato sociale certificata dall'associazione stessa, avere o non aver percepito altre borse di studio nell'anno accademico 2010/2011, non aver compiuto il 30° anno di età. Inoltre per chi è iscritto al primo anno accademico le informazioni su conseguimento del diploma di maturità con relativa votazione, l'iscrizione al primo anno accademico, mentre per chi è iscritto ad anni accademici successivi il piano degli studi, gli esami sostenuti e relative votazioni riportate, iscrizione all'anno accademico, dichiarazione di essere regolarmente in corso.

Ulteriori informazioni ed i moduli per la domanda possono essere richiesti al Servizio Scuola del Comune, i cui uffici sono al Centro culturale polivalente di via Roma (tel. 0522-610241).

DALL'APPENNINO CON FATICA, ALLA GERMANIA CON GUSTO.

Studenti castelnovesi
ritirano un importante premio in Assia

Un gruppo di studenti di lingua tedesca delle classi 4^a, 5^a ed ex 5^a del liceo linguistico Cattaneo dall'Aglio di Castelnovo ha soggiornato dal 24 al 27 Novembre nella città tedesca di Wiesbaden per la premiazione ufficiale del concorso **Jugendpreis**, manifestazione internazionale che vede coinvolte le regioni Emilia-Romagna, Wielkopolska (Polonia) ed Assia (Germania). I ragazzi dell'Appennino hanno ottenuto il secondo posto con un progetto incentrato sulla produzione del Parmigiano Reggiano e gli effetti provocati all'ambiente dal titolo **"Dalla terra con fatica, alla tavola con gusto"**. L'accoglienza dei partner tedeschi è stata piuttosto calorosa, si sono create relazioni e conoscenze anche con gli altri premiati e le autorità del posto. La premiazione si è tenuta nella Cancelleria di Stato dell'Assia. Per i giovani è stata organizzata una sorta di caccia al tesoro per la città, tra l'insolita atmosfera dei mercatini di Natale e il simpatico contatto coi nativi tramite la lingua tedesca. Inoltre si sono svolte visite guidate: una al depuratore d'acqua ecologico della città, l'altra all'aeroporto di Francoforte. **Un'esperienza molto costruttiva, che ha dimostrato l'importanza della partecipazione e la forza degli scambi.** Il gruppo è stato accompagnato dalla docente Cristina Cattani che ha motivato i suoi alunni con la potenza di questi versi letterari: **"Le cose straordinarie non avvengono percorrendo strade piane e abituali"** (Goethe).

Giulia Bedini

CAT COOPERATIVA TERMIDRAULICI
PROGETTAZIONE - INSTALLAZIONE - ASSISTENZA
Impianti di riscaldamento - condizionamento - caseari

consulenza gratuita sul RISPARMIO ENERGETICO

Sede, ufficio e mostra:
via Monzani, 44/f
Castelnovo ne' Monti
tel. 0522 812928
fax 0522 612680

***ALBERGO RISTORANTE

Foresteria San Benedetto

CUCINA TIPICA EMILIANA
Tutte le domeniche sera focaccia al formaggio e pizzata (anche da asporto)
APERTI VEN SAB E DOM - SU PRENOTAZIONE GLI ALTRI GIORNI

Viale Bismantova, 36/A - Castelnovo ne' Monti (RE)
Tel. e fax 0522 611752 - info@foresteriasanbenedetto.it
www.foresteriasanbenedetto.it

ASSICURAZIONI RUBERTELLI

DELEGAZIONE **sara** sara assicurazioni

presso Autocastello
via M. di Legoreccio, 9/B - tel. 0522 814341
Castelnovo ne' Monti - piazza Peretti - tel. 0522 896519

AUTOCASTELLO RUBERTELLI

VENDITA • PRATICHE AUTO • ASSICURAZIONI

AUTORIZZATO NISSAN PER LA MONTAGNA VEICOLI INDUSTRIALI

presso i nostri uffici
di FELINA e CASTELNOVO NE' MONTI
tel. 0522 814341 - 0522 814344



Castelnuovo, Carpineti e Vetto associano i servizi

Scelta cruciale per il futuro riassetto territoriale dell'Appennino

Un importante annuncio è stato fatto ad inizio dicembre dai Sindaci Gianluca Marconi, Nilde Montemerli (Carpineti) e Sara Garofani (Vetto). Questi tre Comuni infatti compiono di fatto il primo passo concreto verso il superamento della Comunità montana, scegliendo la strada di associare tra loro alcune funzioni-chiave, in previsione poi di una possibile nuova Unione di Comuni. "Vogliamo che sia una proposta aperta _hanno spiegato_, che anche altri Comuni possano esaminare e prendere in considerazione ed eventualmente unirsi a noi". Ad introdurre il tema è stato Marconi: "La attuale situazione per quanto riguarda il riordino territoriale è di forte incertezza: siamo in attesa della definizione dei provvedimenti a livello nazionale, e soprattutto a livello regionale con le nuove norme transitorie, ma sappiamo che sul tavolo sono in discussione le regole a cui dovranno attenersi le Unioni di Comuni, le Comunità montane, la eventuale fusione dei comuni sotto i mille abitanti, ed a livelli più alti l'eventuale soppressione delle Province. In tale situazione i nostri



tre Comuni, che già oggi hanno diverse funzioni associate, ad esempio quella Sociale attraverso l'Asp e il Servizio sociale Unificato (e quindi sugli interventi per i giovani, i minori, i portatori di handicap, gli anziani), hanno deciso di accorparne altre, per creare una sinergia più forte. Ad esempio estenderemo a Vetto la funzione che già è associata tra Castelnuovo e Carpineti per molte

pratiche amministrative (la Ragioneria, la compilazione delle buste paga e altre). Questo vuole essere un segnale preciso anche verso gli altri comuni del Comprensorio: dobbiamo essere noi per primi a farci avanti ed essere attivi nel decidere il riassetto territoriale, non soltanto subendo scelte dall'alto, per questo siamo assolutamente aperti ad altri Comuni montani. Oggi non

è possibile, appunto per l'incertezza sulle norme, avviare nuove Unioni, ma siamo pronti in caso ciò diventi possibile e vogliamo esserlo con un disegno di ampio respiro. Crediamo poi che sarà fondamentale mantenere comunque una unità territoriale di intenti ed una collaborazione comprensoriale per l'Appennino, su tematiche sociali, produttive, agricole, di promozione territoriale: su alcune funzioni è più semplice, su altre meno, ma quella che apriamo oggi è una scelta importante".

Ha aggiunto Sara Garofani: "Vetto, con meno di 3000 abitanti, aveva l'obbligo di legge entro il 31/12 di quest'anno di mettere in associazione con altri Comuni almeno due funzioni fondamentali. Ma al di là dell'obbligo questa è ormai una necessità primaria per ottimizzare la funzionalità, i servizi ai cittadini ed anche i costi, sempre più difficili da sostenere. Della scelta che annunciamo oggi ho avuto modo di ragionare in seno a tutto il Consiglio comunale con anche il coinvolgimento della minoranza, ed è ovvio che la compiamo nella prospettiva futura di una Unione di Comuni. Entro fine 2012, sempre per le normative, dovremo peraltro associare tutte le 6 macro funzioni fondamentali dell'Ente. Su tante incertezze per il futuro riassetto, la necessità dei servizi associati non penso vedrà alcuna retromarcia, per cui è fondamentale da parte nostra esserne protagonisti".

Per Nilde Montemerli "questa è una ufficializzazione importante, che pone un primo elemento forte nella riorganizzazione dell'Appennino, non solo perché ci spinge in tal senso la legge. Sono sempre stata convinta, con la mia maggioranza, che per noi fosse importante puntare ad una associazione con Castelnuovo, nonostante per alcuni comuni della montagna, per le dimensioni e l'importanza, questo fosse visto un po' come uno spauracchio. Credo invece sia una opportunità, ed inoltre questa scelta va incontro al nostro sentirsi fortemente montanari. Sono convinta che la Comunità montana abbia esaurito il suo corso: il futuro è per forza nei servizi associati tra Comuni, e nella situazione precedente non era ipotizzabile perché 13 comuni sono troppi e tra loro hanno caratteristiche anche molto diverse. Sono però consapevole che su certi temi la coesione territoriale, a livello di distretto e comprensorio, sarà importantissima per continuare a rappresentare insieme l'Appennino.

I servizi associati sono un fatto tecnico ma di grande importanza concreta: ovviamente nei giorni scorsi abbiamo ufficializzato questa scelta agli altri colleghi Sindaci che l'hanno accolta con interesse. Quando poi arriveranno le normative precise sul riassetto, in particolare le norme transitorie della Regione, ci confronteremo in assemblee pubbliche con la popolazione e le realtà associative ed imprenditoriali".

Nasce la società della pallavolo dell'Appennino

L'unione fa la forza. Questo proverbiale motto è stato il caposaldo per la costituzione dell'Appennino Volley Team. Finalmente si è concretizzata l'idea di unire in un'unica società le tante forze della pallavolo maschili e femminili della montagna come Carpineti, Castelnuovo ne' Monti, Cavola, Ramiseto, Toano. Lo scopo è quello di divulgare il volley in tutto il crinale (anche nelle scuole), sia aumentando il numero dei giovani che vogliono avvicinarsi per la prima volta a questo sport (sono previsti periodi di prova gratuiti), che innalzando il livello delle singole squadre partecipanti ai vari campionati di pertinenza (ad oggi sono 110 gli atleti tesserati).

Il presidente del nuovo sodalizio sarà Roberto Zanini, la vice presidente, Cristian Pizzarelli. Il consiglio direttivo si comporrà di cinque dirigenti sportivi ma la società sarà assolutamente aperta all'ingresso di nuovi soci che supportino il volley

nell'Appennino. Lo scopo dell'Appennino Volley Team è quello di aumentare il bacino di utenti per poter aumentare la competitività delle squadre per raggiungere obiettivi sportivi sempre più alti. Nelle stagioni sportive 2011-2012 l'Appennino Volley Team sta partecipando a due campionati femminili

li Fipav (Seconda Divisione, Under 16) e a tre campionati Csi (open maschile, open femminile e allieve). La neonata società si presenterà a genitori e giovani interessati in una serata a metà gennaio che sarà organizzata al Teatro Bismantova. Per informazioni è possibile contattare il numero 348.7100305.



All'unanimità il Consiglio comunale contro la pena di morte

Approvato un appello inviato agli ambasciatori di Usa, Cina e Russia

Nella seduta svoltasi il 29 novembre, il Consiglio comunale di Castelnuovo ha sottoscritto all'unanimità l'adesione all'appello lanciato dalla Comunità di Sant'Egidio in concomitanza della giornata internazionale contro la pena di morte. Tale appello, appunto contro la pena capitale, sarà inviato agli ambasciatori di Stati Uniti, Cina e Russia, e l'approvazione in Consiglio sarà notificata anche alla stessa Comunità di Sant'Egidio. Spiega il Sindaco Gianluca Marconi: "Ho ritenuto importante proporre al Consiglio questo documento, anche su richiesta dell'Anci che ha chiesto ai Comuni di aderire alla campagna. Sono molto soddisfatto che sia arrivata una approvazione all'unanimità con l'appoggio convinto di tutti i Gruppi consiliari. Ringrazio la Comunità di Sant'Egidio che da anni si batte per la moratoria internazionale alla pena di morte". Si legge nell'appello approvato: "Siamo convinti che la pena di morte sia la negazione del diritto alla vita riconosciuto universalmente, che sia una pena crudele, disumana e degradante, non meno abominevole della tortura, che sia incapace di combattere la violenza, mentre legittima la violenza più completa: quella di chi recide la vita umana, a livello degli Stati e delle Società, disumanizzi il nostro mondo dando il primato alla rappresaglia ed alla vendetta, mentre elimina in radice gli elementi di clemenza, perdono e riabilitazione del sistema della Giustizia, e tolga quanto non si può restituire, la vita, in caso di errore umano nel giudizio". E l'appello si conclude chiedendo "di dare concreta applicazione alla Risoluzione votata dall'Assemblea generale dell'Onu il 18 dicembre 2007, la "Moratoria sull'uso della Pena di morte", e di intraprendere tutti i passi necessari per abolire la pena capitale ovunque nel mondo".

G.O. SERVICE
di Orlandini Giordano
Automotive
Injection System
Via Sparavalle, 6/A
CASTELNUOVO NE' MONTI
Cell. 331.2532554
DIAGNOSI COMPUTERIZZATA
AUTO - TRUCK - TRATTORI
PULIZIA E PROVA INIETTORI
RICARICA CLIMATIZZATORI
REVISIONE CAMBI AUTOMATICI

RAF S.N.C.
CENTRO REVISIONI di Fabbiani Argenio e Figli
DIAGNOSI COMPUTERIZZATA MULTIMARCHE
Tel. 0522 811015
Viale E. Bagnoli, 87
Castelnuovo ne' Monti

LA MODA IN FORMA
di Paleschi Graziella
MAXFORT SORBINO XXL FEMME navigare
ABBIGLIAMENTO UOMO-DONNA
DALLA TAGLIA 40 ALLE TAGLIE FORTISSIME
uomo tg. 80 - donna tg. 69
Via G. Micheli, 14/b (ss63) - Castelnuovo ne' Monti - Tel. 0522 810703

AUTOCARROZZERIA BIAGINI
Elio e Luigi snc
Via Artigianale Crece, 18-18/a
CASTELNUOVO NE' MONTI (RE)
Tel. 0522 611446 - Cell. 329 4175014

HOSTERIA bar ristorante Il Fortino
di Fontechiari Laura
CUCINA TRADIZIONALE TIPICA - GNOCCHI FRITTO - ERBAZZONE
PRIME COLAZIONI - CENE E PRANZI AZIENDALI - CERIMONIE
AMPIA SALA PER CONFERENZE
PRANZO DI NATALE e CENONE DI CAPODANNO
Tel. 0522. 890207 - Cell: 333.1861024
Loc. Sparavalle Cervarezza Terme - Busana (RE)

CAMPARI
Campari Pasticceria-Caffetteria
p.zza Gramsci 11h - tel. 0522 812181
42035 Castelnuovo ne' Monti (RE)
Torte nuziali
Panettoni - Spongiate
Pane di Natale
Tronchi natalizi
Servizi per cerimonie

La tradizione poetica e musicale della montagna “fermata” in un film

Un grande progetto etno-musicale sarà presentato il 22 dicembre

Si intitola “Al Cusna - le radici del canto, la memoria del cuore” ed è un ambizioso e nuovo progetto etno-musicale sull'appennino che sarà presentato al Teatro Bismantova il 22 dicembre. Canti popolari, quartine ottave e stornelli dal Crinale, rivisitazioni e restituzioni di brani musicali e poetici dell'Appennino Reggiano sono al centro di un docu-film prodotto da Ethnos, partito da un progetto di ricerca di Mara Redeghieri, con la regia di Marco Mensa ed Elisa Mereghetti. “Al Cusna” è un omaggio alla ricchezza della cultura locale del territorio appenninico reggiano. Il film-documentario racconta di un incontro tra passato e presente, in cui la musica e la cultura tradizionale, rivisitate da musicisti e ricercatori contemporanei, riprendono vita e si rendono attuali. La serata di presentazione vedrà anche un momento musicale, “Canta canta bel marlot... omaggio al Cusna”, con la voce di Mara Redeghieri, Nicola Bonacini al contrabbasso e Pino Dieni alla chitarra elettrica. Abbiamo incontrato Mara per porle alcune domande su questo ambizioso progetto.

Questo film documentario prende il via da un tuo progetto di ricerca. Come è iniziato l'intero percorso?
La nostra ricerca è partita all'incirca due anni fa, quando assieme al mio compagno contrabbassista Nicola Bonacini, ci siamo messi a girare per l'Appennino reggiano in cerca di anime antiche benedette che ancora sapessero cantare i capisaldi della nostra cultura contadina orale: maggi, befone, ottave rime, stornelli, canti popolari e religiosi poco conosciuti; ci siamo chiesti se ancora e quanto fosse possibile fermare que-

ste voci e questi accenti, perché non tramontassero senza avere avuto un posto dove potere essere raccolti e debitamente conservati. Nel corso del 2009 incontriamo poi Marco Mensa ed Elisa Mereghetti (di Ethnos produzioni documentari), durante la realizzazione del loro “IN TEL FADE”. Illustriamo loro la nostra idea ed essi stessi si offrono di costruirne un nuovo documentario. Il progetto è stato redatto e presentato alla Emilia Romagna Film Commission che lo ha accolto e finanziato. Gli interventi musicali nel film ti vedono collaborare con alcuni tuoi ex “soci” degli Ustmamò. Dato che all'inizio di quel percorso musicale ci fu il dialetto, e quindi una espressione del territorio, ritieni che questa possa essere definita la chiusura di una sorta di “cerchio” artistico?

Gli interventi musicali di Luca Rossi e Simone Filippi sul materiale popolare raccolto, assieme a quelli di Nicola, chiudono sicuramente il cerchio di partenza degli Ustmamò, riconosciuti sperimentatori di contaminazioni tra tradizione appenninica e musica pop contemporanea. Durante la progettazione con Mara ed Elisa su come svolgere il lavoro di colonna sonora, era stata presa anche la decisione di rileggere e proporre come colonna sonora alcuni dei bellissimi brani raccolti, in chiave contemporanea. All'apertura e chiusura del documentario abbiamo anche due brani inediti: “E Cusna” poesia di Pierluigi Valdesalici musicata da noi, e “Madredea” un nuovo brano scritto da me in occasione di questo progetto con una nuova produzione. Sulla base delle melodie tradizio-



Mara Redeghieri

nali, avete compiuto anche un lavoro di “attualizzazione”: è stato un compito difficile oppure vi è riuscito facilmente? E pensi che in questa veste possano avvicinare anche i più giovani ascoltatori-fruitori?

L'attualizzazione di un brano popolare attraverso la musica contemporanea è un'operazione delicatissima, direi molto legata al gusto ed alla sensibilità personale degli artisti che si accostano ad un tale tipo di lettura. Le radici della musica contemporanea sono profondamente immerse in queste letture a partire dai primi battiti del Rhythm and Blues.

Il film è anche la testimonianza di una serie di incontri, con persone, personaggi, volti e voci del crinale: cosa ti rimane alla fine di questo viaggio alle radici del territorio?

Gli anziani possiedono negli occhi e nelle mani la conoscenza di antichi preziosi saperi: lavorare la terra, mungere e allevare il bestiame, portare e pulire il bosco.

Il loro canto è testimone di un mondo che ci sta lasciando, e non deve andare perduto. hanno attraversato un'epoca che sembra lontanissima, sanno di una civiltà legata alla terra, ricordano gli orrori e le tragedie della seconda guerra mondiale. Non possiamo pensare di potere dimenti-

care o rimuovere tutto questo, comprendere da dove veniamo è l'unica chiave di lettura per affrontare il nostro incerto futuro.

La presentazione del film-documentario prevede anche un accompagnamento musicale dal vivo: ipotizzate una possibile “tournèe” per questo progetto?

Sì, partendo da questo lavoro di ricerca, proveremo a costruire un concerto dal vivo, che rilegga attraverso nuove tracce musicali i molti preziosi documenti raccolti. Ci piacerebbe ottenere un tipo di scenografia di immagini e musica intrecciate assieme.

Si potrebbe dire che ormai, anche con il progetto delle Falistre, hai intrapreso un percorso di valorizzazione ed anche di “conservazione” di un patrimonio canoro e poetico locale che in qualche modo rischiava l'estinzione?

E' così, anche il coro di voci popolari femminili dei miei amati “Falistre e Fulminat”, nato esso stesso nell'anno 2009, costituisce un passo verso la conservazione e valorizzazione del nostro patrimonio di canti e letteratura popolare.

Nasce dalla mia repulsione verso il Karaoke...

Trenta voci di donne che ripercorrono i sentieri dei canti delle sagre e di osteria, onorando il lavoro dei nostri emigranti in giro per il mondo, mi commuovono.

Ho notato con terrore che nessuno ricorda più un testo intero.

Ci sono a tuo modo di vedere segnali di vitalità nel sostenere tale “patrimonio”, come ad esempio le compagnie del Maggio che sul crinale coinvolgono anche diversi giovani, o complessi che utilizzano il dialetto per comporre nuovi brani?

Vanno assolutamente sostenute tutte le esperienze volte al perpetuarsi del nostro patrimonio di cultura popolare. Attualmente le compagnie maggistiche costituiscono una delle testimonianze più preziose del nostro passato. Sarebbe necessario sponsorizzarle e mantenerle vive attraverso una più doverosa attenzione.

Purtroppo assieme alla nostra nazione, anche noi stessi non risplendiamo di capacità di valorizzare in maniera intelligente i nostri tesori culturali.

Ben vengano tutte le energie dei nuovi gruppi e formazioni che si adoperano alla divulgazione del nostro patrimonio linguistico e letterario.

“Centro Danza Appennino”: il meglio di anni di esperienza nel balletto

L'avventura di **Francesco Melillo**, affermato ballerino e oggi coreografo, parte da lontano, quando bambino inizia a studiare danza. A 18 anni si diploma all'Accademia di Danza di Roma. Poi tanta attività, tanti balletti nei più famosi teatri, trasmissioni televisive, stages all'estero tra cui l'esperienza in **Russia (Mosca e San Pietroburgo)**. Poi la maturità, sempre con passione e motivazione verso la danza e la coreografia; fonda a Benevento, la sua città, una Scuola di Danza (Centro Ballet Studio), per anni punto di riferimento per quanti volessero avvicinarsi a questa forma espressiva di arte. Crea inoltre una propria compagnia di balletto, che si esibisce in prestigiosi contesti internazionali. Ora, dopo anni, la nuova scommessa è portare la danza nel cuore dell'Appennino, per iniziare un percorso di formazione in grado di coinvolgere tutti gli appassionati del genere. Tre sedi, **Castelnovo Monti, Casina e Vetto** per una sola esperienza legata alla danza, e in più il Teatro Bismantova (Sala Prove) scelto come sede prestigiosa del **progetto C.D.A. (Centro Danza Appennino)**. Melillo punta anche all'allestimento, a Castelnovo, di un **Festival nazionale della danza**, dedicato a tutte le scuole del territorio nazionale, da tenersi nella prossima primavera.

Mimmo Delli Paoli

Presepi dal mondo al Palazzo Ducale

Torna l'attesa ed apprezzata esposizione natalizia

Tornano ad animare le sale espositive di Palazzo Ducale dal prossimo 17 dicembre (inaugurazione alle ore 17) le scene della natività. Quest'anno la ormai tradizionale esposizione natalizia vedrà arrivare a Castelnovo delle scene da tutto il mondo, grazie alla collezione della famiglia **Motta di Groppello d'Adda (Milano)**. **Spiegano Rachele e Giuseppe Motta: “La passione per il presepe e per i valori religiosi che esso racchiude è sempre stata presente nella nostra famiglia, una tradizione trasmessaci dai genitori e a nostra volta trasmessa**

alle nostre figlie e ai nipotini. Trent'anni fa l'incontro e l'adesione alla Associazione Italiana Amici del Presepio ha dato una svolta al nostro modo di essere presepisti: ci ha introdotto in un mondo nuovo, ci ha insegnato tecniche, stili e curiosità su come costruire un presepe. Ha fatto sorgere in noi anche il desiderio di conoscere ed approfondire come viene rappresentato il presepe nelle varie culture. Abbiamo incominciato a ricercare notizie, ad acquistare e collezionare opere che provengono dalle più svariate nazioni. Inoltre, con il passare degli anni, la voce

si è diffusa: **parenti ed amici sono diventati, a loro volta, dei “cacciatori di presepi”, tornando spesso dai loro viaggi con un nuovo pezzo da aggiungere alla collezione. La frase più usata è: “guarda cosa ti ho trovato, questo sicuramente non ce l'hai!”.** E così, pian piano, siamo arrivati a più di 500 presepi, tra i quali i 76 esposti in questa mostra. Ringraziamo l'Amministrazione Comunale di Castelnovo per l'opportunità che ci ha concesso di far conoscere ai visitatori come le altre culture rappresentano il Mistero

dell'Incarnazione”. E così in mostra ci saranno naturalmente diverse opere italiane (presepi in terracotta e cartapesta provenienti dalla Puglia, nei sassi di Matera, in porcellana, le miniature napoletane, nelle uova di struzzo e anitra), ma anche presepi tradizionali provenienti dal **Messico** (tra i quali il tipico presepe “dei suonatori”), il **presepe esquimese dalla Groenlandia, quello delle Filippine, dell'Argentina, del Perù** (tra i quali il presepio “Richard”, dal nome dell'autore più famoso in patria), **della Russia** (si potranno ammirare le famose Matriosche), **dell'Austria** (tipici presepi in cera), **della Polonia, dell'Inghilterra, della Francia, della Grecia, del Cile, del Ruanda** (presepe in foglie di banano), **dello Zaire, del**

Madagascar e del Kenia. La mostra può contare anche sulla consulenza artistica e gli allestimenti del maestro presepista **Antonio Pigozzi**, ormai un nume tutelare di quest'arte in Appennino. Sarà visitabile fino al 29 gennaio, con orari dalle 10 alle 12 e dalle 15 alle 18 (info Biblioteca Campanini, tel.0522-610204)



Lavanderia
Quadrifoglio

Lavaggio igienico
a secco e ad acqua

Servizio sartoria

Consegna
a domicilio

Noleggio biancheria

via Roma 29/B . tel. 0522 611757
Castelnovo ne' Monti (RE)

SHALIMAR

TATTOO - PIERCING - PROFUMERIA - UNGHIE
TRUCCO PERMANENTE - CERIMONIA

Piazza Martiri della Libertà 12/D
Castelnovo ne' Monti - tel. 0522 812335
www.tattooshalimar.com

ASS. SANNIO ARTE DANZA

Centro Danza Appennino
del Maestro Francesco Melillo

CORSI di
danza classica
danza contemporanea
danza moderna jazz
free dance
hip hop

Tutti i corsi sono
per bambini e adulti

Teatro Bismantova - Castelnovo ne' Monti
Info: 349 3353659 - 333 8218536



segue da pag. 1

il nostro Bilancio di previsione 2012 mancano 1 milione e 600 mila euro: ciò significherà una contrazione ulteriore di capitoli anche importanti quali cultura, sport, promozione del territorio, e purtroppo inevitabilmente anche un aumento della pressione fiscale locale che il Governo sarà costretto ad attuare. Cercheremo in tutti i modi di mantenere i servizi alla persona, quelli che tutelano i minori, i portatori di handicap, gli anziani, e di far fronte tramite il nostro Sportello Sicurezza Sociale alle emergenze che immancabilmente si presenteranno. Saremo davvero chiamati a collaborare tutti strettamente, in una ottica di solidarietà che dovrà essere ancora più forte di quanto la nostra comunità, da sempre generosa e partecipe, abbia mai espresso in passato, tra Amministrazione, Cittadini, Associazioni di volontariato, che ringraziamo per la loro costante attenzione alle marginalità, alle povertà, agli ammalati. Solo così potremo sperare di affrontare la situazione di bisogno che comporterà sacrifici per tutte le famiglie. Come detto anche dal Presidente del Consiglio Mario Monti a livello nazionale, anche l'Amministrazione cercherà in tutte le misure attuate di essere equa, di suddividere gli interventi in base al reddito, di non far pagare sempre alle solite categorie il prezzo di quella che speriamo potrà essere una ripresa del nostro Paese. **E' comunque difficile al momento anche progettare investimenti ed opere pubbliche**, che nei momenti di crisi avrebbero un'importante funzione di sostegno e rilancio dell'economia: avremo anzi grosse difficoltà per le manutenzioni ordinarie, sulle strade, l'arredo urbano, l'illuminazione pubblica. Cercheremo di individuare con cura le urgenze, chiedendovi comprensione per le difficoltà che ci troveremo ad affrontare. **Sono comunque certo, nonostante tutto, che il nostro Paese, l'Italia, ma anche il nostro territorio in particolare, abbiano la capacità produttiva, imprenditoriale, amministrativa e soprattutto umana per rispondere a questa contingenza critica**, trovando e percorrendo insieme la strada verso un rilancio e nuove possibilità di crescita: abbiamo ricchezze, quali il nostro ambiente, la nostra storia, la nostra capacità di lavorare insieme, di essere solidali, che non possono esserci tolte e che anzi in un quadro di difficoltà potremo valorizzare al massimo. Ecco dunque che quest'anno gli auguri che vi faccio sono forse i più sentiti, perché ne avremo, tutti, davvero bisogno.

Gian Luca Marconi, Sindaco



Buon Natale Appennino

Tutte le domeniche di dicembre
Shopping di domenica
Negozi aperti
a Castelnovo ne' Monti e Felina

Tutto il mese di dicembre e gennaio
Natività all'ombra della Pietra:
grande diorama di Antonio Pigozzi
Castelnovo ne' Monti
Chiesa della Resurrezione

Da giovedì 8 dicembre a giovedì 5 gennaio
Mercatino di Natale della solidarietà
Idee regalo, decorazioni e cesti natalizi, manufatti, prodotti biologici confezionati dalla Scuola Parrocchiale dell'Infanzia Mater Dei, dai ragazzi dei centri diurni per disabili, Fa.Ce., dai ragazzi della Comunità "MartaMaria" e Fondazione Don Artemio Zanni
Castelnovo ne' Monti
piazza Gramsci - orari: 9.30-13/15-19

Giovedì 8, domenica 11, sabato 17 e domenica 18 dicembre
Natale a quattro zampe
Promozione per l'adozione di cani e vendita di gadget a cura di Aiut Appennin Emilia Romagna
Castelnovo ne' Monti
piazza Gramsci - orari: 14-20

Giovedì 8 e domenica 11 dicembre
Mercatino del Mater Dei
Vendita di articoli vari da regalo
Castelnovo ne' Monti
Atrio della Chiesa della Resurrezione
orari: 8-13/17-19

Dal 10 al 23 dicembre
L'Enigma del paesaggio
Personale della pittrice Luisa Guidetti
Castelnovo ne' Monti
Darkness Art Gallery
Inaugurazione sabato 10 - ore 16
Orari: tutti i gg.16-19

Domenica 11 Dicembre
Momenti musicali a cura dell'Istituto Superiore di Studi Musicali Peri-Merulo
Ensemble strumentale
ore 10.45 Rosano
Ensemble di ottoni
ore 18.45 Castelnovo ne' Monti

Giovedì 15 dicembre
Babbo Natale racconta ...
Storie di neve, di cieli stellati di magie in attesa del Natale per bambini e adulti che amano ascoltare
Castelnovo ne' Monti
Biblioteca comunale - ore 17

Dal 15 dicembre al 7 gennaio
Buon Natale GAOM
Oggettistica africana e natalizia
Castelnovo ne' Monti
piazza Gramsci - orari: 9-18

Dal 16 dicembre all'11 febbraio
Contenitori d'anima
Mostra di Cesare Calvi in memoria di Don Vittorio Chiari
Inaugurazione venerdì 16 - ore 18.30
Castelnovo ne' Monti
Cinema Teatro Bismantova

Dal 17 dicembre al 29 gennaio
Presepi del mondo
Collezione Rachele e Giuseppe Motta - Gropello d'Adda (Milano)
Con la partecipazione di "Presepi on line"
Consulenza artistica e allestimenti a cura di Antonio Pigozzi
Inaugurazione: sabato 17 - ore 17 con intrattenimento musicale a cura dell'Istituto Superiore di Studi Musicali Peri-Merulo
Duo di Fisarmoniche: Razzoli Luca e Valentini Daniele
Castelnovo ne' Monti
Palazzo Ducale orari: 10-12/15-18
Natale 15-18 (Capodanno chiuso)
Visite delle scuole su prenotazione
Biblioteca comunale tel. 0522610204

Domenica 18 dicembre
Auguri a cavallo
Passeggiata in carrozza, battesimo della sella, mostra di cavalli e stand eno-gastronomico
Castelnovo ne' Monti
piazza Peretti - orari: 10 -19

Concerto di Natale
Coro Bismantova, Corale della Resurrezione, Ensemble dell'Istituto Superiore di Studi Musicali Peri-Merulo
Castelnovo ne' Monti
Chiesa della Resurrezione - ore 21

Lunedì 19 dicembre
Maria la prescelta
Canti e drammatizzazione dei bambini della scuola dell'infanzia Mater Dei
Castelnovo ne' Monti
Chiesa della Resurrezione - ore 20

Mercoledì 21 dicembre
Natale a ... Casa Nostra
Spettacolo a cura dei bambini della Scuola primaria di Felina
Felina - Parco Tegge - ore 21

Un sasso in tasca
Liberamente ispirato alla favola di Hansel e Gretel
Compagnia dei Coccodè
Testo e regia di Francesca Bianchi e Matteo Carnevali
Castelnovo ne' Monti
Teatro Bismantova - ore 21

Giovedì 22 dicembre
Al Cusnà
Anteprima nazionale del film-documentario
Castelnovo ne' Monti
Teatro Bismantova - ore 21

Concerto di Natale
della Banda Musicale di Felina
Felina
Chiesa Parrocchiale - ore 21

Sabato 24 dicembre
I Babbi Natale dell'Unitalsi
offrono spongata e brusca per le vie del centro
Castelnovo ne' Monti - orari: 9-13

Natale con il brulè del CAI
Castelnovo ne' Monti
piazza Gramsci - ore 14.30

Festa dei Babbi Natale
Vin brulè e... arrivo dei Babbi Natale
Felina
piazza Resistenza - ore 20.30

Dal 24 dicembre al 29 gennaio
Un Paese tanti Presepi
Presepe tradizionale nell'oratorio SS. Angeli Custodi e scene presepiali lungo le strade e nelle aie del borgo
Inaugurazione sabato 24 dicembre
Castelnovo ne' Monti
Casale di Bismantova
orari: feriali 14-20; festivi 10-20 (lunedì chiuso)

Domenica 1 gennaio
La schiuma e la crema
Storie d'infanzia, musiche strampalate, lezioni di pasticceria
Degustazione finale di bollicine e pasticceria creativa
Castelnovo ne' Monti
Teatro Bismantova - ore 17 (solo su prenotazione)

Venerdì 6 gennaio
La Befana nel borgo
Storie e dolci in compagnia della Befana con la collaborazione delle lettrici volontarie della Biblioteca
Castelnovo ne' Monti
Centro storico - ore 14.30

Befana in Teatro - Canto di Natale
Compagnia Muse & Musical
Liberamente tratto da "A Christmas Carol" di Charles Dickens
Castelnovo ne' Monti
Teatro Bismantova - ore 17

www.comune.castelnovo-nemonti.re.it cminfo@comune.castelnovo-nemonti.re.it

STEREOCENTRO
computer
INFORMATICA ED ASSISTENZA
Via Roma 31/b - 42035 Castelnovo ne' Monti (RE)
e-mail: info@scconline.it - web: www.scconline.it
Tel. 0522.612.073

FALEGNAMERIA
ROCCHI snc
Costruzione e fornitura di ogni tipo di serramenti in legno su disegno e misura
via Kennedy, 45 - FELINA (RE) - tel. e fax 0522 814149

Bizzarri Installazione impianti TV
Piazza Gramsci 2/e - Castelnovo ne' Monti (RE)
Tel. & Fax 0522 811175 - Cell. 329 2142275

Mailli Casa del colore **san marco** centro assistenza professionale

Qualità, servizio, consulenza, professionalità.

Oggi la Ditta Mailli Casa del Colore, dopo oltre 45 anni di esperienza, è una delle realtà più rappresentative nel campo del colore e della decorazione per la montagna reggiana. Attraverso i nostri sistemi tintometrici computerizzati siamo in grado di riprodurre fedelmente

qualsiasi tipo di colore richiesto. Inoltre, presso il nostro showroom potete trovare una vasta gamma di prodotti per la casa, pavimenti in gomma e PVC, tappezzerie, articoli per il restauro e belle arti, battiscopa e cornici, articoli di ferramenta, mobili in stile, cornici per quadri.

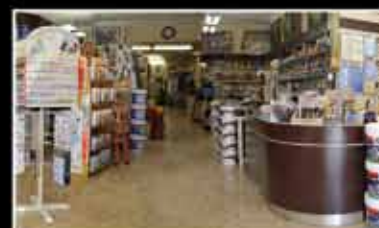

Casa del Colore di M. Mailli & C s.n.c.
Viale E. Bagnoli, 50/A - 42035 Castelnovo ne' Monti (RE)
Tel. e Fax 0522.812.503 - P.IVA 01778590354
www.mailliarcolore.it - info@mailliarcolore.it