



IN CAMMINO VERSO IL FUTURO, A TESTA ALTA

CONSUNTIVO DI MANDATO 2014 - 2019

A cura dell'Amministrazione Comunale di Castelnovo ne' Monti
Redazione, impaginazione e grafica: Kaiti Expansion srl (RE)
Stampa: La Nuova Tipolito - Felina
Chiuso in redazione: marzo 2019

In copertina: "Ieri sera a Fariolo" di Enzo Crispino

IN CAMMINO VERSO IL FUTURO, A TESTA ALTA

Di solito si lasciano alla fine, ma introducendo questo consuntivo di mandato intendo iniziare dai ringraziamenti. Ringrazio chi ha lavorato in questi cinque anni per portare i risultati che potrete scorrere in queste pagine. I miei colleghi della Giunta, quelli che ci sono oggi e quelli che hanno percorso insieme a noi una parte di cammino. I Consiglieri comunali, di maggioranza e minoranza, con i quali abbiamo sempre cercato di mantenere un dibattito utile e costruttivo. Il personale comunale, che ci ha supportato in ogni intervento e progetto portato avanti in questi anni. Le associazioni, siano esse di categoria, sportive, di volontariato, di soccorso, le realtà economiche e commerciali: esse rappresentano una forza trainante irrinunciabile per il nostro paese e il territorio, e contribuiscono in modo determinante a mantenerlo vivo e vivace.

Ringrazio soprattutto i cittadini, che in questi anni ho avuto l'onore di amministrare, e il piacere di incontrare, faccia a faccia, ogni giorno, in tantissimi, raccogliendo consigli, pareri, anche lamentele ovviamente ma sempre poste con il desiderio di contribuire, giocare un ruolo attivo e cercare insieme una strada per migliorare.

Cinque anni sono un periodo di tempo lungo, se considerato nella vita delle persone, ma può essere molto breve se si relaziona alla vita di un paese e un territorio. In questi cinque anni abbiamo lavorato sempre su alcuni obiettivi precisi, che possono essere così riassunti: cercare di dare una prospettiva di sviluppo a Castelnovo ne' Monti, segnare una strada che possa essere seguita anche nei prossimi anni, al di là degli interventi sull'emergenza quotidiana, comunque importantissimi.

Crediamo che il progetto strategico fondamentale sia stato l'adesione alla Strategia nazionale Aree Interne, che come avrete modo di leggere prevede interventi per 28 milioni di euro nei prossimi anni, su molteplici settori: dall'agricoltura ai servizi, dal turismo alla mobilità, fino alla formazione, la scuola e un migliore collegamento con il mondo del lavoro per i giovani.

Siamo consapevoli che in questi anni ci sono stati anche passaggi difficili, e non abbiamo mai nascosto che, nell'obiettivo generale della tenuta dei servizi, la chiusura del punto nascita dell'Ospedale Sant'Anna sia stata negativa. Abbiamo lavorato per evitarla prima della scelta avvenuta nell'ottobre 2017, abbiamo continuato a lavorare per una riapertura da allora. E abbiamo visto ora con soddisfazione la presa di coscienza trasversale, ormai da parte di tutti, che la chiusura non ha incrementato il livello di sicurezza per gestanti e neonati, anzi. Siamo convinti che attraverso il dialogo, coinvolgendo tutti i soggetti che sono parte in causa su questo tema, si possa tornare a nascere in montagna, in condizioni di piena sicurezza.

Al di là dell'importanza fondamentale del servizio, sarebbe un segnale forte: una dimostrazione del senso di appartenenza della nostra comunità, che resta molto profondo. La prova che vogliamo guardare al futuro con grande fiducia.

In questi anni, i dati lo confermano, Castelnovo ne' Monti in termini sociali ed economici ha tenuto, ma rappresenta ormai l'ultimo baluardo di un crinale che continua a lottare contro lo spopolamento. Vogliamo e dobbiamo invertire questo trend ormai pluridecennale, e ci sono basi importanti per poterlo fare. La qualità ambientale, culturale e sociale del nostro paese, il senso di comunità, la capacità di essere accoglienti, di saper integrare, sono caratteristiche che ci contraddistinguono e che sono attrattive per chi stia cercando un'alternativa allo stile di vita nei grandi agglomerati urbani, che vive una crisi epocale. Riuscire a tenere sul territorio o richiamare chi vi è nato e cresciuto, e riuscire ad attrarre chi cerca una qualità migliore del vivere: è questa la scommessa del futuro. Una scommessa enorme, da portare avanti mantenendo i servizi, creando opportunità di lavoro, migliorando i collegamenti sia verso la pianura che verso altri territori montani delle province vicine, che già guardano a Castelnovo, ad esempio per le sue scuole, o per l'Ospedale Sant'Anna. Scommessa difficile, ma che è un dovere accettare fino in fondo.

Il Sindaco
Enrico Bini



SOMMARIO

Su una strada sicura

Un grande lavoro sulle strade.....	pag. 6
La Pietra rinata.....	pag. 6
Manutenzione edifici pubblici.....	pag. 7
Una nuova casa per le associazioni.....	pag. 8
Nuova Casa Residenza Anziani.....	pag. 8
Migliorate le reti elettriche.....	pag. 9
Iniziative contro le barriere architettoniche.....	pag. 9

Insieme ai cittadini

Per un'urbanistica partecipata.....	pag. 10
I processi di rigenerazione urbana.....	pag. 11

Vicini ad altri territori

Strategia Aree interne 28 milioni in 3 anni.....	pag. 12
Finanziati tutti gli interventi.....	pag. 13
I servizi al centro.....	pag. 13
Le azioni.....	pag. 14

Attenti a non lasciare indietro nessuno

Formazione, lavoro e commercio.....	pag. 16
Impegnati per il Sant'Anna.....	pag. 17

Grande attenzione alle famiglie con disagi.....	pag. 18
Accoglienza e integrazione.....	pag. 18
Piano di zona 2018 - 2020.....	pag. 19
Nuove videocamere di sorveglianza.....	pag. 20
Smart City.....	pag. 20
Servizi ad alta tecnologia.....	pag. 21

Con la voglia di farci conoscere

Promuoviamo il nostro più grande patrimonio ..	pag. 22
Interventi sull'ambiente.....	pag. 22
Turismo e promozione del territorio.....	pag. 23
Sempre più Paese per lo Sport.....	pag. 24
Investimenti strutture sportive.....	pag. 25

Attenti alla giusta direzione

Un bilancio attento al futuro.....	pag. 26
------------------------------------	---------

Con pensieri positivi nella testa e nel cuore

Una comunità che chiede cultura.....	pag. 28
Teatro Bismantova.....	pag. 29
Istituto Merulo.....	pag. 29
Centro Giovani e Jerry Can.....	pag. 30

UN GRANDE LAVORO SULLE STRADE COMUNALI

Dal 2015 al 2018 una grande attenzione è stata data alla manutenzione ordinaria e straordinaria delle strade comunali, con interventi di asfaltatura a rotazione che hanno visto investimenti per una media di circa 225 mila euro ogni anno.

La variante del Ponte rosso

Un risultato importante è stato l'apertura della variante del Ponte Rosso. Il primo stralcio era stato completato, per un importo di 5,4 milioni di euro, nell'estate del 2015. Il secondo stralcio ha richiesto un importo complessivo di 3 milioni 452.420 euro. Era stato necessario sospendere l'appalto assegnato provvisoriamente alla ditta Unieco a seguito delle misure nazionali di contenimento della spesa pubblica del 2014, già finanziato per una quota pari a 1.385.620 euro, mentre rimaneva da finanziare per 2.066.800 euro. A seguito dell'alienazione di immobili, la Provincia ha destinato all'opera altri 1.046.800 euro; la Regione Emilia-Romagna l'ha cofinanziata per 1 milione di euro. Il Comune di Castelnuovo ha provveduto a reperire l'ulteriore somma pari a 20.000 euro attraverso specifiche convenzioni con privati (Banco emiliano, Banca Popolare Emilia-Romagna, Cna, Coldiretti, Confartigianato-Lapam, Confcooperative, Confederazione italiana agricoltori, Confercenti, Credito emiliano, Far Srl e Legacoop Emilia Ovest). Nel luglio del 2017 le opere sono state assegnate alla ditta Iembo Michele srl di Noceto (PR) a seguito del fallimento Unieco.

Lavori sulle strade comunali*

2014 (da giugno)	80.000 euro
2015	211.000 euro
2016	265.000 euro
2017	276.000 euro
2018	416.000 euro
Totale	1.248.000 euro

* Interventi per segnaletica orizzontale, verticale, asfaltature a rotazione varie strade e sfalci banchine.

LA PIETRA RINATA



Il 13 febbraio 2015, un grande frammento di roccia si era staccato dalle pareti della Pietra di Bismantova, precipitando



sul piazzale. Da quell'evento si è reso necessario un importante e imprevisto intervento di messa in sicurezza complessiva della rupe. Oggi, grazie ai lavori effettuati finanziati dalla Regione, **la Pietra di Bismantova è di nuovo pienamente fruibile**, e più sicura rispetto alle condizioni pre crollo. Ai lavori di messa in sicurezza si aggiungono altri importanti progetti relativi a Bismantova: la riapertura del santuario, grazie all'Associazione

ne popolare che l'ha sostenuta, il recupero della zona degli **Orti Benedettini**, dove è stata realizzata un'area verde - campeggio, e il **recupero dell'Eremo** la cui proprietà è passata al Parco nazionale. Infine è in corso l'intervento sul percorso attorno alla Pietra, con fondi Por Fesr e in collaborazione con il Parco.

Interventi per il ripristino e la messa in sicurezza della Pietra di Bismantova		
2015	Interventi urgenti di demolizione massi sopra al Rifugio	30.000,00 euro
2016	Primo e secondo stralcio per ripristino frana	340.000,00 euro
2017	terzo stralcio ripristino frana	318.000,00 euro
Totale		688.000,00 euro

GRAZIE A FONDI COMUNITARI E NAZIONALI (CBE) SONO GIÀ STATI FINANZIATI I LAVORI PER REALIZZARE NEL POLO DEL PEEP - PIEVE LE NUOVE SCUOLE D'INFANZIA ED ELEMENTARI

€
2,5 MLN
NUOVA SCUOLA
PRIMARIA

MANUTENZIONE EDIFICI PUBBLICI

Investimenti sugli edifici pubblici - manutenzione immobili*	
2014 (da giugno)	73.000 euro
2015	130.000 euro
2016	184.000 euro
2017	310.000 euro
2018	296.000 euro
Totale	993.000 euro

* Manutenzioni ordinarie e straordinarie. Sono comprese le manutenzioni impianti allarme, impianti elettrici, verifiche messa a terra, manutenzione sistemi e presidi antincendio di scuole, uffici comunali, cimiteri e altri spazi pubblici.

€
3,8 MLN
NUOVA SCUOLA
D'INFANZIA

Ricostruita la Squadra comunale di Pronto intervento

Per lavori urgenti di portata limitata, è stata ricostruita la Squadra di Pronto intervento del Comune: alle dipendenze del Comune era rimasto un solo cantoniere, nel 2017 - 2018 ne sono stati assunti altri tre per ricomporre la squadra.

Inoltre si è investito sull'acquisto di mezzi: 1 escavatore - terna euro 48.000; 1 mini escavatore 16 q.l. euro 17.000 e 1 camion portata 68 q.l. Euro 35.000. Inoltre è stato acquistato un nuovo mezzo Fiat Doblo in dotazione al necroforo euro 8.000, e sono stati effettuati acquisti per il rinnovo di materiali usurati nei cimiteri per euro 20.000.



UNA NUOVA CASA PER LE ASSOCIAZIONI

FONDI REGIONALI
PROTEZIONE CIVILE

UNIONE COMUNI
DELL'APPENNINO

200.000

DAL COMUNE

350.000

250.000

650.000

EURO
1.450.000
IMPORTO COMPLESSIVO

APPORTO CAPITALE PRIVATO PROMOTORE
FINANZIARIO CROCE VERDE

Attraverso l'ampliamento del Centro sovracomunale di protezione civile (Centro Fiera) verrà realizzata **la nuova sede la Croce Verde di Castelnuovo Monti e altre associazioni impegnate nel campo del soccorso**, come le unità di Protezione civile e l'As-

sociazione Alpini. Associazioni che avranno così la possibilità di operare in sinergia, in particolare in situazioni di emergenza territoriale che richiederanno forte collaborazione. Il Comune investirà 200 mila euro, su un investimento complessivo da 1.450.000 euro.

NUOVA CASA RESIDENZA ANZIANI "VILLA DELLE GINESTRE"



La nuova Casa Residenza Anziani **sorgerà entro due anni nell'area "ex Rabotti"**, prendendo il posto dell'attuale Villa delle Ginestre. La nuova struttura sarà accreditata in convenzione con il Servizio Sanitario Nazionale. L'intervento avrà un costo di 4,6 milioni di euro, che saranno completamente finanziati con apporti da capitale privato nell'ambito di un finanziamento di progetto, che vedrà la cooperativa Sociale Coopselios realizzare la struttura per poi averla in

gestione per 33 anni una volta conclusa l'edificazione. La Casa residenza per anziani conterà 60 posti complessivi. La progettazione del nuovo edificio ha considerato con grande attenzione l'inserimento organico nella natura circostante del manufatto; la struttura socio sanitaria sarà dotata delle più moderne tecnologie per il confort e la sicurezza degli ospiti, e l'edificio nel suo complesso avrà elementi di risparmio energetico (pannelli fotovoltaici) e idrico.

MIGLIORATE LE RETI PER EVITARE BLACK OUT

A partire dall'inverno 2017 attraverso un coinvolgimento sia dei sindaci dell'Unione montana dell'Appennino Reggiano che di E-distribuzione, sono stati compiuti importanti investimenti per la **manutenzione straordinaria della rete elettrica, per renderla più resistente agli eventi meteorologici** di forte entità che avevano messo a dura prova gli impianti nelle aree montane. In particolare a Castelnovo è stata rinnovata la linea che serve le frazioni di Costa de Grassi, Vigolo, Parisola, Carnola e Bondolo. Sono state inol-

tre compiute manutenzioni sugli alberi e le piante che rischiavano di cadere sui cavi in caso di maltempo.



INIZIATIVE PER L'INCLUSIVITÀ E CONTRO LE BARRIERE

Sono state condotte dal Comune diverse iniziative per incrementare l'inclusività sociale e favorire l'accessibilità al centro del paese, ai suoi spazi pubblici, ma anche ai negozi e agli esercizi attraverso l'azione **"Non sono perfetto ma sono accogliente"**. Questo progetto ha raccolto una straordinaria adesione, con più di 40 tra bar e negozi che hanno deciso di prendervi parte, e hanno ricevuto il kit "negozio accogliente", che prevede una pedana telescopica mobile e leggera o soluzioni e attrezzature per favorire l'accessibilità; la fornitura della vetrofania "Non sono perfetto, ma sono accogliente" che renderà l'attività subito identificabile come parte del progetto. Nel 2018 inoltre è stato avviato **il primo stralcio dei lavori previsti dal PAU** sul tratto di via Roma, via Prampolini, le

Piazze Peretti e Martiri della Libertà, per un importo di circa 260.000 euro.



PER UN'URBANISTICA PARTECIPATA

Un'esperienza di grande rilievo e innovativa per molti aspetti è stata condotta **a partire dal 2016 con il progetto di urbanistica partecipata. Il progetto è passato attraverso diverse fasi, cominciando con le Mappe di Comunità, per poi passare al Forum civico, fino alle iniziative sulla valorizzazione e salvaguardia delle vedute ritenute più belle e interessanti nel centro urbano di Castelnuovo, un'indagine con un gruppo di cittadini su possibili interventi di riqualificazione dell'area dell'ex cinema Ariston a Felina, e con un gruppo di giovani sull'edificio**



dell'ex consorzio agrario a Castelnuovo.

Ognuno di questi passaggi ha visto la conduzione da parte di esperti di urbanistica, architettura, ma anche di antropologia e psicologia, dato che il processo coinvolge anche il senso di appartenenza al proprio paese e territorio.

MASTERPLAN RIGENERAZIONE URBANA CENTRO ABITATO DI FELINA

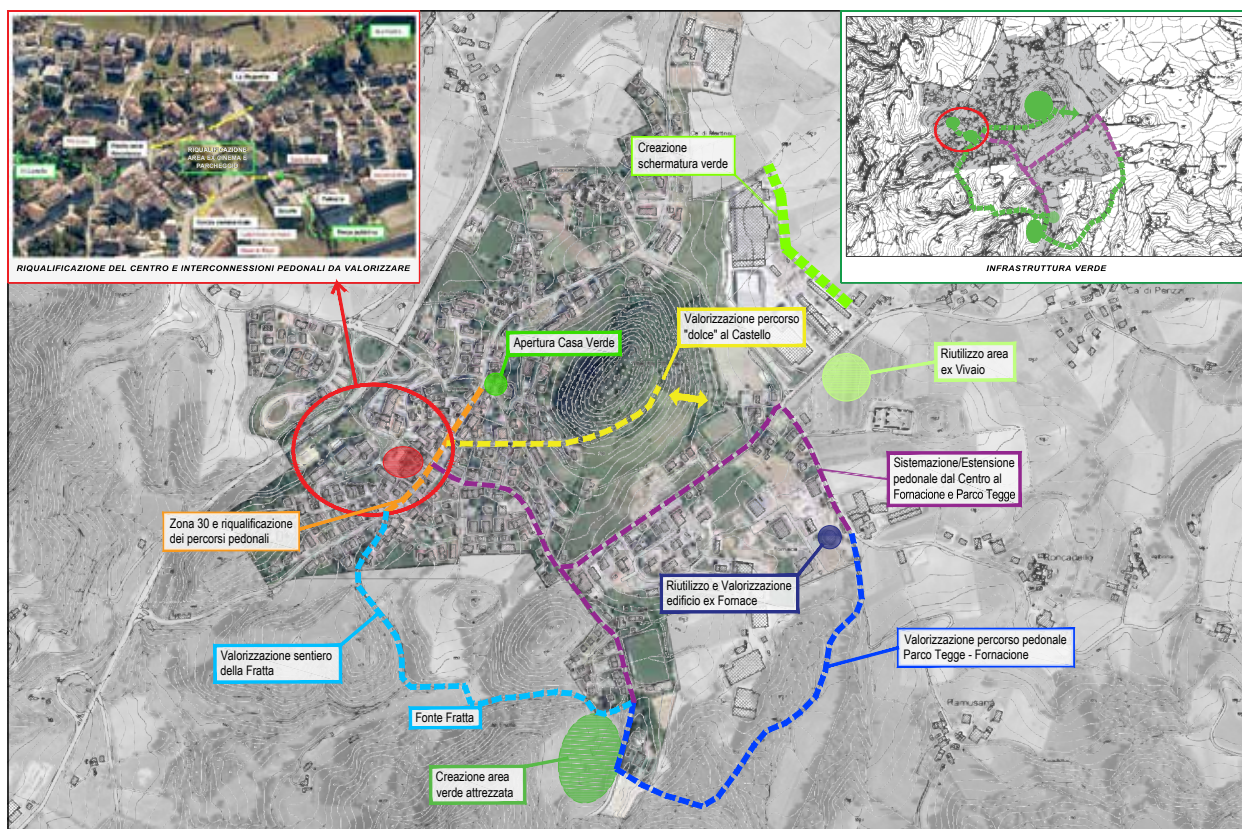

PROCESSO PARTECIPATIVO DI RIGENERAZIONE URBANA

Percorsi svolti e partecipanti

Mappe di Comunità

(da settembre 2016 a marzo 2017)

- 45 partecipanti agli incontri svolti a Castelnovo e Felina
- 110 persone coinvolte attraverso questionari
-

Forum Civico

(maggio e giugno 2017)

Circa 100 persone coinvolte negli incontri

- Cittadini residenti
- Consiglieri comunali
- Persone che non vivono ma lavorano a Castelnovo
- Rappresentanti di realtà economiche e

produttive

- Operatori turistici
- Professionisti
- Associazioni di volontariato
- Associazioni di categoria

Gruppo di giovani sull'area dell'ex Consorzio Agrario

Coinvolti 23 giovani, tra i 17 e 27 anni, con partecipazione volontaria

Ex Cinema Ariston di Felina

Coinvolti 27 cittadini

Associazioni di volontariato

Società cooperative del settore ricreativo

Approfondimenti e documentazione sul percorso di urbanistica partecipata: <http://www.comune.castelnovo-nemonti.re.it/mappa-di-comunita/>

MASTERPLAN RIGENERAZIONE URBANA CENTRO ABITATO DI CASTELNOVO NE' MONTI

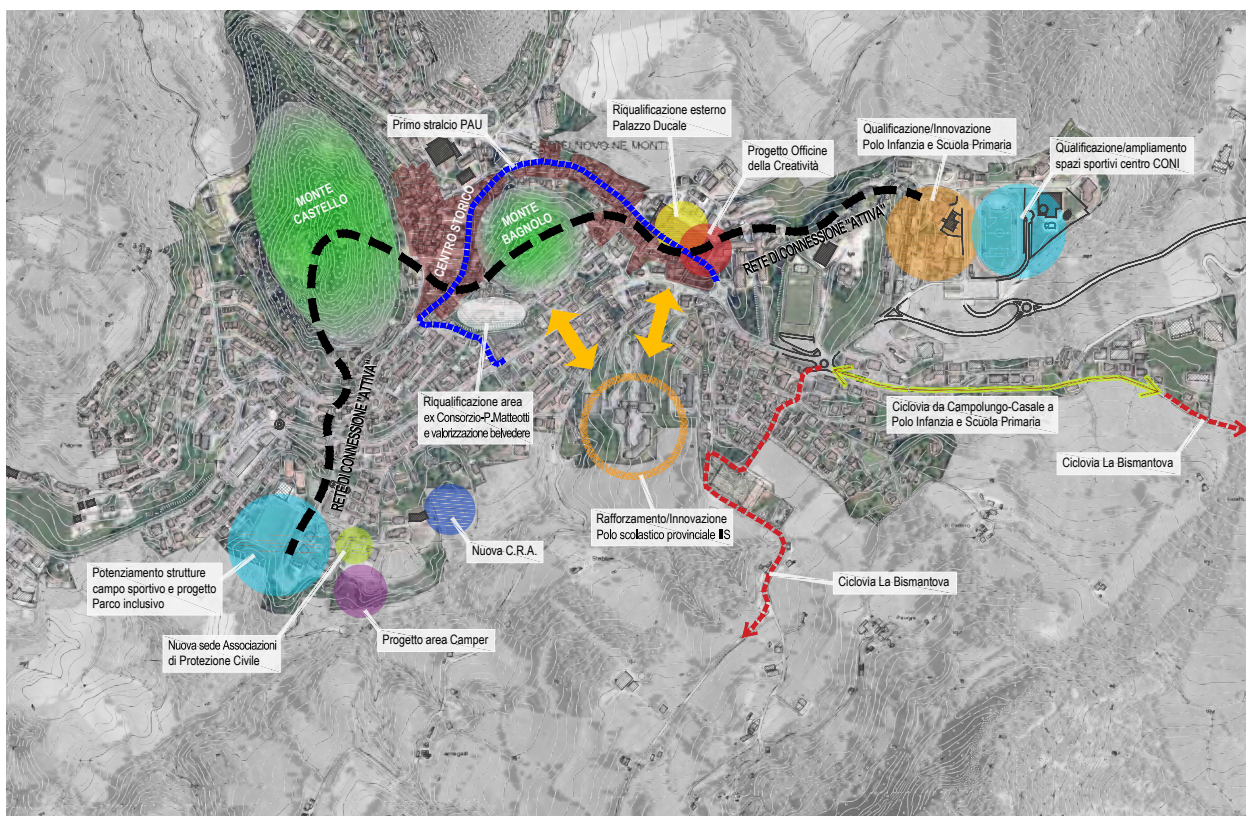

STRATEGIA AREE INTERNE 28 MILIONI IN 3 ANNI



Avviato nel 2014, nel 2018 il progetto dell'Appennino Reggiano per far parte della Strategia Nazionale Aree Interne ha visto un passaggio concreto fondamentale, **in grado di dare una prospettiva nuova e di grande spessore al territorio per i prossimi anni, con l'approvazione dell'accordo quadro per la strategia d'area.** In pratica tutte le azioni previste nella strategia intitolata "La montagna del Latte – Stili di vita salutari e comunità intraprendenti nell'Appennino emiliano" sono state finanziate, per un ammontare di 28 milioni di euro di investimenti nei prossimi tre anni. Investimenti per una nuova organizzazione della filiera

del Parmigiano Reggiano, per costituire un'organizzazione che commercializzi direttamente il prodotto di Montagna. Una diversa articolazione dei servizi escursionistici, a piedi e in bici, legati al benessere, in sintonia con la forte naturalità dell'area e all'importante riconoscimento Mab Unesco. E poi interventi per rafforzare i servizi ai cittadini, contrastare lo spopolamento e favorire l'invecchiamento attivo della popolazione; da un lato potenziando la prevenzione e la promozione della salute e accrescendo l'offerta didattica delle scuole e i servizi di mobilità, dall'altro valorizzando i tanti punti di forza che già caratterizzano questo territorio.



FINANZIATI TUTTI GLI INTERVENTI

L'Accordo di Programma quadro sottoscritto a fine 2018 rappresenta l'ultima fase del percorso che per diversi anni ha visto lavorare insieme associazioni, imprese, istituzioni. La parte operativa a seguito dell'accordo (con 28 milioni di euro arrivati per 3,7 milioni da fondi pubblici dello Stato, 17 dalla Regione Emilia-Romagna attraverso l'utilizzo dei Fondi Sie- Psr, Por Fse, Por Fesr, 6 milioni dai privati e 1,3 stanziati dagli enti locali coinvolti) vedrà azioni per l'innovazione produttiva della filiera del Parmigiano Reggiano, e in particolare del Parmigiano Reggiano di Montagna, costituendo un'organizzazione che lo commercializzi direttamente, grazie al progetto di filiera "Il crinale", in cui sono coinvolte 37 imprese del territorio tra caseifici e aziende di allevamento.



Importanti le azioni legate al turismo, con la realizzazione di nuovi itinerari escursionistici e la creazione di una nuova offerta di servizi per le escursioni, a piedi e in bicicletta, ma anche legati al benessere e in sintonia con la forte naturalità dell'area e al riconoscimento di questa zona dell'Appennino come sito Mab Unesco.

I SERVIZI AL CENTRO

La strategia prevede interventi per dare più forza ai servizi per i cittadini. **Dal punto di vista sanitario**, ad esempio, per la popolazione anziana sarà potenziata la prevenzione e la promozione della salute, ad esempio attraverso l'inserimento degli infermieri di comunità e i servizi di prossimità erogati dalle cooperative di comunità dell'area.

Sul fronte della **scuola e della formazione** la strategia intende favorire una migliore didattica a partire dalla fascia di età 0-10 anni, accrescendo e

personalizzandone l'offerta anche per contenere le forme di disagio e aumentare la connessione tra didattica, risorse territoriali e sviluppo locale attraverso un approccio laboratoriale e l'**alternanza scuola-lavoro**.

Per quanto riguarda l'accessibilità è previsto un importante investimento per portare la banda ultra larga in tutto il territorio, mentre sul fronte mobilità saranno potenziati i servizi di trasporto locale e quelli di trasporto a chiamata attraverso la creazione di una centrale della mobilità.

La Strategia nazionale Aree interne

Le Aree interne rappresentano una parte ampia del Paese - circa tre quinti del territorio e poco meno di un quarto della popolazione - molto diversificata al proprio interno, distante da grandi centri abitati e con traiettorie di sviluppo instabili eppure dotate di risorse che mancano alle aree centrali, con problemi demografici ma anche con un forte potenziale di attrazione.

Il Piano nazionale di riforma negli anni scorsi ha adottato la Strategia di sviluppo per contrastare la caduta demografica e rilanciare la crescita e i servizi di queste zone, mettendo a disposizione fondi ordinari della legge di stabilità e fondi comunitari. L'Agenzia nazionale per la coesione territoriale è il soggetto responsabile

LE AZIONI

Le azioni previste nell'ambito della Strategia Aree Interne sono molteplici e riguardano diversi campi di applicazione. La tabella sottostante ne indica soltanto alcune a titolo esemplificativo

AZIONE	DESCRIZIONE	EURO
Centrale della mobilità	Tecnologie e servizi a supporto del trasporto per estendere il numero degli utenti del trasporto pubblico dai centri minori	250.000
Bismantino	Nuovo servizio di trasporto pubblico basato su flessibilità di connessione tra Castelnuovo e le provenienze esterne	125.000
Fruizione sostenibile nei Parchi	Attrezzatura di itinerari storico culturali (Via del Volto Santo, itinerario matildico Mantova Lucca) e di fruizione ambientale (Alta via dei Parchi) per la fruizione escursionistica	2.900.000
Infermiere di Comunità	Inserire l'infermiere di comunità nella rete dei servizi per rafforzare la risposta sul territorio (domicilio e ambulatorio di cure primarie) assicurare la gestione delle persone con patologia cronica e prendere in carico le fasce di popolazione fragile	380.000
Efficienza energetica degli edifici scolastici	Efficientamento energetico della scuola media Bismantova di Castelnuovo ne' Monti già attrezzato per la produzione da Fonti Rinnovabili verso la autosufficienza energetica	680.000
Laboratorio Appennino - mercato del lavoro	Potenziare l'offerta laboratoristica degli istituti superiori come strumento per l'integrazione con le imprese e lo sviluppo dell'alternanza scuola lavoro	360.000
Progetto di Filiera del Parmigiano Reggiano di Montagna	Sviluppare un progetto di filiera per la commercializzazione con il marchio "Prodotto di Montagna" puntando alla affermazione di uno specifico brand centrato sulle caratteristiche del territorio	9.000.000
Montagna del latte	Integrare l'offerta agroalimentare ed enogastronomica di qualità nel circuito di fruizione turistica a partire dal riconoscimento del turismo rurale attorno alla "montagna del latte"	400.000
Start up	Sostegno alla nascita e al consolidamento di nuove imprese agroalimentari, manifatturiere e di servizi integrandone l'offerta nel sistema economico locale	650.000
Banda Ultra Larga	Assicurare la disponibilità di una connettività ad alte prestazioni con prioritario riferimento agli insediamenti produttivi e ai luoghi di erogazione dei servizi pubblici	9.186.370
Imprese turistiche in rete	Rafforzare la consistenza e la qualità del tessuto imprenditoriale sostenendone l'integrazione in rete	1.500.000
Prevenzione cardio vascolare	Sviluppare l'attività di riabilitazione cardiologica in una logica di stretta integrazione con le politiche di promozione di stili di vita adeguati (attività motorie, alimentazione) con l'attivazione del centro di prevenzione cardiovascolare	298.000
Servizi educativi	Piattaforma 0-10: potenziamento delle attività espressive, motorie, comunicative e relazionali nella concezione della scuola come elemento chiave della progettazione di una comunità integrata	673.000



FORMAZIONE, LAVORO E COMMERCIO



In questi anni si è lavorato a stretto contatto con gli Istituti Superiori di Castelnuovo Monti, sostenendo **la creazione di forti legami con alcune tra le aziende a maggiori contenuti tecnologici e innovativi presenti sul territorio**. Questo ha portato a proficue esperienze di formazione scuola-lavoro e spesso ad uno sbocco professionale in particolare per quanto riguarda il settore meccatronico. Attraverso le azioni previste nell'ambito della Strategia Nazionale Aree Interne sono state realizzate **azioni di valorizzazione del settore agricolo**, in particolare sul Parmigiano – Reggiano di Montagna ma anche su esperienze di produzioni tipiche più ristrette ma di grande interesse. Negli ultimi anni il settore agroalimentare ha visto l'ingresso di diversi giovani a segnalare come ormai sia percepito nel suo pieno valore non solo economico ma anche sociale e culturale.

Tramite gli **investimenti sulla Banda Ultra-Larga**, anche questi previsti nella strategia d'area dell'Appennino reggiano, si è puntato a creare le condizioni per l'insediamento di professioni

avanzate, start up e piccole aziende innovative.

Il commercio resta la colonna portante dell'economia di Castelnuovo Monti. Nonostante un periodo che a livello regionale ha presentato difficoltà con una riduzione nel numero degli esercizi (dovuto in primo luogo ad un fenomeno di "concentrazione", con molteplici negozi di vicinato sostituiti da centri commerciali o supermercati), Castelnuovo ha visto una sostanziale tenuta e anzi un incremento nel numero dei negozi ed esercizi.

La scelta dell'Amministrazione è stata quella di evitare l'apertura di centri commerciali multistore, per **tutelare la permanenza dei piccoli – medi esercizi** che rappresentano storicamente l'elemento caratteristico del commercio locale.

Oltre alla vivacità economica, resta fondamentale ed è **incrementata in questi anni la partecipazione dei commercianti alla promozione e animazione del paese**, per incrementarne le potenzialità turistiche e consentire di far conoscere e apprezzare i servizi e l'ambiente di Castelnuovo.



NUMERO NEGOZI NEL 2014: 265
NUMERO NEGOZI NEL 2018: 274

+ 3,5%



NUMERO PUBBLICI ESERCIZI NEL 2014: 66
NUMERO PUBBLICI ESERCIZI NEL 2018: 66

Fonte dati SUAP Unione Appennino Reggiano



IMPEGNATI PER IL SANT'ANNA



Programma Sant'Anna Plus: 4 milioni destinati dalla Regione Emilia-Romagna, suddivisi in quattro aree.

Area dell'emergenza-urgenza

- Ristrutturazione completa del pronto soccorso, 2 milioni stanziati dalla Regione a cui si aggiunge 800.000 euro dell'Ausl per la sede provvisoria nella fase di cantiere.
- Nuova struttura, che aumenterà il comfort ma consentirà anche il lavoro in team, conclusione prevista nell'agosto 2020.

Chirurgia elettiva e specialistica

- Aggiunte 2 sedute al mese di chirurgia oculistica, che significa 18 interventi in più al mese (prevalentemente cataratte).
- Da febbraio 2018 prolungata dalle

14 alle 16 l'apertura delle sale operatorie e da marzo 2018 è iniziata l'attività di chirurgia otorinolaringoiatrica.

Area materno-infantile

- Attivato un mezzo dedicato al trasporto materno assistito e potenziate le attività consultoriali da 48 a 60 ore settimanali.

Prevenzione-riabilitazione cardiovascolare

- È stato avviato il percorso per il nuovo Centro di prevenzione cardiovascolare con l'inserimento di un cardiologo in più in equipe.

Il numero complessivo di interventi chirurgici svolti nelle varie discipline al Sant'Anna è salito da aprile 2017 ad aprile 2018 da 278 a 336, destinati a salire ulteriormente con l'attività otorinolaringoiatrica.

Tra il 2017 e il 2018 il Sant'Anna ha visto l'arrivo di 3 medici e 7 infermieri in più, e altri 3 medici e 3 infermieri saranno assunti in questi mesi.

Inaugurata la nuova sede dei servizi territoriali



A gennaio 2019 è stata inaugurata la nuova sede dei servizi territoriali Ausl in piazzale Marconi, dietro Palazzo Ducale, dove ora trovano una sede moderna e adeguata servizi che sinora erano dislocati in diversi luoghi del paese. In particolare i servizi di Igiene Pubblica, Medicina Legale, Sanità Pubblica Veterinaria, Igiene degli Alimenti e della Nutrizione, Prevenzione e Sicurezza negli Ambienti di Lavoro e il Centro di Salute Mentale. L'intervento voluto dall'Ausl, costato 2,5 milioni di euro e finanziato con fondi ministeriali e regionali, rappresenta un importante presidio per la salute sul territorio.

Punto Nascite

Il Punto nascite di Castelnuovo Monti è stato chiuso nell'ottobre 2017. Da allora le proposte dell'Amministrazione comunale sono state portate avanti, anche attraverso l'appartenenza al Coordinamento della Strategia Nazionale Aree Interne, presso la Regione Emilia-Romagna e presso il Ministero della Salute, e riguardano in sintesi due linee di azione:

- **La revisione dell'Accordo Stato - Regioni del 2010** che fissa il limite di 500 parti annui per mantenere aperti i Punti nascita anche in aree disagiate dal punto di vista orografico, garantendo comunque il livello di sicurezza anche in ospedali decentrati attraverso la rotazione dei professionisti;

- **L'attivazione di un progetto sperimentale per i Punti nascita localizzati nelle Aree interne**, mettendo anche a disposizione direttamente fondi che possano supportare l'integrazione di personale e dotazione così da portare il livello di sicurezza agli standard richiesti.

Su queste proposte si è aperto un canale di dialogo importante tra la Regione Emilia-Romagna e il Ministero che hanno concordato su queste linee di intervento, che vengono sostenute anche dai Comitati impegnati per la riapertura del Punto Nascite. L'impegno condiviso su questa linea sembra poter portare a risultati concreti. Il lavoro va avanti in questa direzione.

GRANDE ATTENZIONE ALLE FAMIGLIE CON DISAGI

In questi anni è stato portato avanti un grande lavoro sul disagio economico, abitativo, sul sostegno delle fasce deboli della popolazione, anche attraverso il sostegno alla permanenza nelle case protette. **Un lavoro che ha dato risultati importanti anche grazie alla collaborazione con associazioni e realtà del territorio impegnate in questo ambito**, come la Caritas, Centro Sociale Insieme, Casa della Carità di Cagnola, Vogliamo la luna, Casina dei

bimbi, Croce Verde Castelnuovo Monti, Caritas, Fondazione Don Zanni, Gruppo Alpini, gruppo I Freschi, Share the love, Al Bahit, Unitalsi, FaCe. Tra questi il gruppo Raggio di Luce, iniziativa meritoria nata da un gruppo di cittadini che si sono dati l'obiettivo di aiutare economicamente le famiglie in difficoltà provvedendo al pagamento utenze domestiche. I contributi vengono erogati attraverso i Servizi Sociali che garantiscono il rispetto scrupoloso delle norme in vigore.

Interventi su emergenze economiche e abitative

Anno	Emergenze economiche e abitative	N. Contributi	Famiglie	Famiglie Italiane	Con minori
2014	71.839,00	258	76	46	48
2015	73.550,00	282	68	32	42
2016	63.735,00	240	67	29	38
2017	48.220,00	130	38	19	20
2018	52.036,00	141	40	21	20
Totale	309.380,00	1051			

ACCOGLIENZA E INTEGRAZIONE



Un campo di attività a cui l'Amministrazione comunale ha attribuito grande attenzione ha riguardato l'emergenza internazionale legata a profughi e migranti.

Su richiesta del Ministero dell'Interno, e in collaborazione con le cooperative sociali Dimora di Abramo e L'Ovile, che gestiscono i piani di accoglienza richiedenti asilo, in questi anni sono stati ospitati a Castelnuovo diversi gruppi di cittadini stranieri, con il Comune che ha collaborato al loro collocamento abitativo, e ne ha coinvolti diversi **in lavori socialmente utili come la cura del verde pubblico, dei**

sentieri, in piccole manutenzioni.

Azioni portate avanti insieme ad associazioni del territorio, come Gaom, Caritas di Castelnuovo Monti, Unitalsi, Vogliamo la Luna, Al Bayt, Una Bottega Diversa, Scuola di Formazione Teologica Appennino Reggiano, Appennino 2.0 - Conoscerci per Costruire, Croce Verde di Castelnuovo e Vetto, Casa della Carità di Cagnola, Banda Musicale di Felina, Oratorio Don Bosco. Sono state realizzate iniziative **con l'obiettivo di costruire ponti, creare un dialogo tra culture.**

Castelnuovo ha mostrato di essere una comunità che sa essere ospitale.



Interventi a sostegno permanenza in case protette

Anno	Contributo	N. Assistiti/anno	Famiglie italiane
2014	15.693,00	3	3
2015	16.007,00	2	2
2016	37.196,00	6	6
2017	44.051,00	6	6
2018	27.223,00	5	5
Totale 140.170,00			

Progetto Raggio di Luce dal 2014 al 2018

Anno	Fondi raccolti	N. Contributi	Famiglie	Famiglie italiane
2014		27	15	12
2015	5.684,72	51	19	12
2016	4.832,00	31	20	12
2017	5.929,91	27	15	10
2018	5.862,00	34	13	7

PIANO DI ZONA 2018 – 2020 PER L'UNIONE APPENNINO

Un documento di grande importanza per le attività nell'ambito dei servizi socio sanitari è **l'Accordo di programma - Piano di zona 2018-2020**, che declina in ambito distrettuale le scelte e le politiche di welfare tra i sette Comuni dell'Unione e l'Ausl - Distretto di Castelnuovo Monti. Le risorse messe in campo per gli interventi hanno un valore complessivo che, **per il solo 2018, ammontava a 10 milioni 930.886 euro**, suddivisi tra risorse dell'Unione stanziati dai Comuni, risorse per spesa socio-sanitaria stanziati dall'Ausl, fondi per la

non autosufficienza, con l'integrazione di fondi regionali e nazionali, su una popolazione complessiva di 33.236 abitanti. In linea con la programmazione sviluppata in questi anni conferma il sistema dei servizi consolidati in particolare nell'area degli anziani e della disabilità (servizi domiciliari, centri diurni, laboratori occupazionali ecc), ma aperto anche al consolidamento e allo sviluppo di progettazioni innovative nell'ambito del sostegno alla genitorialità, all'inclusione sociale delle persone e delle famiglie in condizioni di fragilità.



NUOVE VIDEOCAMERE DI SORVEGLIANZA



A novembre 2018 sono entrate in funzione **le videocamere di sorveglianza che consentono un maggiore controllo sui punti di ingresso agli abitati e nei luoghi più frequentati del capoluogo e di Felina**. La collocazione è stata individuata in stretta collaborazione con le Forze dell'ordine: le registrazioni sono infatti gestite dal Carabinieri e dal comando di Polizia locale dell'Unione. L'installazione delle

videocamere era prevista contestualmente all'importante progetto "Smart City" attraverso il quale è in via di conclusione la sostituzione di tutti i punti di illuminazione pubblica. Tutti i vecchi corpi illuminanti vengono sostituiti con nuovi apparecchi Led, che presentano assorbimenti inferiori e maggior efficienza, puntando a ottenere un elevato risparmio energetico a parità di prestazioni illuminotecniche.

SMART CITY

- Costo complessivo 3 milioni di euro, coperti attraverso un finanziamento regionale da circa 400 mila euro
- Altri fondi dall'apporto dell'impresa sta realizzando il progetto, con fornitura globale dei servizi di diagnosi, finanziamento, progettazione, installazione, gestione e manutenzione degli impianti
- Il Comune corrisponde un canone annuo che comunque consente un risparmio rispetto alla bolletta precedente la sostituzione delle lampade.



SERVIZI AD ALTA TECNOLOGIA



Azioni per tutelare la legalità

Nel 2015 il Comune di Castelnuovo Monti è diventato il primo comune italiano a ottenere il riconoscimento di Comune Mafia Free. In questi anni sono state portate avanti molteplici azioni per il contrasto al gioco d'azzardo, all'abusivismo e di collaborazione con le forze dell'ordine per incrementare la sicurezza del territorio.

Consulenze sulla sicurezza degli eventi

Dal 2018 il Comune ha attivato un servizio di consulenza per le associazioni e le realtà che organizzano eventi e sagre sul territorio con l'obiettivo di fornire gli strumenti per salvaguardare queste iniziative che rappresentano una grande ricchezza per Castelnuovo e l'Appennino, dopo l'introduzione di nuove normative sulla sicurezza. Attraverso la presenza di un esperto vengono fornite indicazioni e aiuto agli organizzatori di questi eventi.

Sono stati attivati altri servizi telematici e avanzati, come la possibilità di accesso da parte di Enti esterni opportunamente convenzionati quali Carabinieri, Ausl ed altri enti pubblici, ai dati anagrafici del Comune, in modo da agevolare e rendere più efficienti ed efficaci i servizi erogati dagli stessi e i controlli per l'ordine pubblico.

È inoltre attivo l'accesso diretto da parte dei cittadini ai propri dati, per

effettuare visure sullo stato anagrafico proprio e di famiglia, nonché sullo stato di avanzamento delle proprie pratiche anagrafiche.

Infine **l'Ufficio Anagrafe è stato oggetto di un importante intervento di ristrutturazione e riqualificazione**, che ha mutato gli spazi interni consentendo un contatto più diretto e semplice tra il personale e gli utenti.

Carta d'identità elettronica

In questi anni il Comune di Castelnuovo Monti ha investito in un miglioramento dei servizi, introducendo alcune innovazioni di rilievo. Da due anni il Ministero dell'Interno ha abilitato il Comune di Castelnuovo all'emissione della carta di identità elettronica, uno strumento predisposto per consentire l'autenticazione in rete da parte del cittadino, finalizzata

alla fruizione dei servizi erogati dalle Pubbliche Amministrazioni, l'acquisizione di identità digitali sul Sistema Pubblico di Identità Digitale e ulteriori servizi in Italia e in Europa. Inoltre ha una integrazione più semplice e diretta con altri documenti come Passaporto elettronico o Permesso di soggiorno elettronico.

PROMUOVIAMO IL NOSTRO PIÙ GRANDE PATRIMONIO

La qualità ambientale del nostro territorio, la bellezza del paesaggio, gli scorci, i monumenti naturali quali la Pietra di Bismantova, i Gessi triassici, ma anche tanti altri, fino alle pinete che rappresentano una caratteristica storica di Castelnuovo, rappresentano il principale patrimonio di cui ci possiamo fregiare. In questi anni sono state portate avan-

ti tante azioni per la manutenzione e la valorizzazione di questo patrimonio, cercando anche di farne un motore economico attraverso il turismo, oltre che un motivo di attrazione molto forte verso chi stia cercando un luogo dove vivere al di fuori dell'inquinamento, del caos e dell'insicurezza dei grandi agglomerati urbani.

INTERVENTI SULL'AMBIENTE

2014-2018



129.713

INVESTIMENTI A SOSTEGNO DELLE ATTIVITÀ DI PROMOZIONE DEL PAESE IN COLLABORAZIONE CON I COMMERCianti (PASQUA NE' MONTI, NOTTE ROSA, EVENTI IN CENTRO STORICO, NATALE NE' MONTI, ALTRE ATTIVITÀ)

2017-2018



44.310

PROGETTO CASTELNUOVO C'ENTRO

- Investimenti per mantenere le certificazioni ambientali e riconoscimenti
- progettazioni per le risorse rinnovabili e impianti per il risparmio energetico: (progetto studio per impianti pale eoliche)
- Riqualificazione centro (acquisto fiori in centro e centro storico e felina, restauro fontane, aiuole, cartelli informativi, turistici)
- Progetti scolastici su educazione ambientale
- Partecipazione a progetti ambientali di rilevanza nazionale (Puliamo il mondo, Nati per camminare)
- Progetto con Enaip in collaborazione con il Carcere di Reggio per manutenzioni del verde e pulizia straordinaria dei sentieri su Monte Castello
- Adozione orti urbani e cura delle aiuole e aree verdi pubbliche
- Commissione ambiente e commissione Unione Comuni Appennino: collaborazione con i cittadini e tra Comuni
- Lavoro sulla collocazione delle antenne per telefonia con la Commissione ambiente
- Verifiche annuali programmate e straordinarie con Arpa su inquinamento dell'aria e verifiche straordinarie sulle onde elettromagnetiche in via Matilde
- Riqualificazione delle pinete: pulizia e intervento di manutenzione straordinaria nel 2017 su Monte Bagnolo, riqualificazione aree gioco e creazione area fitness nel 2018.
- Controllo e verifica quotidiana della tariffa rifiuti, partecipazione a tavoli di lavoro in Atersir e sedi istituzionali, controllo servizi e attività del gestore, miglioramento situazioni critiche del porta a porta
- Progetto centri di raccolta con assegnazione di "punti" per accedere alla scontistica dedicata, con aggiunta di categorie ulteriori rispetto lo standard provinciale per contrastare il fenomeno degli abbandoni vicino ai cassonetti
- Miglioramento piazzole rifiuti e adattamento giri di svuotamento per particolari necessità familiari o aziendali
- Percentuale raccolta differenziata raggiunta: oltre 67%, su 6,5 tonnellate di rifiuti prodotti



- Riqualificazione e manutenzioni giochi nei parchi
- Riqualificazione completa parco giochi Palazzo Ducale (luci, acqua, giochi, erba fiori e siepe)
- Convenzioni per pulizia e manutenzioni Pietra di Bismantova (pulizie bagni, piazzale e sentieri) con associazioni diverse
- Convenzioni per pulizia e manutenzioni Pineta di Monte Bagnolo (pulizie bagni, apertura stagionale e manutenzioni ordinarie pineta)
- Interventi straordinario sul verde assegnati a ditte del territorio per permettere un lavoro a rotazione
- Ripiantumazione annuale con messa a dimora di nuovi alberi (nel 2018 sono stati 3200)

TURISMO E PROMOZIONE DEL TERRITORIO

- Negli ultimi anni l'investimento economico in attività di promozione del turismo è aumentato in modo straordinario, attraverso il sostegno dell'Amministrazione comunale a tutte le attività e le manifestazioni che danno valore al territorio (Notte Rosa, Pasqua ne' Monti, Natale ne' Monti, Sotto il segno del Leone)
- Partecipazione al tavolo del commercio, nato, sostenuto e guidato per la creazione di un calendario di eventi turistici condiviso e per la creazione di politiche di sostegno al commercio e politiche di rilancio del territorio
- Organizzazione feste ed eventi e realizzazione del sistema dei servizi
- Sostegno e coordinamento della rinascita dell'Associazione Centro Commerciale Naturale
- In collaborazione con il Parco nazionale realizzazione di una nuova rete escursionistica tra la Pietra di Bismantova e le borgate rurali attorno alla rupe
- Nascita sito internet La Pietra e la Bismantova con carte sentieristiche scaricabili in gps
- Nuova carta turistica escursionistica della Pietra e dei sentieri della Bismantova
- Nuova Carta dei Geositi di Bismantova e Gessi Triassici
- Progetto Ciclovía del Volto Santo con il Parco Nazionale: realizzazione primo stralcio della ciclopedonale dell'Anello della Pietra
- Progetto Parco Archeologico e sentiero naturalistico archeologico di Campo pinnelli: realizzato e autorizzato, il progetto sarà realizzato nella primavera 2019
- Orti dei benedettini alla base della Pietra di Bismantova: creazione di un'area turistica-didattica con forte valenza forestale e connotazione turistica con area sosta tende temporanea, area sosta e pic-nic, aree panoramiche
- Realizzazione del progetto preliminare per la ristrutturazione della Torre di Monte Castello e della pineta con illuminazione del percorso dal centro storico alla torre
- Realizzato progetto Area Sosta camper
- Riqualificazione dell'Ufficio IAT in Centro Storico
- Inserimento in canali turistici di grande rilievo come I cammini storici d'Italia e I Castelli Matildici

Andamento dell'afflusso turistico

2015
arrivi 2.099
presenze 5.473
2016
arrivi 3.666
presenze 8.669
2017
arrivi 4.067
presenze 13.371
2018
arrivi 5.219
presenze 16.349

Incremento tra il 2015
e il 2018:
arrivi +148,6%,
presenze +198,7%

Fonte dati: Servizio statistica, comunicazione, sistemi informativi e geografici Regione Emilia-Romagna

SEMPRE PIÙ PAESE PER LO SPORT



Castelnovo ne' Monti Paese per lo Sport è uno dei progetti più duraturi e proficui portati avanti sul territorio. Ha importanti riflessi sia dal punto di vista educativo – formativo, in particolare verso le giovani generazioni, che economico, turistico e ricettivo. Ogni anno Castelnovo ospita decine di eventi tra ritiri, raduni, summit, stage e competizioni che hanno richiamato migliaia di atleti di tutte le età,

che non solo hanno utilizzato la ricca dotazione impiantistica del paese, ma spesso hanno anche soggiornato qui, hanno conosciuto l'Appennino, i suoi prodotti, il suo ambiente.

Queste azioni sono state portate avanti in collaborazione con le associazioni sportive, di volontariato e di promozione sociale del territorio.

PROGETTO	DESCRIZIONE	INTERVENTI
Una montagna di sport e salute	Azioni mirate alla diffusione della pratica motoria e sportiva tra la popolazione	<ul style="list-style-type: none"> • Attività per la prevenzione cardiovascolare • Escursioni in Appennino con il Cai • Camminate della salute • Corsi motori per adulti • Progetto Codice Blu - Defibrillatori • Educazione motoria nelle scuole • Gruppi di cammino alla scoperta del territorio
Palestra Sicura	Progetto regionale prevenire e contrastare fra i frequentatori delle palestre per promuovere un modello mirato al miglioramento dello stato di salute	<ul style="list-style-type: none"> • Attività Fisica Adattata per persone con difficoltà muscolo-scheletriche • All Inclusive Sport per persone con disabilità
Sotto il segno dello Sport	Manifestazioni sportive in collaborazione con le associazioni sportive locali	<ul style="list-style-type: none"> • Gare ciclistiche, motoristiche, automobilistiche, podistiche, di nuoto, di bocce • Tornei di volley, basket, calcio, tennis, tennis tavolo • Meeting di atletica, climbing lessons, canyoning, pesca sportiva • Ciaspolate e ramponate in appennino • Spettacoli di danza classica e moderna • Camminate della salute, gite ed escursioni • Camp estivi per i bambini di tutte le età • Raduno di slackline a bismantova • Festa lo sport in piazza
Turismo Sportivo	Protocolli con gli albergatori, prezzi convenzionati quanto a ritiri e stages di squadre esterne	<ul style="list-style-type: none"> • Castelnovo Monti Volley Cup - Torneo di Pasqua • Final Eight Boy League • Basket Camp Grissin Bon • Raduno estivo Fidal Emilia Romagna • Ritiro pre-campionato Pallacanestro Reggiana • Ritiro Giovolley



Gestione Impianti	Collaborazione con le associazioni sportive locali per la gestione dei numerosi impianti	<ul style="list-style-type: none"> • Centro Sportivo Polifunzionale Onda della Pietra • Centro CONI di Atletica Leggera • Centro Tennis via Martin Luther King • Campetto Tennis e campo da calcio in via Tegge – Felina • Campo da calcio con fondo sintetico in Via dei Partigiani • 4 Palestre a Castelnovo e Felina • Campo da calcio Gatta • Bocciodromo Felina
Centro di Medicina Sportiva	Con il responsabile Dott. Gianni Zobbi è continuata l'attività con associazioni sportive, atleti e cittadini per rilanciare e potenziare l'attività del Centro, in funzione dell'educazione sanitaria, motoria, sportiva, di recupero funzionale di persone con patologie	
Progetto Multisport	Finanziato dalla Commissione Europea ha lo scopo di promuovere le attività di volontariato nello sport, l'inclusione sociale, le pari opportunità e una sana attività fisica in particolare per i bambini - ragazzi	

INVESTIMENTI STRUTTURE SPORTIVE

ANNO	INTERVENTO	ATTUAZIONE	EURO
2016	Lavori palestra Peep	Guaina Copertura	87.000
	Lavori centro tennis		4.026
	Stralcio urgente acqua calda Centro Coni	Intervento realizzato d'urgenza	38.018
2017	Manutenzioni impianti sportivi	Centro Coni e palestra Felina	18.836
2018	Potenziamento impianto campo da calcio sintetico	esecuzione lavori 2019	179.853
	Riqualificazione centro di atletica Coni Fornaciari	Finanziato dalla Regione, esecuzione nel 2019 - 2020	490.000
	Manutenzione Palestra Felina	Manutenzione straordinaria, nuova guaina di copertura e spogliatoi	150.000
	Manutenzione altri impianti sportivi	Pavimentazione centro tennis, caldaia centro tennis, impianto elettrico spogliatoio Gatta	130.000

179.199
 CONTRIBUTI EROGATI DAL
 SERVIZIO SPORT PER ATTIVITÀ
 ED EVENTI DAL 2014

UN BILANCIO ATTENTO AL FUTURO



15 MILIONI

PIANO DELLE OPERE 2019
TRA INTERVENTI IN CORSO, GIÀ
FINANZIATI E IN GRADUATORIA
PER NUOVI FINANZIAMENTI

Calo del debito

In questi anni si è lavorato sulle politiche di bilancio per abbassare l'indebitamento netto del comune. Nel 2019 si attesterà ad euro 5.300.000 euro. Nel 2014, all'inizio del mandato, il dato era di 9.395.000 per cui crediamo di aver contribuito a restituire una situazione più sostenibile per i prossimi anni. Il risparmio di spesa sulla parte di bilancio cor-

rente è stato dal 2015 di 204.900 avendo estinto 16 mutui e attivati 3 a tasso zero. Nei prossimi anni arriveranno a termine finanziamenti importanti e se si prosegue su questa politica i risparmi saranno di ulteriori 124.000 euro l'anno dal 2020, altri 54.600 euro dal 2021 e così via con estinzione di ulteriori finanziamenti importanti.

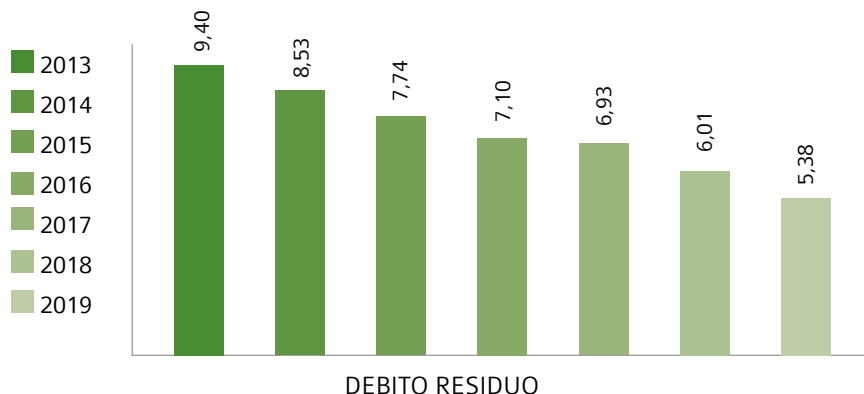

-46%

INDEBITAMENTO
DEL COMUNE DAL 2014



Spending review

Sono stati ricontrattati i servizi comunali. Inoltre attraverso il progetto di sostituzione dell'illuminazione pubblica Smart city si avrà un risparmio in termini

di spesa per energia di circa 80.000 euro l'anno. Quest'anno è prevista l'assunzione di 4 nuove unità per il personale comunale.

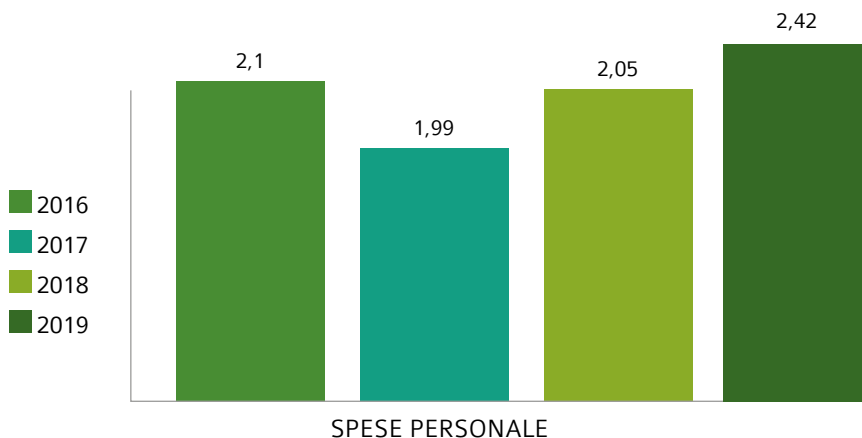

NEL 2019 È PREVISTA
L'ASSUNZIONE DI 4 PERSONE:
UN AGENTE DI POLIZIA LOCALE,
UN NECROFORO, UN ADDETTO
ALL'ANAGRAFE E UNO
ALL'UFFICIO SCUOLA

Tassazione comunale

Nessun aumento di tassazione è stato applicato se si esclude la TARI (comunque invariata nel 2019) nonostante il continuo monitoraggio e ricerca di soluzioni alternative che sta animando il nostro Comune e in generale l'Appennino. Non sono state aumentate le tariffe per i servizi comunali. Queste scelte sono state complesse in quanto in questi anni si sono costantemente ridotti i trasferimenti dallo Stato, e dal contesto territoriale sono diminuite le entrate dal settore edilizio a seguito della crisi (meno oneri di urbanizzazione, che però hanno

dato nell'ultimo anno segnali di ripresa). Nonostante ciò, è stato dato maggiore sostegno alle attività culturali, di commercio, promozione turistica e sportiva, alla ristrutturazione e mantenimento di immobili e strade, sono stati attivati nuovi, importanti investimenti. Grazie ai risparmi di spesa il risultato ottenuto è stato il mantenimento della tassazione comunale agli stessi livelli del 2014. L'obiettivo dei prossimi anni, anche grazie al calo dell'indebitamento del Comune, sarà quello di abbassare le imposte.

UNA COMUNITÀ CHE CHIEDE CULTURA

Raccontare ciò che è stato fatto per la cultura a Castelnuovo, potrebbe richiedere molte parole. Si è investito molto in questi anni, in termini di risorse, persone, contatti, rapporti, legami portati avanti con autori, artisti, e con le persone, la comunità. Una comunità attenta

e presente, che ha animato e popolato i servizi e gli spazi culturali, richiedendone anzi un ampliamento. Allora forse si può provare a raccontare quello che è stato fatto con i numeri, anche se può sembrare un ossimoro, ma danno un'idea immediata di questi anni di lavoro.

Attività espositive

Dal 2014 al 2018: 39
A Castelnuovo Monti, nelle sale di Palazzo Ducale e del Cinema Teatro Bismantova hanno esposto le loro opere tra gli altri:
Cesare Bedognè
Enrico Barbi
Fabrizio Ugoletti - Fabretti
Giorgio Benevelli
Gianpaolo Marchesi
Marino Iotti
Carla Bedini
Tamara Ferioli
Carlo Guidetti
Corrado Tagliati
Corrado Tamburini
Simona Sentieri
Palmiro Incerti
Debora Costi
Melchiorre Pietranera
Ermanio Beretti
Ugo Viappiani
Sergio Cardone
Celina Azzolini
Luca Compiani
Achille Ascani
Alessandro Colombari
James Bragazzi
Giuseppe Schenetti
Carlo Mastronardi
Sergio Padovani
Piero Vezzani
Erica Spadaccini
Enzo Crispino

Orari apertura biblioteca

Anno	Ore apertura primo piano	Ore apertura sala studio
2014	32	32
2018	36	60

Le sale della biblioteca al primo piano vengono frequentemente aperte anche al di fuori dell'orario canonico, ad

esempio al sabato pomeriggio o alla domenica, in occasione di eventi particolari, quali narrazioni o presentazioni.

Numero prestiti e presenze biblioteca

Anno	Prestiti	Presenze complessive	Media presenze/giorno
2014	29.010	29.575	99,3
2018	30.035	32.077	119,7





TEATRO BISMANTOVA



Il Teatro Bismantova è arrivato a inaugurare a fine 2018 la propria 15^a stagione teatrale. In questi anni si è confermato come **un caposaldo della cultura per Castelnovo e per tutta la montagna**, per l'attività teatrale e quella cinematografica, grazie a un folto gruppo di appassionati che rappresenta una colonna molto importante per il teatro. Anche quest'ultima stagione sono stati sottoscritti 190 abbonati, che signi-

fica il 50% della capacità complessiva del teatro. In questi anni il Bismantova si è contraddistinto per la qualità delle scelte e delle proposte, che ha portato alla costruzione di un dialogo proficuo con il pubblico. **Inoltre il Teatro è sede costante di corsi, spettacoli per le scuole, concerti e rappresentazioni di compagnie e gruppi musicali locali, convegni e presentazioni, esposizioni artistiche.**

Grandi nomi a Castelnovo

*In questi anni hanno
calcato il palco del Teatro
Bismantova*

Paola Gassman
Michele La Ginestra
Massimo Wertmüller
Maddalena Crippa
Marina Massironi
Alessandra Faiella
Rita Pelusio
Margherita Buy
Moni Ovadia
Oblivion
Maurizio Micheli
Tiziana Fosci
Antonio Pisu
Bebo Storti
Alessandro Fullin
Antonella Ruggiero
Mario Tozzi
Giobbe Covatta
Sergio Muniz
Vito
Claudia Penoni
Nicolas Vaporidis
Tosca
Corinne Clery
Barbara Bouchet
Iva Zanicchi
Paolo Gandolfi
Paolo Cevoli
Richard Galliano
Roberto Ciufoli
Gaia de Laurentiis
Milena Miconi
Rossana Casale
Amanda Sandrelli
Lella Costa
Orsetta de' Rossi
Serena Dandini
Elio
Max Pisu
Nino Formicola
Nini Salerno
Monica Gueritore
Paolo Nori
Lello Arena
Alessandro Haber
Anna Galliena
Zuzzurro e Gaspere
Pierluigi Tedeschi
Giorgio Albertazzi
Lillo e Greg
Giorgio Comaschi
Neri per caso
Ottavia Piccolo
Gian Marco Tognazzi
e tanti altri...

ISTITUTO MERULO

L'altra grande istituzione culturale della montagna è l'Istituto Merulo, sede castelnovese dell'Istituto Superiore di Studi Musicali Peri – Merulo.

Una realtà che in questi anni ha continuato a rinsaldare **il proprio rapporto sempre molto forte con il territorio**, attraverso una serie ampia



di servizi per i ragazzi, le scuole, e anche gli appassionati giovani o adulti che vogliano cimentarsi con i corsi liberi nell'apprendimento del canto o di uno strumento, e inoltre concerti e corsi di perfezionamento che diffondono cultura musicale agli appassionati e non.



CENTRO GIOVANI

Attività

- sala prove e progetti di valorizzazione della creatività giovanile
- organizzazione di iniziative culturali, di formazione
- allestimento della squadra di calcio "Il formicaio"
- collaborazione all'organizzazione di eventi, stand informativi

Laboratori:

- comunicazione
- video storytelling
- digital strategy
- Progetto Appennino in a Day per una narrazione condivisa sul vivere in Appennino
- Escursioni in Appennino
- Progetto distrettuale C'è Posto per te per sviluppare maggiori competenze rispetto al mercato del lavoro
- Partecipazione ai percorsi delle Mappe di Comunità e del Forum Civico
- Partecipazione agli incontri del Forum dei Giovani delle Riserve Mab

Unesco.

- Collaborazione con le associazioni Teatro Aperto/Cik, Gilda dei Bardi, Ateneum, Guide Alpine, Asd PDB, ASD Terrasanta, Cooperativa Papa Giovanni XXIII



Politiche giovanili

In questi anni sono andate avanti numerose attività e iniziative nell'ambito delle politiche giovanili, attraverso progetti quali

- Opportunità giovane (promozione e realizzazione della cittadinanza attiva per una migliore occupabilità)
- Incontri di raccordo distrettuale
- Tirocinii formativi
- Laboratori formativi e orientativi

opportunità personali dei giovani che su quelle del territorio in cui vivono. Per conoscere le attività del gruppo è a disposizione il sito www.jerrycan.it.

JERRY CAN

JerryCan, avviato nel 2016, è un gruppo giovanile che si propone come "motore creativo della montagna". Vede una vasta collaborazione tra l'Unione Montana dei Comuni dell'Appennino reggiano e i relativi comuni, l'Azienda Speciale Consortile Teatro Appennino, Cooperativa Sociale Papa Giovanni XXIII, Confcooperative, Istituti superiori Cattaneo – dall'Aglio e Nelson Mandela, il Parco nazionale dell'Appennino, Eaip, la Strategia Aree Interne, il Servizio Sociale Unificato. Il gruppo di giovani si pone tra gli obiettivi, oltre a favorire occasioni di incontro, culturali, di divertimento, di riflettere sia sulle

Gemellaggi

Dal 2014 è proseguito un lavoro che ha visto iniziative finalizzate al consolidamento dei rapporti di amicizia e di collaborazione con i comuni gemellati di

- Voreppe (Francia)
- Illingen (Germania)
- Fivizzano (Italia)

con particolare attenzione al confronto sulle politiche alla persona e del territorio e sulla valorizzazione della funzione del Comitato gemellaggi come soggetto attivo che collabora con l'Assessorato. Si è lavorato con il comune di Kahla per un possibile gemellaggio. In questi anni sono stati organizzati diversi viaggi e soggiorni di scambio che hanno coinvolto in particolare molti studenti e giovani per costruire amicizie e un vero spirito di appartenenza europea.

14

VISITE SCOLASTICHE E VIAGGI STUDIO
DAL 2014 AL 2018

208

PARTECIPANTI AI
VIAGGI DELLA MEMORIA
DAL 2014 AL 2018





www.comune.castelnovo-nemonti.re.it