

**CAT** COOP TERMO IDRAULICI

Una grande squadra al tuo servizio

Via Monzani, 44/F  
Castelnovo Monti  
Tel. 0522 812928  
Fax 0522 612680

# castelnovo ne' monti

Organo della Giunta Comunale di Castelnovo ne' Monti - Autorizzazione del Tribunale di Reggio Emilia n. 590 del 20 marzo 1985  
Periodicità trimestrale - Anno XXVI n. 4 - dicembre 2017 - Proprietario: Amministrazione Comunale di Castelnovo ne' Monti  
Dir. Responsabile: Luca Tondelli - Stampa: La Nuova Tipolito snc (Felina) - Impaginazione e grafica: Kaiti Expansion srl (RE)



**CAT** COOP TERMO IDRAULICI

- Consulenze personalizzate
- Progettazione
- Installazione
- Gestione iter pratiche fiscali 50-65%
- Assistenza

attestazione SOA OS3 - OS28

## UN NATALE SPECIALE A CASTELNOVO

**S**arà un Natale speciale quello ormai alle porte per Castelnovo Monti, grazie ad un ricco calendario di iniziative messe in campo nell'ambito di un progetto che vede da mesi collaborare strettamente l'Amministrazione comunale e i Commercianti del paese. **"Castelnovo C'entro"** è il nome dato a questo progetto, di cui le attività natalizie sono solo l'ultimo capitolo in ordine di tempo, anche se forse il più eclatante: un modo di presentare il paese e

la sua ricca rete commerciale al meglio nel periodo delle feste. Una proposta che invita da tutta la provincia, ma anche oltre, a coniugare la bellezza e il piacere di un giro in Appennino con lo shopping in vista delle festività, e lo fa con eventi, gastronomia, tutte le domeniche con i negozi aperti e alcune novità di sicuro richiamo. Dal 3 dicembre al 14 gennaio ad esempio sarà aperta tutti i giorni nel centro di Castelnovo (in piazza Gramsci) una pista per di pattinaggio su ghiaccio, per grandi e bambini.

*segue da pag. 3*



Foto Alessandro Bertucci



# ANTIFURTO RELAITRON

**DA TRENT'ANNI PROTEGGE  
LE CASE DEGLI EMILIANI**



**www.relaitron.it**

Via Monti Urali, 50  
REGGIO EMILIA

**Esperto analisi della sicurezza  
rilascia preventivi  
gratuiti e personalizzati**

**Azienda Certificata**

Impianti antifurto  
(servizio notifiche WhatsApp)

Impianti antincendio

Impianti telecamere T.V.C.C.

Impianti nebbiogeni

Collegamento diretto  
con forze dell'ordine  
e istituti di vigilanza



**Tel. 0522 334717**

# Buon Natale e Felice Anno Nuovo

*Goditi in serenità le feste,  
alle tue polizze ci pensiamo noi.*



[www.unionbrokers.it](http://www.unionbrokers.it)



# UN NATALE SPECIALE GRAZIE ALLA SINERGIA CON I COMMERCianti

**I** 3 dicembre l'avvio delle attività ha visto una grandissima affluenza e un apprezzamento unanime, con i Fuochi d'Inverno, un grande spettacolo pirotecnico in paese, e l'apertura ufficiale della Pista di Pattinaggio. Poi la serie di attività proseguirà il 10 dicembre con la Casetta di Babbo Natale, il Bosco di Natale e le Passeggiate con gli asinelli. Il 10, 17 e 24 dicembre ci sarà il mercatino di Natale in Centro storico. Il 16 e 17 dicembre invece sarà la volta del Trenino di Natale. **Infine una serata speciale è in programma il 23 dicembre, con La Notte delle Stelle: spettacoli per le strade e le piazze del paese e apertura straordinaria dei negozi fino alle 23.30.**

Per aggiornamenti su tutte le attività è possibile visitare il sito [www.castelnovocentro.it](http://www.castelnovocentro.it), o anche scaricare la nuova App "CastelnovoC'entro" per scoprire tutti i negozi del centro e gli eventi, e naturalmente visitare il sito del Comune [www.comune.castelnovo-nemonti.re.it](http://www.comune.castelnovo-nemonti.re.it). "Il progetto Castelnovo C'entro - ha spiegato il Sindaco Enrico Bini - è importante perché è cresciuto sulla base di una forte collaborazione e connessione tra Amministrazione comunale, commercianti, associazioni di categoria, per una serie di azioni che da una parte qualificano la nostra rete commerciale, che è storicamente un punto di forza del paese, e dall'altra la rendono maggiormente interconnessa con la promozione del

territorio e il turismo, per cui ringrazio tutti gli attori che hanno partecipato a questo percorso". Ha aggiunto l'Assessore al Turismo Chiara Borghi: "Il progetto si è sviluppato sia su una serie di attività di formazione dei commercianti, che nella realizzazione del nuovo sito e dell'applicazione da parte di Luca Guerri di Officina48". **La nuova App, propone molte informazioni utili sulle eccellenze turistiche del territorio, i posti dove mangiare e dove dormire, e le schede di tutti i negozi del paese**, con riferimenti e contatti, in una veste accattivante e di semplice utilizzo. Patrizia Agnesini e Alessia Costi in rappresentanza dei commercianti hanno illustrato le attività in programma nel periodo natalizio: "Abbiamo iniziative per tutta la famiglia, legate alla tradizione, alla musica, alla gastronomia, che coinvolgeranno anche le scuole, le aziende a km zero, le associazioni del territorio, realtà musicali di alto livello. La sera del 23 dicembre sarà un momento imperdibile: **dalle 20.30 attrazioni, musica, una parata di Natale con artisti di strada e spettacoli con il fuoco, zampognari, carretti con prodotti tipici del Natale, tour in calesse e slitta, tante altre sorprese per grandi e bambini. È stata anche creata una lotteria, "Natale sotto le stelle": i negozi di Castelnovo, quasi 200, dall'8 dicembre consegneranno con una spesa minima i biglietti, e l'estrazione di buoni spesa sarà a conclusione della serata del 23 dicembre**".



## Novelli Car Service

unica autorizzata in montagna



**RENAULT**  
Passion for life



**Soccorso stradale 24 ore**  
europ assistance Allianz

**Officina - Carrozzeria - Gommista**  
**Manutenzione e vendita autoveicoli nuovi e usati Renault e Dacia**  
**Noleggio auto e furgoni**

**Via Ganapini, 9 (zona artigianale)**  
**Felina (RE) - Tel. 0522 814172**

COMANDE, RICEVUTE FISCALI  
DOCUMENTI DI TRASPORTO E FATTURE

STAMPE DIGITALI  
(manifesti, volantini, brochure...)  
BIGLIETTI DA VISITA, BUSTE,  
E ALTRO ANCORA...

**TIPOLITOGRAFIA  
GRAFICA ART**  
di Costi Massimo

V.le Enzo Bagnoli, 79/A  
42035 Castelnovo ne' Monti (RE)

**Tel. 0522 810643**

**PARTECIPAZIONI  
PERSONALIZZATE,  
LIBRETTI DA MESSA  
E TABLEAU**

**TIMBRI  
PERSONALIZZATI**

[mcosti@alice.it](mailto:mcosti@alice.it)  
[tipografiaart@gmail.com](mailto:tipografiaart@gmail.com)



# CALENDARIO NATALE NE' MONTI 2017

**T**utto il mese di dicembre  
**Riciclamo il Natale**  
 albero di natale creato con oggetti di riciclo

allestito dalle classi 4A e 4B della scuola primaria "Giovanni XXIII" di Castelnovo ne' Monti  
 piazza Gramsci

tutte le domeniche di dicembre  
**Shopping di domenica**  
 negozi aperti a Castelnovo ne' Monti e Felina

tutti i sabati di dicembre  
**Natale Free Parking**  
 nel centro del paese parcheggio "blu" gratuito con utilizzo di disco orario

tutto il mese di dicembre e gennaio 2018  
**Natività all'ombra della Pietra: grande diorama di Antonio Pigozzi**  
 Chiesa della Resurrezione

da venerdì 8 a domenica 31 dicembre  
**Mercatino di Natale della solidarietà**  
 idee regalo dai ragazzi dei centri diurni per disabili, Fa.Ce, dai ragazzi e ospiti della Comunità "Marta-Maria", Vogliamo la Luna, Gaom  
 Piazza Gramsci - orari: 9.30-12.30, 15.30-19

da venerdì 8 fino a domenica 24 dicembre  
**Casetta di Babbo Natale**  
 a cura della P. A. Croce Verde di Castelnovo ne' Monti  
 Piazza Gramsci - orari: 9.30-12.30, 15.30-19

da venerdì 8 fino a domenica 10 dicembre  
**Casetta di Babbo Natale Ufficio Postale di Babbo Natale**  
 a cura della P. A. Croce Verde di Castelnovo Monti  
 Piazza Gramsci - ore 15

da venerdì 8 dicembre a sabato 6 gennaio 2018  
**Bianca Bismantova**  
 mostra di pittura di Alessandro Colombari  
 inaugurazione venerdì 8 dicembre ore 17  
 Foyer Teatro Bismantova  
 orari di apertura di cinema e teatro

sabato 9 dicembre  
**Where does the white go**  
 fotografie di Piergiorgio Casotti  
 danza, percussioni e letture con Sarah Lisetti Chiesa e Luciano Bosi a seguire TMN live set - Ambient Works Lab musica elettronica e visual  
 Palazzo Ducale - ore 21

domenica 10 dicembre  
**Natale a "Castelnovo C'entro"**  
 Shopping, eventi e gastronomia  
 Mercatino in Centro Storico, mer-

catino dell'ingegno, artigianato, prodotti tipici, gastronomia e "Babbo Natale incontra gli Elfi" progetto in collaborazione con i commercianti di Piazza Peretti Associazione Centro Storico, Associazione Peder Nadel, Scuole dell'Infanzia di Castelnovo Monti Centro storico - ore 10

martedì 12 dicembre  
**"Natale in Rock"**  
**manifestazione promozionale giovanile natalizia**  
 Felina - palestra comunale - dalle ore 17 alle 18.30, Under 8-10. Dalle 18.30 alle 20, Under 14-16.  
 a cura di La Pietra di Bismantova A.S.D.  
 Informazioni: cell. 333 5848563

mercoledì 13 dicembre  
**"Ragnetti di Natale" gioco - arrampicata per bambini dai 4 ai 6 anni con addobbo dell'albero rampante**  
 Felina - palestra comunale - dalle ore 16 alle 17  
 a cura di La Pietra di Bismantova A.S.D.  
 Informazioni: cell. 333 5848563

giovedì 14 dicembre  
**Il Natale...con le mani**  
 narrazione con laboratorio per bambini e adulti  
 Centro culturale polivalente, sala concerti - ore 17

venerdì 15 dicembre

**Sacrarmonia: i regali di Natale**  
 concerto di Antonella Ruggiero  
 Teatro Bismantova - ore 21

sabato 16 dicembre  
**Natale a "Castelnovo C'entro"**  
 Shopping, eventi e gastronomia  
 Il Trenino di Natale per le vie del paese  
 Centro paese - ore 14.30

sabato 16 e domenica 17 dicembre  
**Casetta di Babbo Natale Foto con Babbo Natale**  
 trucca bimbi, palloncini e dolcetti a cura della P. A. Croce Verde di Castelnovo ne' Monti  
 Piazza Gramsci - ore 15

da sabato 16 dicembre a domenica 4 febbraio 2018  
**SS63: una strada in cammino**  
 fotografie di James Bragazzi  
 inaugurazione sabato 16 dicembre ore 17  
 intermezzo musicale a cura dell'Istituto Superiore di Studi Musicali Peri-Merulo  
 Palazzo Ducale  
 Orari: dal 16 dicembre al 7 gennaio tutti i giorni dalle 15 alle 18.30  
 Dall'8 gennaio al 4 febbraio venerdì, sabato e domenica dalle 15 alle 18.30

sabato 16 dicembre  
**Cesare che porta gli occhiali**  
 di Giuseppe Vitale  
 un punto di vista illustrato sulla vita e le opere di Cesare Zavattini.

Esposizione e reading con l'autore, in dialogo con Simone Terzi, responsabile del Centro Culturale Zavattini  
 a seguire Dj set con Danilo Incerti - Welcome Back Sailors  
 Palazzo Ducale - ore 21

domenica 17 dicembre  
**Natale a "Castelnovo C'entro"**  
 Shopping, eventi e gastronomia  
 Mercatino in Centro Storico mercatino dell'ingegno, artigianato, prodotti tipici, gastronomia e "Babbo Natale incontra gli Elfi" - dalle ore 10  
 Il Trenino di Natale per le vie del paese - dalle ore 14.30  
 scena di Presepe Vivente e animazione Gospel - Centro storico - dalle ore 15.30

domenica 17 dicembre  
**scena di Presepe Vivente**  
 Centro storico - ore 15.30

domenica 17 dicembre  
**Concerto di Natale**  
 Coro Bismantova, Corale della Resurrezione, Banda Musicale di Felina, Compagnia Piccolo Sistina e gruppo musicale d'insieme "La Scintilla" dell'Istituto Musicale Peri-Merulo  
 Nuovo Oratorio Interparrocchiale - ore 21  
 Il ricavato sarà devoluto alla Pubblica Assistenza Croce Verde di Castelnovo ne' Monti



**autoscuola - agenzia pratiche auto  
 rinnovi patente con visita medica in sede**

**Castelnovo ne' Monti - Casina - Felina - Carpineti - Vetto**  
 tel. 0522 812718 - autoscuola.appennina@alice.it

**BORGHINI**  
 VIAGGI



Fax 0522 613081 Cell. 335 6153281

**www.borghiviaggi.com**

**info@borghiviaggi.com**

**AUTOBUS 60 POSTI ATTREZZATO CON ELEVATORE CARROZZINE**

Noleggio **SENZA CONDUCENTE**  
 Furgoni, Vetture e Minibus  
 9 posti con patente cat. B

**RENT SERVICE**

martedì 19 dicembre

### Buon compleanno Onda!

**Castelnovo nE' Monti un paese per lo sport: brindisi di Natale con le associazioni sportive**

Onda della Pietra - ore 18.30

Informazioni: Onda della Pietra 0522 612091

[www.ondadellapietra.it](http://www.ondadellapietra.it)

martedì 19 dicembre

### "Climbing Christmas Party" raduno di arrampicata per adulti

Felina - palestra comunale - dalle ore 19 alle 22.30

a cura di La Pietra di Bismantova a.s.d.

Informazioni: cell. 333 5848563

mercoledì 20 e giovedì

21 dicembre

### Galà di danza "Natale in punta di piedi" - 6° edizione

**Spettacolo di danza classica e moderna**

delle allieve del Centro Danza Appennino

Direttore artistico: Francesco Melillo

Presidente: Mimmo Delli Paoli

con la partecipazione del Maestro Etoile Carlos Palacios

Teatro Bismantova - ore 21

conduce Mimmo Delli Paoli

giovedì 21 dicembre

### Rappresentazione natalizia del Mater Dei

a cura dei bambini della Scuola dell'Infanzia parrocchiale "Mater Dei"

Nuovo Oratorio Interparrocchiale - ore 20

venerdì 22 dicembre

### Natale d'autore

rappresentazione natalizia degli

alunni della Scuola primaria "Don Zanni" di Felina

Felina - Parco Tegge - ore 20

venerdì 22 dicembre

### La Corrida - Serata natalizia con i nostri talenti

Onda della Pietra - ore 21

Informazioni: Onda della Pietra 0522 612091

[www.ondadellapietra.it](http://www.ondadellapietra.it)

sabato 23 dicembre

### Ssst...e' Natale

spettacolo degli alunni della Scuola primaria "Giovanni XXIII" di Castelnovo nE' Monti

Teatro Bismantova - ore 10

sabato 23 e domenica 24 dicembre

### Casetta di Babbo Natale Racconti di Natale

truca bimbi, palloncini e dolcetti a cura della P. A. Croce Verde di Castelnovo nE' Monti

Piazza Gramsci - ore 15

sabato 23 dicembre

### Babbo Natale consegna i dolci ai bambini della scuola nuoto

Onda della Pietra - dalle ore 15.30

Informazioni: Onda della Pietra 0522 612091

[www.ondadellapietra.it](http://www.ondadellapietra.it)

sabato 23 dicembre

### Natale a "Castelnovo C'entro" e' La Notte delle Stelle

Shopping, eventi e gastronomia

Apertura straordinaria dei negozi fino alle 23.30

Aperitivo di Natale nei bar del centro, ore 19

Magic Globe, Isolato Maestà

Big Piano, il più grande pianoforte a pavimento d'Europa

direttamente da "Tu si que vales", spettacoli ore 20.30/21.30/23

piazza Peretti

Parata di Natale con "Bianche Presenze", ore 20.45 strade del paese

Spettacolo di Fuoco "San Giorgio il drago" ore 22.15 piazza Martiri

Estrazione lotteria "Natale sotto le Stelle" ore 23 piazza Peretti

e ancora zampognari, carrozza con i cavalli bianchi, slitta di Babbo Natale

sabato 23 dicembre

### Presepe vivente

Gombio - chiesa vecchia - ore 21

sabato 23 dicembre

### Natale Cik

Ho tante cose da dire - ore 21 fotografie di Andrea Herman - testi di Andrea Herman e Fabio Gaccioli

Catalog live - ore 22

New wave, slacker pop, synths, drums and guitars from Reggio Emilia

a seguire Dj set

Palazzo Ducale

domenica 24 dicembre

### I Babbi Natale dell'Unitalsi

offrono spongata e brusca per le vie del centro

Strade e piazze - orari: 9 - 13

domenica 24 dicembre

### Natale a "Castelnovo C'entro"

Shopping, eventi e gastronomia

Mercatino in Centro Storico mercatino dell'ingegno, artigianato, prodotti tipici, gastronomia e "Babbo Natale incontra gli Elfi" -

dalle ore 10

domenica 24 dicembre

### Vin brulé in piazza offerto dal C.A.I.

Piazza Gramsci - al pomeriggio

domenica 24 dicembre

### Arrivano i Babbi Natale

serata con animazione per grandi e piccini...un piccolo dono ai bambini

Felina - piazza Resistenza - ore 20

domenica 24 dicembre

### Presepe vivente

Castelnovo ne' Monti - vecchio borgo di Campolungo - ore 22.15 partenza da Chiesa di Campolungo

da domenica 24 dicembre a sabato 6 gennaio 2018

### Presepe della tradizione

a cura dei bambini e ragazzi del catechismo

Chiesa di Campolungo - orari: tutti i pomeriggi

27,28,29 dicembre e 3,4 gennaio

### Corso di avviamento allo sci alpino per ragazzi dai 6 ai 10 anni

#### sulle piste dell'Appennino

con maestri diplomati FISL associati alla scuola sci del luogo

Informazioni: Sci Club Bismantova 338 3413815

27,29 dicembre e 2,4 gennaio

### Corsi di avviamento allo sci di fondo per ragazzi dai 6 ai 14 anni sulle nostre piste dell'Appennino

con maestro FISL e attrezzatura a noleggio

Informazioni: Sci Nordico Bismantova 333 5232984

sabato 30 dicembre

### Escursione/Ciaspolata di fine anno in Appennino

Prenotazione obbligatoria e per i non soci C.A.I. sottoscrizione dell'assicurazione entro il 28.12.2017

Informazioni: [www.caibismantova.it](http://www.caibismantova.it) - Cell. 349 0919394

lunedì 1 gennaio

### Concerto di Capodanno

Teatro Bismantova - ore 17

sabato 6 gennaio

### Nuota che ti passa!

Sei ore di nuoto e solidarietà. Il ricavato sarà devoluto a FA.CE.

Onda della Pietra - dalle ore 12

Informazioni: Onda della Pietra 0522 612091

[www.ondadellapietra.it](http://www.ondadellapietra.it)

sabato 6 gennaio

### La Befana nel borgo

storie e dolci in compagnia della befana

Centro storico - ore 15.30

sabato 6 gennaio

### Befana in Teatro

#### I musicanti di Brema

Teatro Bismantova - ore 17

Ingresso libero per bambini

venerdì 19 gennaio 2018

### LA TANICA DELLE IDEE

presentazione Jerry Can

Refill - Musica campata per aria

Foyer Teatro Bismantova - ore 20



**CAMPER NOLEGGIO**  
CASTELNOVO NE' MONTI | LOC. CROCE

**AUTOCENTER**  
*Bianchi* .it  
[www.autocenterbianchi.it](http://www.autocenterbianchi.it)

**ENNARI MARMI**  
di GENNARI SERGIO & C. s.n.c.

**LAVORAZIONE  
MARMI E GRANITI  
CAMINETTI SU MISURA  
ARTE FUNERARIA**

Via E. Bagnoli, 75  
CASTELNOVO NE' MONTI (RE)  
Tel. 0522 812479  
Cell. 338 2997644 - 338 2764416



# APPROVATO A ROMA IL PROGETTO DELL'APPENNINO REGGIANO

Ora le azioni diventano concrete



**C**on una lettera del 4 dicembre arrivata al Presidente della Unione Montana dell'Appennino Reggiano e Sindaco di Castelnovo Monti Enrico Bini è arrivata la notizia della approvazione della **Strategia Aree Interne dell'Appennino Emiliano, prima area pilota della Regione Emilia Romagna**. La "Montagna del Latte", questo il titolo del progetto presentato dal territorio, è così arrivato a Roma e la lettera a firma del coordinatore del comitato nazionale per le Aree Interne, Sabrina Lucatelli, certifica che la Strategia proposta ha superato il vaglio di un intenso processo istruttorio che ha coinvolto i tecnici dei diversi Ministeri interessati e della Regione Emilia-Romagna, è "coerente con le linee guida della Strategia Nazionale" e **si può quindi procedere alla firma dell'Accordo di Programma Quadro con cui i 30 milioni di investi-**

**menti previsti dalla Strategia diventeranno impegni vincolanti per i Ministeri, la Regione e la Stessa Unione dei Comuni** che della Strategia sarà il soggetto attuatore.

Con il nuovo anno quindi l'Unione sarà chiamata a realizzare direttamente o a coordinare la realizzazione di un programma importante, il più importante forse che la nostra Montagna abbia mai conosciuto per rafforzare e **internazionalizzare la filiera del Parmigiano Reggiano di Montagna**, promuovere il turismo sostenibile nei territori del crinale e lungo gli itinerari della fruizione culturale, operare il più massiccio investimento immateriale sul capitale umano sin qui realizzato in Appennino, **rafforzare e innovare la presenza sul territorio delle cure primarie, sostenere e diffondere l'infrastruttura sociale delle Cooperative di Comunità**, nate a Cerreto Alpi e Succiso, e guardate ora come eccellenza da tutta la rete nazionale

delle Aree Interne. Inoltre realizzare già nel 2018, prima priorità della Regione, la rete della **Banda Ultra Larga che ci terrà solidamente ancorati al mondo**. Un programma da realizzare nei prossimi tre anni e da monitorare accuratamente per registrare avanzamenti e successi, o meglio i risultati che si vogliono conseguire in termini di sviluppo locale sostenibile e di miglioramento della qualità della vita. Per realizzare quell'obiettivo ultimo ed essenziale della Strategia **che è riportare in montagna nuova popolazione**, offrendo nuove opportunità di vita e di lavoro a chi è rimasto e quanti se ne sono andati, ma anche a nuovi abitanti che qui vogliono venire per realizzare il proprio progetto di vita in un territorio, la "Montagna del Latte" che si propone con "Stili di vita salutarie e comunità intraprendenti" alla attenzione della società contemporanea.

*Giampiero Lupatelli – CAIRE*





# IN ARRIVO 30 MILIONI NEI PROSSIMI 3 ANNI PER L'APPENNINO

Oltre alla Strategia Aree Interne, investimenti anche sull'Ospedale e altri progetti strategici

In ottobre a Castelnovo Monti, in una serata al Teatro Bismantova, è stato presentato il documento programmatico per la strategia nazionale Aree Interne riguardante l'Appennino reggiano, che porterà nel prossimo triennio investimenti in settori centrali per lo sviluppo locale. La serata ha visto gli interventi, oltre che di Bini, del Presidente della Provincia Giammaria Manghi, dell'Onorevole Enrico Borghi, Consigliere del Governo per la Strategia Aree Interne e del Presidente della Regione Stefano Bonaccini. Il documento programmatico è stato realizzato in collaborazione con il Consorzio Caire, mentre gli investimenti sono sostenuti con fondi europei e della Regione Emilia-Romagna. "Il titolo che abbiamo voluto dare al documento e al progetto – spiega il Sindaco Enrico Bini – è "La montagna del latte", che vuole essere un filo conduttore incentrato sullo sviluppo, a partire dagli importanti progetti sulla filiera del Parmigiano Reggiano, dalle prospettive nate anche grazie alla creazione di una nuova associazione di impresa composta da 45 latterie sociali, e con tanti giovani

operatori. Un'idea alla quale si lavorava da 20 anni senza riuscire a concretizzarla che ora è realtà. Ma ridurre il progetto aree interne solo a questo settore sarebbe limitante: **ci sono azioni sulla mobilità, la scuola e la formazione per un maggiore rapporto con le imprese locali, la banda ultralarga che è la base per creare nuovo sviluppo e lavoro in montagna**, servizi di prossimità, sanitari e sociali, sostegno a progetti come nuove cooperative di comunità".

Durante la serata a Castelnovo si era parlato anche di altri cantieri in corso, come il secondo stralcio della **variante del Ponte Rosso, che nei primi 6 mesi del 2018 sarà terminata, e il previsto adeguamento sismico dell'Istituto Cattaneo – Dall'Aglio.**

Il Presidente Bonaccini ha illustrato tra altri investimenti previsti tra i quali **le risorse per 4 milioni di euro destinate a potenziare l'ospedale Sant'Anna**, che sono state peraltro stralciate dal Pal e avranno dunque un canale prioritario in termini di tempistiche degli interventi.

**I Sindaci dei Comuni dell'Unione dell'Appennino**, Ente titolare dei progetti legati alla Strategia nazionale Aree Interne,

hanno rimarcato l'importanza di questo programma che è a suo modo storico per il territorio. Spiegano **i Sindaci di Castelnovo Monti, Ventasso, Villa Minozzo, Vetto, Casina, Carpineti e Toano**: "Si tratta di una grande sfida che se saremo capaci di affrontare fino in fondo potrà garantire prospettive di futuro alla montagna, intervenendo su molti

settori con il comune denominatore di sostenere la creazione di nuove imprese, posti di lavoro, opportunità di vita in montagna, servizi capillari ed efficienti. Siamo convinti di essere di fronte a un momento in cui l'Appennino potrà esprimere pienamente le proprie attrattive **come luogo dove non soltanto sia possibile rimanere, ma anche pensare di tra-**

**sferirsi a vivere, visti anche i grandi problemi con cui si trovano ad aver a che fare le aree metropolitane**, come l'inquinamento che in questi giorni ha raggiunto livelli di allerta. Ora è tempo di attivare rapidamente gli investimenti previsti sull'Ospedale Sant'Anna".



**ANTICA  
OROLOGERIA - OREFICERIA**

*Vittorio Ruffini*

SACRAMORE  
FIRENZE

Castelnovo ne' Monti (RE)  
Via Franceschini, 2  
Tel. 0522 812243

Medaglia d'oro  
della Camera di Commercio  
di Reggio Emilia  
conferita per gli  
oltre 90 anni di attività

**Panettoni,  
spongeate  
e Pane  
di Natale  
di nostra  
produzione!**

**CAMPARI**  
dal 1898

**Campari  
Pasticceria-Caffetteria**  
p.zza Gramsci 1/h  
tel. 0522 812181  
Castelnovo ne' Monti (RE)



# APPENNINO PIÙ SICURO GRAZIE ALLA ESERCITAZIONE DI PROTEZIONE CIVILE

Coinvolti più di 500 volontari di tutta la provincia

**E** stata un momento importante per la sicurezza del territorio e ha dato indicazioni utilissime la grande esercitazione provinciale di protezione civile sul rischio sismico che si è svolta per due giorni nel territorio dell'Unione dei Comuni dell'Appennino (Castelnovo Monti, Villa Minozzo, Carpineti, Casina, Toano, Ventasso, Vetto) con il coinvolgimento di più di 500 volontari. Uno sforzo straordinario nell'ottica di una maggior sicurezza territoriale, per essere pronti e rodati in caso di emergenza. Hanno collaborato all'esercitazione la Prefettura di

Reggio Emilia, l'Unione dei Comuni Appennino, i Comuni, l'Agenzia regionale per la Sicurezza Territoriale e la Protezione Civile – sede di Reggio Emilia, il Comando provinciale dei Vigili del fuoco, le Forze dell'ordine (Carabinieri, Polizia Stradale), la Provincia con la Polizia Provinciale, la Polizia Municipale, l'Ausl di zona (118 e Distretto Sanitario di Castelnovo Monti), il Soccorso Alpino ER, il Parco nazionale dell'Appennino tosco-emiliano e il Consorzio di Bonifica dell'Emilia centrale. Le aree di ammassamento individuate sono state a Castelnovo Monti il Centro Fiera, dove si è insediato anche il

Centro di coordinamento sovra-comunale, e la zona vicina al polo sportivo di Villa Minozzo. Le squadre rapidamente messe in grado di intervenire. Il teatro delle operazioni è stato incentrato su uno scenario simulato di forte sisma di magnitudo 6.5 ed epicentro in Appennino, seguendo ciò che avvenne nel 1920 (un terremoto che distrusse diversi centri abitati, ad esempio Ligonchio, Cerreto Alpi e parte di Collagna) e una serie di azioni di emergenza, comprensive di scene di crollo, persone disperse, infortuni e feriti (il tutto ovviamente inscenato, ma con grande attenzione a replicare uno scenario reale con tanto di figuranti che interpretavano i feriti). Sono state attivate in successione squadre intervenute su diversi scenari in tutta la montagna: in zona Carpineti - Baiso sulla frana di Frascanera, a Cortogno di Casina per la riattivazione della frana sull'alveo del Tassobbio, alla Pietra di Bismantova per il rischio di crolli e persone da soccorrere in parete, a Case Bagatti per ricerca di persone disperse, a Cervarezza per edifici lesionati, a San Venanzio di Busana per crolli e feriti. Altri interventi hanno riguardato ulteriori "teatri" che sarebbero facilmente



coinvolti in caso di sisma. Tra questi: San Bartolomeo di Villa Minozzo per possibili rischi idraulici sul greto del Secchia, Riva di Cavola per la presenza di frane, così come a Vaglie e a Montecagno in comune di Ventasso. Si tratta di punti del territorio che negli ultimi anni hanno spesso evidenziato instabilità idrogeologica, e su cui si è ripetutamente intervenuti in passato per consolidamenti. Sono stati evacuati numerosi plessi scolastici (quasi tutti) e anche la Casa di riposo Don Cavalletti di Poiago. L'esercitazione si è svolta secondo i programmi e nel migliore dei modi: anche le poche criticità

emerse sono di grande importanza per far sì che la macchina dei soccorsi possa migliorare in vista di emergenze reali. Due giorni di attività che hanno confermato la grande preparazione e competenza di tutte le associazioni e i volontari coinvolti, centrando pienamente l'obiettivo di mettere alla prova il funzionamento della catena di comando, l'efficienza e la tempestività delle risposte operative ad una emergenza, testare i Piani di emergenza provinciale e comunali e la capacità di intervento del Sistema di protezione civile reggiano di fronte al rischio sismico e ai possibili impatti sul territorio.



**RAF** S.N.C.  
CENTRO REVISIONI  
di Fabbiani Argeniro e Figli

Viale E. Bagnoli, 87  
Castelnovo ne' Monti (RE)

**Tel. 0522 811015**

**DIAGNOSI COMPUTERIZZATA  
MULTIMARCHE**



**PASTA FRESCA - DOLCI  
ERBAZZONE - TORTE - ARROSTI**

Produzione propria artigianale  
Aperto la domenica mattina

Viale E. Bagnoli, 36/b - Castelnovo ne' Monti - Tel. 0522 611719



# UNA CENTRALE PER TELERISCALDAMENTO ALIMENTATA A CIPPATO NELLA ZONA PEEP

Il Comune di Castelnovo, nell'ambito delle azioni previste dalla Strategia Aree Interne, ha avviato la realizzazione di una nuova caldaia a cippato presso il quartiere Peep – Pieve, che riscalderebbe diversi edifici pubblici tramite cippato proveniente da filiera "corta", ovvero fornito in un raggio di 70 km massimo da Castelnovo e principalmente dal crinale reggiano. Il progetto prevede un costo di circa 500.000€ complessivi e ha avuto un finanziamento di 434.000

€ su bando regionale. **L'apposito bando di gara sarà pubblicato entro la fine del 2017 mentre l'opera sarà realizzata nel 2018.** L'intervento consiste nella realizzazione di un Impianto di teleriscaldamento a cippato di legno vergine; saranno collegati alla centrale diversi immobili pubblici presenti in zona: la palestra comunale, spogliatoi e servizi del centro CONI, la sede del Centro di Medicina sportiva, la Scuola elementare, la Scuola materna. Attualmente gli edifici citati utilizzano come combustibile gas

metano di rete, ma le caldaie che alimentano i riscaldamenti non sono di ultima generazione. Tutta l'opera prevista si sviluppa su proprietà comunale. Da alcuni anni il Comune di Castelnovo ha iniziato un programma mirato di riduzione dei consumi energetici, e di riqualificazione e miglioramento delle prestazioni energetiche del proprio patrimonio immobiliare. **L'obiettivo di questo nuovo progetto è ottenere una riduzione drastica delle emissioni di gas climalteranti e polveri sottili** in atmosfera, dismettendo

combustibile di origine fossile (gas metano) a favore di un combustibile rinnovabile come la biomassa legnosa, di produzione locale. **Inoltre la realizzazione comporterà una riduzione drastica dei costi di manutenzione e gestione del calore**, con unica centrale termica dotata di telecontrollo per la gestione delle temperature nei singoli edifici. La riduzione delle emissioni comporterà un miglioramento percepibile in primo luogo dai residenti nel quartiere, e nel territorio comunale. Dall'altra parte, l'Amministrazione

Comunale avrà una forte riduzione delle spese, di gestione e manutenzione, liberando risorse da destinare ad altre attività. Sia la realizzazione dell'impianto, che poi le forniture successive alla sua messa in funzione, coinvolgeranno principalmente imprese locali: il materiale legnoso deriverà da interventi silvo colturali nei boschi gestiti dai soci del Consorzio Alto Appennino, ovvero Consorzio Alta Val Secchia, Consorzio Alpe di Succiso, Consorzio Valli d'Asta e Dolo, beni di uso civico.

# UNA NUOVA STRUTTURA SOSTITUIRÀ VILLA DELLE GINESTRE

È in fase di pubblicazione un altro bando importante e atteso per la realizzazione della nuova Struttura per Anziani di Casa Protetta con 60 posti residenziali, che sostituirà l'attuale Villa delle Ginestre. L'attuale fabbricato che ospita la Casa Protetta esistente risulta ormai inadeguato e obsoleto ad un adeguato servizio sanitario, e bisognoso di corpose opere di

ristrutturazione e adeguamento impiantistico. L'Amministrazione Comunale, preso atto di una realtà locale in cui si vede aumentare la richiesta di servizi per anziani non autosufficienti, dopo un'attenta valutazione delle eventuali opere necessarie ad un adeguamento della struttura socio-sanitaria esistente, ha elaborato un percorso articolato per la progettazione e realizzazione di **una Nuova Casa Protetta con 60 posti residenziali, localizzata nell'area vicina al Centro**

**Fiera - ex Area Rabotti.** Questa nuova struttura, inserita necessariamente all'interno di un piano a livello distrettuale dei servizi per anziani, è volta al potenziamento dell'offerta e dello sviluppo territoriale dei servizi dedicati a questa fascia di popolazione, con l'obiettivo di migliorarne la qualità della vita sociale e di azzerare le liste di attesa per l'accesso a questi servizi. La nuova sede avrà un costo di circa 3 milioni e 300 mila euro: l'opera verrà finanziata da apporto di capitale privato.

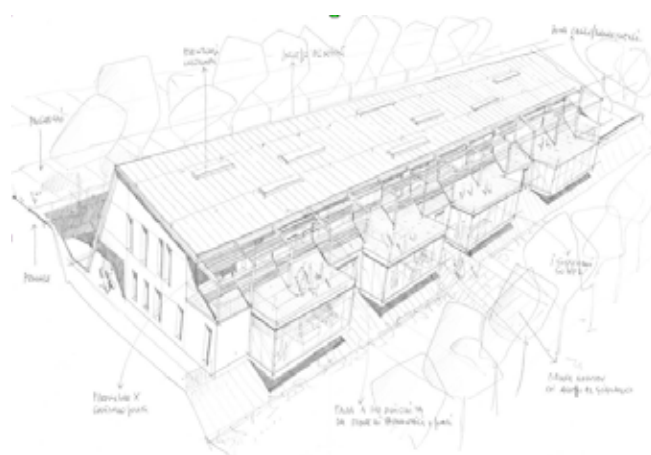

Menù di terra e di mare  
Pranzi e cene a tema

**LO SABROSO**  
Food & Beverage

Facebook Instagram

Via Roma, 17/a - Castelnovo ne' Monti  
Tel. 0522 1692940 - Cell. 338 3611873

**VI ASPETTIAMO  
per le feste natalizie  
e per  
Capodanno!**

**CONAD city**

**FELINA CASINA**

**SABATO ORARIO CONTINUATO 7.30 - 19**  
**DOMENICA 24 CONTINUATO 7.30 - 19**  
**DOMENICA 31 CONTINUATO 8.00 - 18**

**APERTO TUTTE LE DOMENICHE  
dalle 8 alle 12.30 con pane fresco**

Rivenditore autorizzato bombole Agipgas e Beyfin

**PER SERVIRVI AL MEGLIO UN'UNICA FAMIGLIA**

**FELINA - via Fontanesi, 19 - Tel. 0522 814190 - Fax 0522 619106**  
**CASINA - via Roma, 6 - Tel. 0522 609000**



# CASTELNOVO PAESE PER LO SPORT RAGGIUNGE UN LIVELLO EUROPEO

Importante progetto che coinvolge anche associazioni della Grecia e della Croazia

**P**arte a Castelnovo il progetto Multi Sport, una nuova iniziativa con l'obiettivo di promuovere ulteriormente le attività di volontariato nel settore sportivo, per ottenere maggiore inclusione sociale, pari opportunità e la consapevolezza di quanto sia importante una sana attività fisica, attraverso una maggiore partecipazione e un uguale accesso allo sport. **Spiega l'Assessore allo sport Silvio Bertucci: "Si tratta di un progetto che intende porre ancora maggiore attenzione sul valore sociale dello sport. Aderiamo a questa iniziativa di carattere europeo, a cui partecipano tre Paesi: Italia, Grecia e Croazia. Per noi è una novità di grande rilievo: portiamo di fatto ad un livello internazionale i valori che da anni contraddistinguono le attività legate a "Castelnovo paese per lo sport", e che si basano sulla nostra dotazione impiantistica e sulla vivacità delle nostre associazioni sportive. In questo nuovo progetto saranno coinvolte le associazioni stesse, le scuole, le famiglie, per discutere insieme i**

punti di forza e le eventuali problematiche sulle attività di avvio allo sport dai 5 ai 7 anni, e di valutare possibilità ulteriori di sviluppo. Una fascia di età in cui è fondamentale porre l'attenzione a pratiche multi-disciplinari e incentrate sulla salute, sulla sicurezza e sullo sviluppo generale delle capacità motorie. L'aspetto molto interessante è che saranno organizzate anche delle visite di studio per conoscere meglio alcune realtà dei tre Paesi coinvolti, e avere così un confronto internazionale per poter migliorare queste attività". Durante queste visite anche le comunità locali saranno coinvolte per conoscere e far conoscere le strutture e le opportunità sportive di ogni territorio.

**Conclude Bertucci:** "Durante lo svolgimento del progetto sarà realizzato un documento su come favorire le sinergie pubblico - private a livello europeo e il valore aggiunto dato da queste collaborazioni. Saranno poi individuate le buone prassi per l'approccio salutare, sicuro e integrato di avvio allo sport per i bambini.

conferenza di lancio in occasione dell'annuale festa dello sport, in cui illustreremo anche i primi passi compiuti".

**Partner del Comune in que-**

**sta iniziativa di valore sono l'Associazione Il Quadrifoglio e la LG Competition, alle quali si affiancano le scuole di educazione fisica**

e il comune di Ampelokipi, in Grecia, e l'Associazione Rijeki in Croazia



|  |  |   |
|--|--|---|
| <b>149€</b><br><br><b>299€</b><br>UN BUONO CAPSULE DA 40€<br>COMPRESO NEL PREZZO | <b>49€</b><br><br><b>99€</b><br>UN BUONO CAPSULE DA 20€<br>COMPRESO NEL PREZZO | <b>99€</b><br><br><b>189€</b><br>UN BUONO CAPSULE DA 30€<br>COMPRESO NEL PREZZO |
|--|--|---|

**Caffitaly system**

Viale E. Bagnoli, 71  
tel. 0522 811583  
Castelnovo ne' Monti (RE)

**Ferrari Romeo SNC**  
di Ferrari Romeo & C.  
**Centro Assistenza Pneumatici**

Via F.lli Cervi, 2/B  
Castelnovo ne' Monti  
Tel. e fax 0522 812893

**I FRESCHI**  
di Zurli Alessandro & C. snc

**INGROSSO  
SALUMI E FORMAGGI**

Via Vezzolo, 9 - loc. Casino - Castelnovo ne' Monti (RE)  
cell. 328 6668377 (Alessandro)



# LA MEMORIA DI DON ZANNI E QUELLA DI CUVIER BONI VICINE A CASA NOSTRA

Inaugurata la nuova piazzetta dedicata all'imprenditore vettese

**D**allo scorso 1° novembre, la **piazzetta antistante Casa Nostra, la struttura costruita nell'immediato dopoguerra da Don Artemio Zanni, si chiama Piazzetta Cuvier Boni**, unendo la memoria di due persone che, in modi quanto mai diversi, si sono comunque contraddistinte per la loro filantropia. L'inaugurazione della rinnovata piazzetta è avvenuta in una bella giornata di sole, e con un clima che, accanto al ricordo e alla commozione, ha trasmesso l'idea dell'importanza di portare avanti un lavoro che rappresenta una eredità, in pri-

mis quella di don Zanni che qui, con grandi sforzi ricordati nell'intervento dello storico Giuseppe Giovanelli, riuscì a costruire una realtà in grado di aiutare donne sole con bambini e orfani, dar loro sostegno, formazione e nuove opportunità di vita e lavoro. **La giornata ha visto gli interventi del vice Sindaco e Assessore al sociale Emanuele Ferrari, ma anche dell'ex Sindaco Gianluca Marconi, che hanno entrambi sottolineato come l'Amministrazione comunale castelnovese abbia scelto di sostenere direttamente fin dall'inizio il progetto di rinascita di Casa Nostra**, una struttura che ancora oggi è in grado di dare risposte fondamentali ad una serie di

esigenze per donne e bambini in difficoltà. Per la fondazione Boni è intervenuto Nino Ruffini, che ha invece ricordato l'attenzione di Cuvier Boni per chi si trovasse in condizioni di bisogno. Poi hanno partecipato moltissimi cittadini, per la Fondazione Don Zanni Gianni Grisanti e tanti altri volontari, e per impartire la benedizione alla nuova piazzetta don Pietro Romagnani. Qui, nel centro di Felina, da ieri dunque si intrecciano le memorie di due personaggi che hanno segnato la storia della montagna. Il cavalier Cuvier Boni, notissimo imprenditore vettese, fondatore di grandi marche di calze italiane, scomparso nel gennaio 2007. La fondazione che porta il suo nome fu istituita due anni dopo, anche per continuare il suo impegno filantropico: nel 1994 Boni aveva finanziato a Vetto la nascita la casa protetta per anziani dedicandola alla memoria della moglie, mentre nelle sue volontà aveva scelto di destinare parte del patrimonio ad opere di rilevanza sociale. In questo ambito si ricordano la donazione di una Risonanza magnetica all'ospedale Sant'Anna nel 2010 e, nel 2011, di due ecografi portatili destinati al reparto di anestesia e rianimazione del Santa Maria Nuo-



va. Don Artemio Zanni era nato a Castellazzo il 10 marzo 1914, e rimase orfano in ancor tenera età. Verso il 1929 iniziò gli studi seminaristici a Marola. Fu ordinato sacerdote nel 1941, e dopo un anno di esperienza pastorale a Corneto di Toano, fu chiamato alle armi come Tenente Cappellano. Inizialmente fu in servizio al presidio militare di Pola, seguendo la cura morale e spirituale di oltre cinquemila soldati. Quando questi, dopo il 8 settembre 1943, caddero prigionieri dei tedeschi e furono internati in Germania, volle seguirli volontariamente. Fu con loro nei campi di Lukenvalde, di Berlino, di Eisenack. Allestì una cappella dedicata alla Madonna di Fatima e fondò un ospedale per prigionieri russi e italiani am-

malati di tubercolosi. A chi moriva prometteva che avrebbe lui stesso provveduto ad accudire i figli lontani, e da quella promessa nacque l'esperienza di "Casa Nostra": rimpatriato nell'estate del 1945 fu inviato a Felina, parrocchia difficile, squassata dalla guerra civile, dove il 19 aprile era stato trucidato il cappellano don Giuseppe Jemmi, ma tra le difficoltà dette vita a "Casa Nostra", che da allora fin verso il 1975 raccolse ogni anno fino a 40 bimbi, orfani o con madri rimaste sole, aprendo laboratori, insegnando mestieri, curando questi ragazzi organizzando anche il tempo libero con gite e giochi. Don Zanni è morto a Felina il 23 gennaio 1990.



**NEW EUROSCHOOL**  
SCUOLA DI LINGUE STRANIERE



**INGLESE  
TEDESCO  
FRANCESE  
SPAGNOLO**

**INSEGNANTI MADRELINGUA**  
Lezioni individuali - Corsi in piccoli gruppi (max 10 persone)  
Corsi aziendali - Gruppi di conversazione

Piazza Gramsci, 2 - Centro Direzionale (primo piano)  
Castelnovo ne' Monti (RE)

Segreteria - per appuntamenti:  
tel. 340 8924303 - 333 3962898  
e-mail: giulia.desimone@yahoo.it  
[www.neweuroschool.it](http://www.neweuroschool.it)

**ECONFERCENTI**



**confservizi**  
CENTRO SERVIZI CONFESERCENTI

*Tranquillità e sicurezza  
per la piccola e media impresa*

**CASTELNOVO NE' MONTI**  
Piazza Gramsci, 2  
Tel. 0522 812721/810055

Sedi:  
**VILLA MINOZZO**  
Piazza Amendola, 1/e - Tel. 0522 801251  
**CARPINETI**  
Via F. Crispi, 9/D - Tel. 0522 816800



**Buonristoro®**  
VENDING GROUP

*Con te, ogni giorno.*

**DISTRIBUTORI AUTOMATICI**  
di bevande calde,  
fredde e snack  
per aziende, uffici e casa

**ALOMATIC S.r.l.**  
Ligonchio (RE)  
tel. 0522 895012 - fax 0522 899491  
[altomatic@buonristoro.com](mailto:altomatic@buonristoro.com)



# BELLA INIZIATIVA SULLA STORIA DEI LAVATOI E DELLE DONNE DI CASTELNOVO

Si è svolta in autunno in via 1° Maggio

**L**o scorso autunno è stata allestita una piccola mostra-evento negli spazi degli antichi lavatoi di via 1° Maggio, nel centro storico di Castelnovo. Una iniziativa proposta dall'Assessorato alle Pari Opportunità in

collaborazione con Elda Zannini, per riflettere sia sulla storia di questo luogo poco conosciuto ma carico di fascino del paese, e insieme sulla condizione delle donne in un tempo che sembra molto lontano, ma che in realtà non lo è poi così tanto. **Elda Zannini nei lavatoi ha raccontato alcune storie, tratte dal suo libro "Ass ed bastoun"**



(opera in dialetto castelnovino, qui opportunamente tradotto). "In via degli Orti - racconta l'autrice - ora chiamata via 1° Maggio, la bimba gironzolava, tra l'Oratorio e la casa delle suore e intanto osservava la vita Castelnovina.

Vicino ai gabinetti pubblici, c'erano anche i lavatoi pubblici, anche quelli nel seminterrato delle ex carceri. Un grande cortile cinto da mura con grandi finestre ad arco, con soffitto di mattoni bombato rinforzato da grosse sbarre di ferro lucidissime, che andavano da una colonna all'altra e dove le

donne mettevano a sgocciolare le lenzuola e le coperte lavate. Lì c'era sempre un gran chiacchiereccio, al mattino presto arrivavano le lavandaie ad accaparrarsi i vasconi. Ognuno di questi era dotato di un coppo d'acqua che usciva ininterrottamente, e lavatoio di granito lucido con inserito il portasapone e, davanti, un'asse di legno per appoggiarci la biancheria. Lavavano bene il vascone, poi ci mettevano sopra una scopa di traverso, per far capire che era occupato e intanto, questo cominciava a riempirsi d'acqua. Poi tornavano via per prendere il bucato che nel frattempo si era imbevuto di acqua bollente e cenere e quando tornavano cominciavano a bisticciare, perché qualcuna stava usando una vasca già



accaparrata. Per questa ragione le lavandaie lasciavano le figlie più grandine a badarci e queste si sedevano sull'asse di granito e mentre aspettavano la mamma cantavano filastrocche. Di solito erano le stesse donne che venivano al lavatoio e la bimba pensava: "Ma quanto lavano queste, chissà che famiglie numerose, quanti pizzi e camice, si vede che sono ricche". Poi più tardi veniva a scoprire che lavavano per tutti i signorotti del paese, il farmacista, il dottore, gli albergatori, ecc. Le loro voci squillanti sono rimaste nel ricordo di questa bambina che vista raccontando e con loro anche il cicaluccio dei bimbi che si portavano appresso e che giocavano correndo dentro e fuori da questo luogo. Poi la sera il silenzio riempiva

gli spazi e apparivano ombre strane, proiettate dal piccolo lampione, attaccato alla casa delle suore, mentre due fidanzatini si scambiavano effusioni nell'angolo più nascosto. Allora il papà chiudeva la bottega, chiamava la bimba che gli allungava la mano e si avviavano verso Malpasso, dove li aspettava una polenta fumante, gialla come l'oro, appoggiata sul tagliere rotondo, sembrava un sole, poi veniva contornata di buona ricotta candida come le nuvole. Allora il papà prendeva il "filo della polenta" lo faceva scorrere sotto l'impasto e piano piano tagliava tante fette abbondanti e i ragazzi allungavano il piatto per farselo riempire".

 **bar trattoria "da Monique"**

**Dolci e Pasta fatti in casa**  
**Pesce fresco il venerdì**  
**Aperto mezzogiorno e sera**



**(La Domenica solo nei mesi estivi)**  
**Località Casino, 45 - Castelnovo ne' Monti**  
**Tel. /Fax 0522 812310**

**CUCINA CASALINGA EMILIANA**

 **ParcoTegge**

**Ampie sale per ricevimenti nuziali, pranzi aziendali, convegni, anniversari e ogni altro tipo di evento.**

**Ogni sabato sera ballo liscio e possibilità di cenare presso il ristorante**

Via Tegge, 7 - Felina (RE) - Tel. e fax 0522 814964  
Tel. 0522619325 - Cell. 340 4234667  
Ufficio aperto dal lunedì al venerdì dalle 9 alle 13, il sabato dalle ore 17

**www.parcotegge.it**

 **roberto cabassi**  
**architetto**

**piazza gramsci, 2 int. 16**  
**castelnovo ne' monti**  
tel. 0522 816529 - 339 5402140  
e mail robertocabassi@libero.it



# VIOLENZA CONTRO LE DONNE: AL VIA UN NUOVO CORSO DI SENSIBILIZZAZIONE

Molto partecipata l'iniziativa dello scorso 26 novembre

**U**n evento al quale hanno partecipato più di ottanta persone. La conferenza tenutasi nei giorni scorsi dal titolo "A che punto siamo? La violenza contro le donne nella nostra comunità", alle Scuderie del Palazzo Ducale, in occasione della giornata internazionale contro la violenza sulle donne, è stato un momento di approfondimento sentito sul tema della violenza di genere. Promosso dall'associazione "Per te" (donne insieme contro la violenza), dall'Amministrazione comunale ca-

stelnovese, la Commissione comunale Pari opportunità, il sindacato dei pensionati Fnp Cisl Emilia Centrale e Cigl, tra i presenti c'erano anche molti giovani degli istituti superiori del paese che hanno presentato un'indagine sulla percezione della violenza di genere tra le nuove generazioni, e la compagnia teatrale "Chili 5 di sale" di Correggio rappresentata da Fabiana Bruschi.

**Spiega l'Assessore alle Pari opportunità, Sabrina Fiori: "La giornata si chiude con un bilancio che reputo estremamente positivo: attorno a un tema sempre attuale, importante ma anche delicato, è emerso il quadro di un**

territorio attento, che propone diverse iniziative grazie alla stretta collaborazione Associazioni, e in particolare Per Te e Kg 5 di Sale, l'Assessorato e la Commissione comunale per le Pari opportunità. Davvero di estremo interesse la ricerca iconografica che è stata condotta dai ragazzi delle scuole superiori, che di fatto rappresenta la prosecuzione di un percorso già avviato lo scorso anno dall'Associazione Per Te, con l'obiettivo di portare a riflettere sul tema delle discriminazioni e della violenza non solo in termini fisici, ma anche psicologici, e ancor più sottili: la violenza dei canoni e di certi stilemi che il mondo intorno a noi ci propone. E



riuscire a farlo fin da giovanissimi è fondamentale. I ragazzi hanno condotto una ricerca su immagini, articoli, anche locandine che erano esposte all'interno delle scuole e che, andando ad analizzare contenuti e forma con un occhio critico, spesso veicolano messaggi retrogradi e lesivi dell'immagine della donna. Nell'ambito dell'incontro è stato anche presentato un nuovo progetto per la realizzazione di un laboratorio che, dopo aver coinvolto i giovani, porti anche gli adulti a riflettere e confrontarsi su questi temi, avviando un percorso che prosegua nel coinvolgimento del maggior numero possibile di soggetti. Il laboratorio sarà realizzato in collaborazione con Per Te e Kg 5 di Sale, e si svilupperà in una serie di incontri aperti, così da

raccogliere sollecitazioni utili che potranno essere restituite anche attraverso una performance teatrale. **Il primo incontro per presentare il progetto, che poi si svilupperà nei prossimi mesi, sarà il 16 dicembre, alle ore 16, al Teatro Bismantova.**

"E' stato un incontro pieno di donne e di uomini - sottolinea Claudio Bucci di Fnp Cisl Emilia Centrale -. Un fatto di rilievo, che conferma quanto la nostra comunità sia sensibile a questa problematica. Non dobbiamo voltare la faccia, ma combattere questo subdolo comportamento che viola i diritti umani. Anche in montagna, purtroppo, le donne subiscono abusi da parte dei loro compagni, che spesso rimangono tali".



**BAR - RISTORANTE  
PICCOLO ALBERGO**

**Locanda  
del  
Rebecco**

Via Spigone, 14 - Vetto (RE)

Per info e prenotazioni:  
**0522 815887**  
**366 2549733**  
locandadelrebecco\_14@libero.it

Dal 1 dicembre al 10 gennaio  
saremo aperti tutti i festivi e i prefestivi

**CENONE DI CAPODANNO**

*Menù*

Antipasto del Rebecco  
(gran misto di torte salate, crostini e salumi)

Lasagnette radicchio rosso e taleggio

Risotto con zucchine e squacquerone

Raviolotti con arista, spinaci  
e ricotta di pecora al ragù di carne

Involtili di pollo mortadella e fontina  
con misticanza

Arista al forno con patate  
al profumo di aglio e prezzemolo

Cotechino con purè e fagioli

Spiedini di frutta  
con mousse di cioccolato all'arancia

**€ 30,00 a persona**  
(compreso di acqua e caffè - escluso vino e liquori)

**Si balla con  
"Cubanito di Alle y Edda"**

**È necessario prenotare entro il 26 dicembre 2017**

**LATTERIA SOCIALE DEL FORNACIONE**

**PARMIGIANO REGGIANO  
DI MONTAGNA**

(prodotto esclusivamente con latte proveniente da allevamenti)

**Dal cuore dell'Appennino  
alla vostra tavola**

**FELINA - Via Fornacione, 3**  
Tel. 0522 814401 - Fax 0522 814610 - [www.fornacione.it](http://www.fornacione.it)  
Orari di apertura dello spaccio: lunedì e domenica 8.30-12.30,  
dal martedì al sabato 8.30-12.30 / 16-19.30



# UNA NUOVA ASSOCIAZIONE SBARCA A CASTELNOVO: LA GILDA DEI BARDI

**S**esso per un fraintendimento culturale piuttosto grossolano si relega il concetto di gioco esclusivamente all'età dell'infanzia, al massimo della prima adolescenza. Ma il gioco è invece una dimensione importantissima dell'uomo, a tutte le età. Ecco dunque che lo scorso 18 novembre a Castelnovo è stata celebrata per la prima volta **la Giornata Internazionale del Gioco**, con una iniziativa che è stata anche l'occasione per conoscere una nuova associazione nata da poco in Appennino: **"La Gilda dei Bardi"**. I numerosi intervenuti a questa prima iniziativa hanno avuto la possibilità di giocare, in particolare a giochi di società come Abyss, Coloni di Ca-

tan, Blood Bowl, a giochi di ruolo, come il più noto e affermato di tutti, Dungeons & Dragons, e a giochi di carte come Magic. Anche chi non conosce questi giochi ora potrà avere l'opportunità di farlo grazie agli esperti della "Gilda", che accolgono tutti a braccia aperte. Lo spiega **Emanuele Canovi, che con Fabio Caliceti (che ne è il presidente) hanno fondato l'associazione**: "Io sono da sempre appassionato di giochi di ruolo e di immaginario fantasy: a Lucca 20 anni fa ho contribuito a far evolvere quella che si chiamava solo "Lucca Comics" nell'attuale formula "Lucca Comics & Games" (un evento ormai conosciuto a livello internazionale, ndr) e visto che in montagna non esisteva uno "spazio" dedicato a questo genere di hobby, abbiamo chiesto aiuto



ad alcuni Comuni per trovare un punto di incontro. A Castelnovo abbiamo trovato subito le porte aperte: hanno immediatamente capito di cosa stavamo parlando, che non era scontato, e l'evento di sabato intende essere anche un modo di presentarci e farci conoscere. Nella biblioteca di Castelnovo abbiamo trovato una sede ideale per promuovere le prime attività". Anche perché, una volta diffusa la notizia dell'esistenza di questa nuova associazione, è ben presto emerso che **anche in montagna esiste un buon numero di appassionati**: "Per la conformazione del territorio – conclude Canovi – chi si dedica a queste attività lo fa per lo più trovandosi per la classica serata

in casa con gli amici, ma abbiamo avuto riscontri da ragazzi di Villa Minozzo, Sologno, Castelnovo e altri paesi della montagna, ancor prima di quella che sarà la nostra presentazione ufficiale. Abbiamo anche attivato una collaborazione con i ragazzi della Alco di Castellarano, una realtà che è attiva da molti anni e fa moltissime iniziative in questo settore". **Afferma l'Assessore alla cultura e ai giovani, Emanuele Ferrari**: "Questa iniziativa è un passo ulteriore verso la realizzazione della biblioteca come uno spazio aperto a più dimensioni. Un luogo dove trovano casa tutte le espressioni della vita. Il gioco da sempre è un tratto essenziale dell'uomo, della sua capacità di stringere legami

e trovare un equilibrio tra reale e immaginario, giocare è una cosa seria ma nello stesso tempo divertente, uno strumento imprescindibile per crescere e rendere attiva la mente. Accogliamo con grande piacere e reciproco impegno la Gilda dei Bardi tra le realtà che collaborano con il nostro Centro culturale, anche nella prospettiva del progetto di riqualificazione che stiamo portando avanti e che speriamo di concretizzare nel 2018". **Per informazioni sulle attività della Gilda dei Bardi, l'Associazione ha una pagina facebook (La Gilda dei Bardi), il sito gilda bardi.blogspot.it, l'indirizzo mail gildadeibardi@gmail.com.**



**VENITA  
PELLET  
DI PRIMA  
QUALITÀ!**

**TERMIDRAULICA  
MASSIMO ZANNONI**

partner  
**windhager**  
CALORE E FUTURO

**risparmio energetico per ogni esigenza**  
PANNELLI SOLARI . LEGNA-PELLET . GEOTERMIA

**Per un'offerta contattaci: tel. 0522 610870 - 335 5847331**



# PER CASTELNOVO SI AMPLIA LA DIMENSIONE EUROPEA

Tantissime iniziative realizzate nel 2017, ma il prossimo sarà ancora più vivace

Il 2017 è stato un anno particolarmente attivo per quanto ha riguardato le relazioni internazionali e le iniziative di dialogo e amicizia europea del Comune di Castelnovo Monti. Una serie di iniziative che hanno coinvolto in particolare moltissimi giovani, che hanno avuto modo di viaggiare e incontrare loro pari età di altri Paesi della Comunità. **Una rete che nel 2018 si intende riprendere e rafforzare, sulla base dei gemellaggi con Illingen (in Germania) e Voreppe (in Francia), ma anche dell'amicizia consolidata con Kahla,** cittadina tedesca dove furono deportati numerosi montanari nel 1944. Nell'anno che va verso la conclusione, le iniziative che hanno coinvolto delegazioni e gruppi di queste cittadine erano iniziate già in gennaio, quando era avvenuta, in occasione delle attività legate alla Giornata della Memoria, la posa di 5 nuove Pietre d'inciampo, le piccole "sculture" che segnalano le abitazioni di deportati nei campi di lavoro e di concentramento, a Castelnovo Monti in ricordo di Roberto Carlini, Dino Peretti, Pierino Ruffini, Renato Guidi e Anselmo Guidi, alla quale parteciparono il sindaco di Kahla, Claudia Nissen – Roth, il consigliere comunale Arnim Bachmann e Markus Gleichmann dell'associazione Walpersberg (l'anno precedente furono posate 4 pietre in ricordo di Inello Bezzi, Ugolino Simonazzi, Ermete Zuccolini, Francesco Toschi). Erano poi seguiti diversi scambi tra

le scuole superiori: in marzo le classi 2° Q e 2° R del Liceo Linguistico Cattaneo – Dall'Aglio di Castelnovo avevano soggiornato a Voreppe, per uno scambio con il Collège André Malreaux. In aprile la visita era stata ricambiata, con la visita dei ragazzi della scuola di Voreppe a Castelnovo. Nello stesso periodo, i ragazzi dell'indirizzo enogastronomico dell'Istituto Mandela erano stati a Voreppe per una esperienza di alternanza scuola – lavoro all'estero. Sempre in aprile la 4° Q del Liceo linguistico di Castelnovo era stata protagonista di un viaggio di istruzione a Illingen. All'a fine del mese poi, a Castelnovo si era svolto uno dei momenti maggiormente significativi di quest'anno: "Le parole dell'Europa". In occasione delle celebrazioni per il 25 aprile era stata promossa una manifestazione sostenuta dal progetto europeo "Europe for citizens", un programma con l'obiettivo di incoraggiare la partecipazione democratica e civica dei cittadini dell'Unione, promuovendo opportunità di impegno sociale e interculturale. Vi avevano preso parte delegazioni di Kahla e di Voreppe per una serie di iniziative che hanno celebrato la fine della Seconda guerra mondiale in Europa e il periodo di pace e amicizia avviato dalla fondazione dell'Unione Europea. Iniziative a cui avevano collaborato l'APS Comitato Gemellaggi di Castelnovo, il Centro sociale Insieme, il Centro pastorale interparrocchiale "Don Bosco", l'Istituto d'Istruzione Superiore Cattaneo Dall'Aglio, l'Istituto di Istruzione Superiore N. Mandela,



l'Istituto Comprensivo Bismantova, la Compagnia PiccoloSistina, l'Istituto Superiore di Studi Musicali Peri-Merulo, la Banda di Felina, il Parco Nazionale dell'Appennino tosco-emiliano, l'Anpi, Istoreco, il Circolo Acli di Costa d'E Grassi, le Associazioni e i Volontari. In maggio poi da Castelnovo, come ormai da diversi anni, era partita una delegazione per prendere parte alla commemorazione ufficiale che si svolge a Kahla, per la fine della seconda guerra mondiale, la cui conclusione in Europa avvenne nei primi giorni del maggio 1945 (la firma della resa della Germania fu il 7 maggio). A Kahla ogni anno in questa occasione convergono rappresentanti istituzionali da molti Paesi d'Europa, dai quali attraverso rastrellamenti e deportazioni furono condotti in questa cittadina della Turingia migliaia di prigionieri. Molti uomini dell'Appennino reggiano,

dopo essere stati rinchiusi in teatro, allora sede del comando tedesco, vennero deportati a Kahla e diversi non fecero ritorno. Quest'anno ha partecipato alle cerimonie Sabrina Fiori, assessore Volontariato e associazionismo. A inizio giugno poi un'altra delegazione di Castelnovo, con il Sindaco Enrico Bini e anche un quartetto dell'Istituto Merulo, aveva preso parte a Voreppe alle celebrazioni per il 25° anno del gemellaggio della cittadina francese con Lichtenstein. L'ultimo week end di giugno inoltre un gruppo di Castelnovo si era recato a Illingen per la tradizionale Kelter fest, il principale evento fieristico annuale del paese gemellato. Infine, nel primo weekend di luglio si era svolta la tradizionale Juli Fest a Castelnovo, festa dei comitati gemellaggi di Castelnovo Monti e Illingen, mentre in settembre le delegazioni di Illingen e Voreppe avevano preso parte, come ormai da tradizione consolidata, alla Fiera di San Michele, con i loro stand e i prodotti tipici. Inoltre, nel 2017 si è costituito l'APS Comitato gemellaggi di Castelnovo Monti, con una evoluzione del precedente comitato, per lo svolgimento di attività nell'ambito degli Scambi internazionali e dei Gemellaggi in Convenzione con il Comune di Castelnovo. **Non saranno di minore importanza gli scambi già previsti per il 2018.** L'attuale amministrazione comunale di Kahla sta lavorando per rafforzare il legame di amicizia e scambi che va avanti ormai da molti anni e che, fa piacere segnalarlo, è condiviso soprattutto

dai ragazzi, dagli studenti delle scuole che da diversi anni compiono ricerche sul luogo dove furono deportati numerosi castelnovesi nel 1944, allacciando rapporti. Se tutto andrà come da programma, dopo le elezioni amministrative che a Illingen saranno a metà aprile, sarà possibile partecipare al viaggio di scambio intitolato "Dalla storia della deportazione all'amicizia nella responsabilità" che si terrà dall'8 al 13 maggio a Kahla. Cinque giorni in cui l'amministrazione, con circa 70 studenti, il coro Bismantova e il comitato gemellaggi e probabilmente alcuni parenti delle vittime decedute nel campo di lavoro, saranno coinvolti in workshop sulla storia e il territorio, visite guidate nei luoghi commemorativi, escursioni e momenti celebrativi. Nel 2018 inoltre cade il quindicesimo anniversario del gemellaggio tra Castelnovo e Illingen: una ricorrenza importante che sarà festeggiata in occasione della Fiera di San Michele. Aumenteranno inoltre gli scambi tra le scuole, che stanno mostrando di essere un veicolo molto proficuo per costruire una vera mentalità di comune appartenenza e amicizia europea, importantissima per i ragazzi. Questo percorso è aperto a tutta la comunità e alle associazioni che sono interessate ad apportare il loro particolare contributo alle relazioni internazionali del nostro territorio. **Per informazioni più dettagliate è possibile visitare il sito internet del Comune nella sezione cultura – relazioni internazionali.**



# CON "L'ECO DEI PASSI" IL TEATRO BISMANTOVA FA ALTA FORMAZIONE MUSICALE

**H**anno avuto ottimi riscontri, facendo conoscere il Teatro Bismantova a diversi giovani musicisti arrivati da tutta Italia, i primi, straordinari eventi legati al progetto **"L'Eco dei passi. Formarsi a teatro nell'ascolto della musica delle montagne"**. Si tratta di una iniziativa del Comune di Castelnovo Monti e del Teatro Bismantova, per la direzione artistica di Giovanni Mareggini, sostenuto dalle Regione Emilia Romagna con fondi dedicati espressamente agli Enti locali proprietari di Teatri, per promuovere attività non prettamente teatrali. Il primo evento è stato un seminario dedicato al perfezionamento sulla

musica jazz che ha visto nel ruolo di docente e ospite straordinario il trombettista americano, di origine giapponese, **Tiger Okoshi**, considerato un pioniere e un riferimento nella musica jazz fusion, e che ha collaborato con alcuni tra i più importanti musicisti e cantanti a livello mondiale. Il trombettista castelnovese **Tiziano Bianchi** (che aveva già collaborato in diverse occasioni con Okoshi) è stato assistente di Tiger in questa masterclass che il musicista americano, docente al Berklee College of Music di Boston ha svolto a inizio settembre. A concludere l'evento è stato un grande concerto finale di docenti e studenti, davvero di altissimo livello, in Teatro. Medesima formula per il secondo appuntamento dell'Eco dei passi, andato in scena in novem-

bre: una masterclass incentrata invece sulla chitarra, e nello specifico sulla tecnica del "Fingerstyle americano". Ancora una volta a Castelnovo sono arrivati per l'occasione docenti assolutamente eccezionali: **Duck Baker e Val Bonetti**, tra i più importanti esponenti della scena fingerstyle internazionale. E come loro in Appennino sono arrivati allievi provenienti da tutta Italia: Parma, Padova, Trento, diverse città della Lombardia. Anche in questo caso il workshop è stato concluso da un grande concerto. Duck Baker è il più ammirato chitarrista d'arpeggio della sua generazione. È un musicista unico tra i chitarristi jazz grazie al suo particolare repertorio che abbraccia l'intera storia della musica dal ragtime attraverso lo swing fino ai grandi

moderni come Thelonious Monk e Herbie Nichols. Val Bonetti è un chitarrista di Milano attivo sia nel

musicali che storicamente il nostro territorio offre. Dall'Istituto Peri – Merulo, alla Banda di Felina, dai



campo della didattica sia come musicista. Abbandonati gli studi classici si è dedicato da autodidatta al blues fingerpicking e al rock per poi appassionarsi alla musica jazz. **Sul progetto afferma l'Assessore alla cultura Emanuele Ferrari:** "L'Eco dei Passi si è rivelato un progetto di grande importanza e che ha ricevuto ottimi riscontri, per cui ringrazio davvero il direttore artistico Giovanni Mareggini. Il Teatro Bismantova è oggi un luogo di formazione a tutto tondo, formazione che qui passa attraverso l'opportunità di crescita culturale assistendo agli spettacoli della stagione, ma anche attraverso il cinema, le tante mostre che vengono ospitate negli spazi e nelle sale, gli incontri che si svolgono nel Foyer o in sala, ed ora anche attraverso questo progetto, che si basa sulla rete di opportunità

tanti ragazzi che amano fare musica a quelli che in questo ambito stanno raggiungendo traguardi di rilievo, come Tiziano Bianchi. Ora abbiamo aggiunto un tassello di alto livello, con personalità di livello internazionale che hanno scelto di tornare a Castelnovo, come Tiger Okoshi a due anni di distanza dal suo primo seminario alla Summer School 2015, a cui partecipò su invito dello stesso Tiziano, altre che comunque conoscevano già l'Appennino, come Duck Baker che tenne un concerto al Castello di Sarzano nel 2008, e chi ha avuto occasione di arrivare qui per la prima volta come Val Bonetti che ha speso parole entusiaste per questa esperienza. Per i cittadini penso sia stata una grande occasione per ascoltare dal vivo leggende del Jazz internazionale".



**MARTINELLI**  
Anco Luca srl

IMPIANTI ELETTRICI - TV  
MATERIALE ELETTRICO  
ELETTRODOMESTICI - CASALINGHI

V.le E. Bagnoli, 89/A  
42035 Castelnovo ne' Monti RE  
Tel. 0522 812652  
info@impiantimartinelli.it

COLORIFICIO

**FPV**

Ampia gamma di colori a tintometro  
Sistemi di isolamento termico  
Resine per pavimenti  
Ripristino infissi e porte  
Sopralluoghi ed interventi personalizzati

Viale Enzo Bagnoli, 44  
Castelnovo ne' Monti - Tel. 0522 088282

DICEMBRE, GENNAIO e FEBBRAIO  
**IN PROMOZIONE!**

**10%**  
DI SCONTO IN PRODOTTI  
per ogni tuo acquisto!  
valido su una spesa minima di € 50,00

**UCIC** Pitture dalla bellezza italiana  
**MIRKA** Abrasivi senza polvere  
**RELIUS** Qualità Tedesca nel colore  
**ADLER** Verniciatura del legno al massimo livello  
**EUROPE** Trappone e innovazione  
**Posa Klima** Materiali per la posa di infissi professionali  
**STAYER** Elettrodomestici



# UNA MOSTRA FOTOGRAFICA SULLA STATALE 63 A PALAZZO DUCALE

Gli scatti di James Bragazzi sulla storica via di collegamento

■ inaugurerà il 16 dicembre nelle sale espositive di Palazzo Ducale, con il vernissage alle ore 17 la mostra fotografica sulla Statale 63 tratta dal libro di immagini realizzate dal fotografo di Casina **James Bragazzi**, edito da Tecnograf. Il titolo della mostra è "SS 63, una strada in cammino"

e ha un doppio significato, come spiega lo stesso Bragazzi: "La Statale è una strada in evoluzione ormai da decenni, con nuovi ponti e gallerie che ne migliorano il tracciato. E il titolo nasce anche dal fatto che **per produrre le 500 foto che illustrano il libro e le 50 gigantografie della mostra, ho percorso la statale interamente a piedi da Aulla a Gualtieri**".

Un itinerario che ha permesso a Bragazzi di immortalare la statale in tutta la sua lunghezza, attraverso diversi mesi di uscite, con ogni clima e ogni condizione di luce, per coglierne anche quei dettagli che a una percor-

renza veloce possono sfuggire. **La mostra si potrà visitare fino al 7 gennaio tutti i giorni dalle 15 alle 18,30, mentre fino al 4 febbraio solo venerdì, sabato e domenica oppure per le scolaresche**

**su appuntamento** (Informazioni: Biblioteca comunale Crovi, tel. 0522 610204). Nel corso dell'inaugurazione ci sarà un accompagnamento musicale a cura dell'Istituto Superiore di Studi Musicali Merulo.



**dott.  
Antonella  
Attolini**

**ODONTOIATRIA E PROTESI DENTALE**  
**MEDICO CHIRURGO**

Via Tegge, 4 - FELINA - tel. 0522 814406



**STEFANO  
MAIOLI**  
CAPPOTTI E TINTEGGI  
[www.cappottietinteggi.it](http://www.cappottietinteggi.it)



RIVESTIMENTI A CAPPOTTO  
TINTEGGI DI INTERNI ED ESTERNI  
STUCCHI VENEZIANI E MANTOVANI  
RISTRUTTURAZIONI IN GENERE  
INTONACATURA  
RESTAURI  
VERNICIATURA E RIPRISTINO INFISSI E SCURI  
POSA CARTONGESSO  
PAVIMENTI

**Tel. 338.5077242**



# SENSO UNICO SU UN TRATTO DI VIA PIEVE PER PROSEGUIRE I LAVORI DI SISTEMAZIONE

**D**allo scorso 1° dicembre è scattata l'istituzione del senso unico permanente per la circolazione automobilistica nel tratto di Via Pieve, a salire, compreso tra l'intersezione con lo stradello pedonale che conduce al quartiere "Peep Pieve" e l'intersezione che conduce alla Chiesa Parrocchiale.

**Spiegano gli Assessori ai Lavori Pubblici Giorgio Severi e alla Mobilità Sabrina Fiori:** "È terminato il 1° stralcio dei lavori previsti per la messa in sicurezza di Via Pieve che hanno visto la realizzazione del muro di contenimento e del marciapiede che va dalla zona parcheggio all'ingresso del Centro Parrocchiale Don Bosco. A breve saranno installati in questo tratto di strada i pali per l'illuminazione pubblica. I lavori saranno ultimati con il ritorno della bella stagione e prevedono il rifacimento del manto stradale, la messa in posa di rallentatori di velocità e gli attraversamenti pedonali in corrispondenza con l'ingresso dell'Oratorio e del campo di gioco situato in prossimità della struttura.

Le azioni pensate e in via di re-

alizzazione lungo via Pieve sono conseguenti all'Inaugurazione del Nuovo Centro, che ha determinato un aumento del traffico veicolare rendendo necessario regolamentare la circolazione stradale così da garantire maggiormente la sicurezza degli automobilisti e gli utilizzatori della nuova struttura".



## FOREST & GARDEN

di Giannasi Francesco (338 3413815) e Luca (349 6108223)

**VENDITA - RIPARAZIONE - NOLEGGIO  
MOTOSEGHE, TAGLIAERBA E SPAZZANEVE**

**WEIBANG®**  
GARDEN MACHINES

**GANYCOM**

**shindaiwa**



Via Boaro, 8  
CASTELNOVO NE' MONTI (RE)

Tel. /fax 0522 717035 - forestegarden@gmail.com



# SI CONTINUA A INVESTIRE IN MANUTENZIONI DI STRADE E NUOVI CANTIERI

**S**ono diversi e importanti gli interventi in programma per quanto riguarda manutenzioni e nuovi cantieri a Castelnovo. **A compiere una panoramica su quanto si sta realizzando è l'Assessore ai Lavori pubblici, Giorgio Severi:** "Alcuni lavori su viabilità e patrimonio sono stati realizzati nelle scorse settimane, altri invece partiranno a breve. A fine ottobre ad esempio sono stati investiti circa 85 mila euro di manutenzioni e acquisti,

mentre a breve si iniziano i lavori sulla **palestra di Felina** per un importo di 150 mila euro, lavori assegnati a fine novembre. Per il 2108 è già in programma la realizzazione di un nuovo impianto per la produzione di energia da fonti rinnovabili, una centrale a biomasse forestali che alimenterà **una rete di teleriscaldamento nella zona del Centro sportivo - Centro Coni**, per un importo di 500 mila euro. Nel 2017 inoltre, per migliorare la squadra che si occupa degli interventi in urgenza e condotti direttamente dal Comune, sono stati **assunti due cantonieri** a tempo indeter-

minato **e un necroforo** provvisorio con l'intenzione di arrivare alla assunzione fissa a inizio 2018. Per dotarli di una attrezzatura che li metta in grado di compiere più interventi, **sono stati acquistati una terna** (una macchina per il movimento terra che compie lavori di scavo, riporto e movimentazione materiali), **un mini escavatore da 16 quintali, e un camion della portata di 60 quintali**, più altre attrezzature per i cimiteri, per un totale di circa 125 mila euro. Sono stati realizzati con nostro personale parecchi lavori di manutenzione che hanno visto anche

la collaborazione dei profughi richiedenti asilo ospitati sul territorio castelnovese, che voglio ringraziare per il loro contributo: siamo intervenuti sulle strade e in alcune frazioni, con imprese locali per un importo complessivo di circa 220 mila euro. Ricordo la fine dei lavori per **il secondo stralcio di Viale Enzo Bagnoli**, per 100 mila euro, e a l'inizio dei lavori sul

cimitero di Monteduro, che partiranno a breve, diviso in due stralci per un importo di 220 mila euro circa. Inoltre voglio ricordare che nel comune di Castelnovo Monti **la Bonifica nel 2017 ha eseguito interventi per 135 mila euro**, in collaborazione con il Comune: a loro va un ringraziamento da parte dell'Amministrazione Comunale".



a Felina (RE)

**Fiumi di sapone**

**LAVASCIUGA SELF SERVICE**

APERTO 7 GIORNI SU 7  
dalle 8:00 di mattina ORARIO CONTINUATO

1 LAVATRICE da 11 Kg e 2 LAVATRICI da 16 Kg  
3 ASCIUGATRICI da 16 kg

DISTRIBUTORE AUTOMATICO con prodotti accessori ai servizi di lavaggio e asciugatura

*Detersivo, ammorbidente e ossigeno attivo dosati automaticamente e compresi nel prezzo del lavaggio!*

via Fontanesi, 19/F\_Felina (RE) presso IL CENTRO COMMERCIALE  
ampio parcheggio

OK

**sigma MARKET**  
**IL CASTELLO**

di Zanelli Maria Angela e C. snc

**APERTO**  
sigma

**TUTTI I GIORNI**  
**ORARIO CONTINUATO**  
**dalle 7 alle 19,30**  
**CHIUSO LA DOMENICA**

Via G. di Vittorio, 1/c - Felina  
Tel. 0522 814107



MARC JACOBS  
BEAUTY

DOLCE & GABBANA

DOLCE & GABBANA



OTTICA  
**Tondelli**  
castelnovo ne' monti



Via Roma, 50 - Tel. 0522 611436

*Eleganza e originalità  
per un Natale  
splendente, brillante  
e indimenticabile...  
tantissimi auguri!*



**Call Me**

di Malvolti Angela



Pronto per te un ricco catalogo di proposte...

**Scegli una cover per i tuoi regali di Natale!**  
o la personalizzazione con il tuo nome o le tue iniziali!



Via Roma, 50/A - Castelnovo ne' Monti (RE)  
Tel. 0522 614102 - info.callme91@gmail.com

**La Bottega  
alternativa**

Specializzata in alimenti per celiaci,  
alimenti vegani e alimenti biologici

Convenzionata Azienda USL

via Roma, 35/b - Castelnovo ne' Monti  
tel. 0522 613477 - labottegaalternativa@gmail.com



[www.labottegaalternativa.it](http://www.labottegaalternativa.it)  
Il nostro nuovo sito e-commerce!