

castelnovo ne' monti

postazONE contact
CN/RE0576/2013
Posteitaliane

MARZO 2014



Organo della Giunta Comunale di Castelnovo ne' Monti -
Autorizzazione del Tribunale di Reggio Emilia n. 590 del
20 marzo 1985 - Periodicità trimestrale - Anno XXIV, n. 1,
marzo 2014 - Proprietario: Amministrazione Comunale di
Castelnovo ne' Monti - Dir. Resp.: Luca Tondelli - Stampa:
La Nuova Tipolito - Felina di Castelnovo ne' Monti (RE)

INFORMAZIONI

**Un grazie sentito e
profondo alla comunità
di Castelnovo
per questi 10 anni**

Con l'avvicinarsi delle elezioni amministrative del 25 maggio, voglio approfittare del periodico comunale Castelnovo ne' Monti Informazioni per ringraziare e salutare i cittadini, per questi 10 anni di lavoro assieme, di incontro e confronto, spesso vivace, credo sempre costruttivo.



Gianluca Marconi

Sono stati 10 anni in cui davvero è cambiato il mondo, in cui siamo partiti con orizzonti e prospettive che poi, a partire dal 2008, la crisi economica ha bruscamente trasformato e ridimensionato. Alla fine però le scelte fatte, gli investimenti sia materiali che immateriali, in questi 10 anni sono stati tantissimi. Per citare solo gli esempi più rilevanti, nel 2004 inauguravamo il Teatro Bismantova, nel 2009 il Centro benessere - piscina Onda della Pietra, negli anni 2004-

continua a pag. 2



Le manifestazioni di Pasqua
a pagina 11

**“Ragazzi studiate,
non tanto per i risultati
ma per formarvi come
persone”**



Loris Borghi

foto Jack&Joe

Non è stata una semplice formalità, ma al contrario un momento che ha suscitato emozione, la cerimonia di conferimento, al Teatro Bismantova, della cittadinanza onoraria di Castelnovo Monti a Loris Borghi, Magnifico Rettore dell'Università di Parma, che nel capoluogo appenninico è cresciuto, e dove ha ricoperto importanti ruoli amministrativi: Consigliere comunale dal 1970 al 1980, poi Presidente del Consorzio Socio Sanitario dell'Appennino, mentre avviava anche la carriera medico scientifica presso l'Università di Parma. Emozione palpabile nella voce e negli occhi del Rettore, apparso sinceramente commosso, sia nel ricevere la pergamena con l'attestato di cittadinanza onoraria dal Sindaco Gianluca Marconi, sia nel leggere una intensa e profonda

continua a pag. 6

**Farmacia Comunale
di Felina**
dott. Giacomo Manfredi

medela  mustela 

**dal lunedì al sabato:
8.00-13.00 / 15.30-19.30**

Piazza della Resistenza - Felina (RE)
Tel. 0522 814108

BANKORAFÀ®
Valenza dal 1962
METALLI PREZIOSI
OPERATORE PROFESSIONALE IN ORO

ACQUISTO E VENDITA
ORO - ARGENTO - DIAMANTI - OROLOGI

**PAGAMENTO
IN CONTANTI**

**VENDITA
E CONSULENZE
PER ORO
DA INVESTIMENTO**

CASTELNOVO MONTI
Via Roma 33/C - Tel. 349 1771006

INFISS
2000

Serramenti in PVC con detrazione IRPEF 65%

Concessionario
portoni sezionali Hormann 

Via G. Micheli, 40/A-B-C • Castelnovo ne' Monti
Tel. 0522 811089 • Fax 0522 896743
info@infiss2000.it
www.infiss2000.it



IL BILANCIO ED IL SALUTO DELL'ESPERIENZA DA SINDACO DI GIANLUCA MARCONI

segue dalla prima pagina

2009 il sistema delle 2 rotonde di san Pancrazio e della Pieve, e nel 2013 il nuovo campo da calcio sintetico in via dei Partigiani, e il nuovo Circolo Tennis. Il 2014 sarà l'anno del completamento del Centro di Protezione civile al Centro fiera, della variante del Ponte Rosso per la quale è stato già pubblicato il bando per il secondo lotto, gli altri interventi in corso sulla 63 tra Croce e Ca' del Merlo, il nuovo Nido al Peep, la Porta del Parco in piazzale Dante alla Pietra, la nuova rotonda tra viale Bagnoli e via Morandi ed i nuovi marciapiedi lungo tutto viale Bagnoli, il parcheggio da 110 posti auto sopra la rotonda della Pieve a servizio dell'Ospedale e del nuovo Oratorio. **Ritengo comunque altrettanto importanti opere immateriali portate a compimento in questi anni**, quali le dieci stagioni del Teatro Bismantova, l'unificazione del Merulo con il Peri, le diverse stagioni turistiche con attività quali "Un paese per lo sport", le iniziative con il Parco nazionale, il Festival Cittaslow, le attività di governo del territorio attraverso il lavoro sui documenti di programmazione urbanistica, le iniziative per la difesa della Costituzione anche attraverso la memoria della Resistenza e dei nostri concittadini deportati, il rafforzamento della Biblioteca comunale, le attività con le scuole, la valorizzazione del volontariato che è un nostro grandissimo patrimonio, le iniziative per incrementare la partecipazione dei cittadini attraverso l'introduzione dei Consigli di Frazione. Sono stati 10 anni da Sindaco portati avanti con passione e tenacia, cercando di essere sempre vicino ai cittadini. Non sono tra quelli che dicono di non vedere l'ora di finire: ho cercato di essere il Sindaco di tutti e



I lavori della variante al Ponte Rosso

mi ha fatto veramente molto piacere la vicinanza dei cittadini anche in questa ultima fase del mandato, con qualcuno che mi ha fermato per ringraziarmi dicendomi: "ci siamo sentiti rappresentati, sapevamo su chi contare e a chi rivolgerci, ha espresso il nostro pensiero nei momenti belli ed in quelli dolorosi per la comunità". **L'augurio più grande che posso e voglio fare a chi mi succederà, e davvero voglio fare un grosso "in bocca al lupo" a tutti i candidati, senza distinzioni, è proprio di poter avvertire la vicinanza dei cittadini e della comunità**, in un'ottica di collaborazione costante e sempre più allargata. Per quanto mi riguarda anche nel lavoro amministrativo ho sempre creduto nell'importanza del lavoro di squadra, e coltivato in questi anni l'impegno unitario di giunta e gruppo consiliare. Un lavoro certamente intenso, produttivo. Anche il rapporto con il consiglio personalmente l'ho sempre ritenuto ottimo: ovviamente ci sono state scelte e progetti che a volte hanno richiesto decisioni tempestive e non sempre è stato possibile condividerle con la minoranza. Voglio ricordare nei primi cinque anni i capigruppo Umberto Casoli, con cui ci siamo confrontati anche duramente ma con il quale poi si è sviluppata una amicizia vera e duratura, Luigi Bizzarri, che è stato un interlocutore per tutti e dieci questi anni, e che ringrazio per i suoi numerosi stimoli, per una politica che fosse vicina alle classi più deboli, Vincenzo Ferrari, con cui c'è

stata una collaborazione costruttiva. E negli ultimi cinque anni il capogruppo di Castelnuovo Libera Alessandro Davoli, con il quale nonostante i duri attacchi anche personali ricevuti, continuo ad avere un rapporto rispettoso di salute e comprensione, i suoi successori, il compianto Luigi Cagni e Ivan Bertacchi, con i quali si è in-

staurato un rapporto proficuo e collaborativo, infine il capogruppo Federico Tamburini, con il quale c'è stato un confronto a volte duro, polemico, ma sempre puntuale e corretto, come dimostrato soprattutto da questa ultima fase di attività del Consiglio comunale. Abbiamo lavorato tutti insieme anche per favorire la partecipazione dei cittadini, come due anni fa quando tutti ci trovammo concordi sull'istituzione dei Consigli di Frazione, ai quali auguro di prosperare perché costituiscono un interessante modello di confronto diretto con la popolazione. **Ho sempre dedicato molto tempo al dialogo con i cittadini, ne ho ricevuti a migliaia in ufficio in questi anni, e ancora mi fa molto piacere avere le giornate di ricevimento piene e partecipate, e così sarà fino all'ultimo giorno di mandato.**

Ora per il futuro si profilano nuove, difficili sfide: ritengo che la nuova Unione dei Comuni dell'Appennino Reggiano, che comprende i dieci comuni del Distretto sanitario, possa garantire un governo unitario del territorio. Non divideremo solo i servizi socio sanitari: è già stata attivata la gestione associata dei

servizi di Protezione civile, il personale, lo Sportello unico per le attività produttive, i servizi informatici, ma sono convinto che saranno molte altre le gestioni associate che potranno essere decise nei prossimi anni. Se il crinale il prossimo 12 ottobre sceglierà di fondersi in un unico Comune, sarà comunque compreso nella nostra Unione, e tutti insieme dovremo garantire una adeguata rappresentanza del territorio nei confronti della Regione e dello Stato, per sostenere i bisogni e le necessità dei nostri cittadini. **Castelnuovo dovrà comunque proseguire nel suo ruolo di riferimento comprensoriale, difendendo servizi ornamentali, primo tra tutti l'Ospedale Sant'Anna:** l'Amministrazione ed il sottoscritto in questi 10 anni hanno lavorato quasi quotidianamente sul tema della tenuta dell'ospedale e dei servizi sanitari in montagna. Devo dire che tutti i Sindaci della montagna sono sempre stati fortemente impegnati per questo fondamentale presidio, che è un diritto dei nostri cittadini. Abbiamo letto documenti di studio regionale sul possibile riassetto della rete ospedaliera, di fronte ai tagli importanti che la crisi economica ha comportato anche per la sanità pubblica, tuttavia **le lungimiranti politiche sanitarie adottate in questi anni da Ausl, Azienda Santa Maria Nuova e Sindaci del nostro territorio, hanno costruito una rete ospedaliera tra il Sant'Anna e lo stesso Santa Maria Nuova, con l'integrazione di molti reparti e servizi che di fatto fanno**



L'inaugurazione del Teatro 10 anni fa



L'inaugurazione del campo da calcio sintetico

LA MODA IN FORMA
di Palleschi Graziella

MANIPORT Luisa Viola **DIGEL**
THE WEDGWOOD CONCEPT

CORTE dei GONZAGA **navigaré**

ABBIGLIAMENTO UOMO-DONNA
SPECIALIZZATO IN TAGLIE FORTISSIME
uomo tg. 80 - donna tg. 69

SCONTI TUTTO L'ANNO
Buona Pasqua alla gentile clientela

Via G. Micheli, 14/b (ss63)
Castelnuovo ne' Monti - Tel. 0522 810703

ECONFERCENTI

confservizi
CENTRO SERVIZI CONFESERCENTI

*Tranquillità e sicurezza
per la piccola e media impresa*

CASTELNUOVO NE' MONTI
Piazza Gramsci, 2
Tel. 0522 812721/810055

Sedi:
VILLA MINOZZO
Piazza Amendola, 1/e - Tel. 0522 801251
CARPINETI
Via F. Crispi, 9/D - Tel. 0522 816800

Subeltek
ENERGY

Impianti fotovoltaici
Impianti antintrusione
Videosorveglianza
Impianti elettrici

Ligonchio (RE)
tel. 0522 899486
email: subeltec@libero.it

Via al "Porta a Porta" a Castelnuovo, i primi risultati sono incoraggianti

Diventa gradualmente più moderno il servizio di raccolta dei rifiuti

Sono bastati pochi mesi, dall'ottobre scorso, perché l'introduzione del servizio di raccolta domiciliare dei rifiuti, o "Porta a Porta", a Felina desse buoni risultati: la gente ha rapidamente capito il funzionamento, ed è incrementata piuttosto nettamente la differenziazione, in particolare del rifiuto organico. Ora un nuovo importante passaggio verso un miglioramento del sistema di raccolta e riciclo dei rifiuti arriva con l'introduzione del Porta a Porta anche a Castelnuovo capoluogo: anche qui è in fase di partenza in questi giorni la raccolta domiciliare dell'**organico, dell'indifferenziato e del vegetale** (Giro Verde). Si tratta di un nuovo tassello della revisione complessiva, prevista dal piano Ato (ambito territoriale ottimale), messa in campo dalla Amministrazione Comunale di Castelnuovo Monti in collaborazione con Iren Emilia. Un percorso iniziato nel 2008 con la prima esperienza di capillarizzazione e con la raccolta dell'organico stradale. **Con il nuovo servizio anche i cittadini del capoluogo possono raccogliere presso il proprio domicilio il secco indifferenziato, l'organico e il vegetale (Giro Verde), mentre continueranno ad utilizzare per la carta, la plastica, il vetro e il barattolame i contenitori stradali.**

In alcune aree molto esterne del Comune verranno integrate le attrezzature per la raccolta di organico, carta,

plastica e vetro a fianco degli attuali contenitori.

Sull'introduzione anche a Castelnuovo della raccolta Porta a Porta, afferma l'Assessore all'Ambiente Nuccia Mola: "In pochi mesi a Felina abbiamo raggiunto dei risultati ragguardevoli: grazie anche al fatto che gli addetti di Iren sono passati casa per casa non solo per dare informazioni, ma anche per capire le richieste e le necessità particolari dei cittadini. In questo breve lasso di tempo abbiamo ottenuto un incremento nella differenziazione, in particolare del rifiuto organico.

Nel dettaglio, facendo una proiezione annuale sui dati dei primi mesi di attivazione del servizio, grazie appunto ai miglioramenti di performance nella raccolta dell'organico, il livello di differenziazione nella zona di raccolta porta a porta si attesterebbe a fine anno tra i 75 e l'80%. Questo è un dato molto positivo, sia perché, mentre nelle altre tipologie di rifiuti avevamo già raggiunto livelli di buona efficienza, proprio l'organico mostrava ampi spazi di crescita, sia perché questa tipologia di rifiuti è quella che va maggiormente ad alimentare le discariche, delle quali a ragione si auspica il superamento in tempi brevi. Ciò sarà possibile se ognuno farà la propria parte impegnandosi e prestando attenzione non solo alla raccolta e differenziazione

dei rifiuti, ma anche al calo della loro produzione".

Nelle scorse settimane nel capoluogo si è sviluppato un vasto processo di informazione capillare sulle nuove modalità della raccolta: tutte le famiglie sono state visitate da informatori incaricati da Iren Emilia che hanno consegnato il manuale di istruzioni del nuovo servizio, il calendario delle raccolte e i contenitori necessari per la separazione dei rifiuti.

Per informare i cittadini e per condividere con loro questo nuovo sistema si è svolto anche un incontro pubblico **lo scorso 25 marzo in Municipio. Conclude l'Assessore Mola:** "All'assemblea hanno partecipato davvero molti cittadini, ed anche, per fornire dettagli ulteriori e risposte, Luca Paglia, Responsabile di Iren Ambiente. Oltre a domande tecniche ed operative, da parte dei cittadini è emerso anche qualche comprensibile dubbio ed alcuni timori in particolare legati ai giorni predefiniti di raccolta, o all'esigenza di tenere l'umido in casa fino al ritiro. Ci sono state anche voci che hanno chiesto di attuare al più presto una politica verso l'obiettivo "rifiuti zero", citando quelli che sono divenuti ormai esempi portati a simbolo di eccellenza a livello nazionale, e verso il superamento delle discariche, quali Ponte alle Alpi o Capannori. Paglia ha fornito indicazioni sulle modalità operative del servizio, sottolineando come ormai sia stato introdotto da tempo in moltissime zone della provincia senza che si siano registrati particolari problemi, e che quindi non ha una base concreta paventarli per Castelnuovo. Ovviamente si è concordato che le esperienze di Capannori e Ponte alle Alpi rappresentino risultati di eccellenza, ma si deve contare che queste esperienze riguardano comunità limitate, di circa 8000 abitanti, mentre in provincia di Reggio si stanno attuando innovazioni che riguardano centinaia di migliaia di cittadini. Sul superamento del sistema delle discariche credo che ormai siamo tutti d'accordo, ma è sicuramente un obiettivo da perseguire a livello regionale e che richiederà anche tempo per essere raggiunto".

L'Onda della Pietra

del Sant'Anna, usando le parole utilizzate dal Direttore generale dell'Ausl Fausto Nicolini all'affollato incontro dello scorso 31 ottobre, un ospedale "immortale". Si partì anni fa con la cardiologia, che tuttora è un reparto afferente al Santa Maria Nuova, poi sono arrivate fortissime integrazioni dei servizi più a rischio, anestesia rianimazione, ginecologia ostetricia, pediatria, il dipartimento chirurgico, il laboratorio. Una politica di rete che ha rafforzato una struttura di qualità che offre ai cittadini una risposta ad una ampia gamma di patologie. Anche la Regione è consapevole dell'importanza fondamentale che il Sant'Anna ha come presidio sanitario di un territorio fortemente disagiato per la geografia e le distanze, e ne ha sempre tenuto debito conto.

A chiunque sarà il nuovo Sindaco lascio investimenti importanti (dal 2004 al 2014 28 milioni di euro, più la variante del Ponte Rosso e 14 milioni di lavori Anas sulla ss63 da Croce a Ca' del Merlo), materiali ed immateriali, anche grazie alla ricerca di contributi e finanziamenti ed alla partecipazione dei privati ad importanti progetti. Una buona eredità. In termini di indebitamento, negli ultimi anni siamo passati dai 1134 euro pro capite del 2009 a 898 nel 2013, abbiamo ridotto notevolmente il debito legato alla contrazione di mutui, che comunque è stato sempre inferiore alla percentuale sul bilancio di previsione prevista dalla normativa vigente. Lascio una bella squadra di Dirigenti, Operatori, Personale, con cui abbiamo condiviso davvero tanto, nelle gestione delle difficoltà e nei risultati ottenuti. Anche il bilancio di previsione 2014 non sarà certo semplice, come del resto quelli degli ultimi anni, ma sono convinto che con l'impegno, l'ascolto e il coinvolgimento di amministrazione e cittadini usciremo da questa pesante crisi economica e sociale.



Meno rifiuti, più ambiente

ANTICA
OROLOGERIA - OREFICERIA
Vittorio Ruffini
dal 1919

MEDAGLIA D'ORO
della Camera di Commercio
di Reggio Emilia
conferita per gli oltre 90 anni
di attività

Via Franceschini, 2
Castelnuovo ne' Monti (RE)
Tel. 0522 812243

OTTICA
Tondelli

EMPORIO ARMANI
CASTELNUOVO NE' MONTI
Via Roma 59 - Tel. 0522 611436

FALEGNAMERIA
ROCCHI snc

COSTRUZIONE E FORNITURA DI OGNI TIPO DI SERRAMENTI IN LEGNO SU DISEGNO E MISURA

**FINESTRE • PERSIANE
PORTE INTERNE
PORTE BLINDATE**

POSSIBILITÀ DI DETRAZIONI FISCALI
via Kennedy, 45 - FELINA (RE) - tel. e fax 0522 814149

La memoria o si accumula o si trasmette

Nuova esperienza in Germania per giovani studenti Castelnovesi

Sono stati grandi protagonisti del Viaggio della Memoria 2014, gli studenti di Castelnovo Monti. Anche quest'anno diverse classi dell'istituto comprensivo Cattaneo/Dall'Aglio hanno preso parte all'iniziativa promossa da Istoreco Reggio Emilia, che in totale ha portato oltre mille studenti reggiani in visita a Berlino, modernissima capitale della Germania unita e museo a cielo aperto del periodo nazista, e i campi di prigionia di Ravensbrück, principale struttura detentiva femminile del regime hitleriano, e Sachsenhausen, uno dei primi campi costruiti negli anni Trenta.

Oltre cento studenti delle quinte superiori della scuola castelnovese, divisi in tre pullman, hanno raggiunto Berlino alla fine di febbraio, accompagnati dai loro docenti e dalla preside Paola Bacci, oltre che dall'assessore ai Giovani Francesca Correggi, che li ha raggiunti a metà cammino. In Germania hanno potuto approfondire tanti temi, con un focus sulla persecuzione "dimenticata" di Sinti e Rom, ricordati nel percorso preparatorio e nella commemorazione



conclusiva di ogni settimana, sempre svolta al nuovo memoriale nazionale che la Germania ha edificato proprio di fronte al Parlamento. Fra gli argomenti toccati, le forme del terrore nazista, la Resistenza tedesca nelle sue varie forme, la pianificazione dello sterminio ebraico, la vita ai tempi del Muro, la Berlino capitale della diversità.

Gli allievi montanari hanno dato un forte contributo alla rielaborazione in diretta, partecipando alle attività della redazione di viaggio, per aggiornare i vari strumenti comunicativi di Istoreco, e hanno preso la parola nell'ultimo giorno, durante la cerimonia finale nel memoriale dedicato ai Sinti e ai Rom.

"Esperienze come queste ti segnano, è inevitabile. Esperienze come queste ti formano come persona. Vivere di persona tutto ciò che è successo durante il periodo nazista, della guerra e del dopoguerra è estremamente differente che leggerle sui libri o guardarle in un documentario", spiega **Vittoria Costi della 5ª Q**. "Pur essendo consapevole che

queste terribili cose sono veramente successe e dopo averle viste e vissute, non riesco ancora a capacitarmi del fatto che la mente umana sia in grado di concepire e di compiere determinate azioni", racconta, prima di chiedersi: "Come può l'essere umano compiere azioni del genere nei confronti di un suo stesso simile? Purtroppo è successo, ma il ricordo ci deve dare l'input per far sì che tutto questo non ricapiti più, per capire che, in fondo, nessuno è diverso da un altro solo per il colore della pelle o la religione. Abbiamo tutti quanti il diritto di essere liberi, felici e di vivere la nostra vita come meglio ci aggrada, è ringrazio chi mi ha dato la possibilità di capire e di vivere tutto questo".

Natalie Bragazzi, sempre della 5ª Q, riflette invece sull'operato nazista. "Si parla di fame, malattia, insania mentale. Io dico, invece, che niente risulti così razionalmente e minuziosamente studiato come l'ideologia dei regimi della Seconda Guerra Mondiale e la sua applicazione pratica", ragiona. "Si tratta di uomini che diventano vera e propria macchina, progettati e programmati al fine di "ripulire" la società dalle tante macchie di diversità. Altrettanto difficile cercare delle risposte, non resta che prendere una netta

posizione, riflettere e combattere, per quanto possibile, il riverberarsi di questi tragici ed inspiegabili eventi".

Mirko Cavecchia della Quinta I del liceo scientifico è rimasto particolarmente colpito dalla visita al campo di Sachsenhausen: "per me è un avvenimento molto forte, mi ha colpito nell'animo. Vedere quante persone hanno sofferto, quante hanno lavorato ardentemente per poi finire in cenere, colpisce l'animo di tante persone. Ne ho parlato anche con i miei compagni di classe, anche loro ne sono rimasti colpiti, pure quelli con l'animo più duro", rivela. "L'immagine più forte, quella che più mi è rimasta impressa è la stazione Z, quella dove c'erano i forni crematori. Anche se vi sono pochi resti, questi mi hanno infiltrato l'anima", aggiunge. "Mi hanno dato un po' fastidio le case intorno al campo, secondo me non avrebbero dovuto essere costruite in quel posto. Non credo che questi luoghi debbano essere distrutti, tutt'altro, ma andrebbero però separati dalla vita quotidiana, la memoria va rispettata in ogni senso".

Tante emozioni per "Scrammy Vanity", nome d'arte di una delle alunne della quinta M del liceo delle scienze sociali. "Sono tornata nel luogo della morte, ho ricalpestato il suolo del mio genocidio attraverso gli occhi degli altri. Sono entrata nei corpi di coloro che vengono qui, per respirare ancora l'aria pesante di decenni fa. Ho capito, di nuovo, che c'è qualcosa di sbagliato dentro di me, di voi", racconta.

Infine, sono sbucati fuori anche alcuni pezzi di storia reggiana di quegli anni,



TERMIDRAULICA
TORRI
LUCA

impianti di riscaldamento, idrico SANITARIA
impianti a pavimento, energie alternative, pronto intervento
Tel. 0522/811697 - cell. 328/816866
via LEONE XIII n°3
CASTELNOVO MONTI RE

bar trattoria
"da Monique"

DOLCI E PASTA
FATTI IN CASA

VENERDI
PESCE FRESCO

APERTO
PASQUA e
PASQUETTA



Località Casino, 45 - Castelnovo ne' Monti
Tel. /Fax 0522 812310

CUCINA CASALINGA EMILIANA



Terremoto!!
Nubifragi - Trombe d'aria!!

ASSICURATI
LA MIGLIOR COMPAGNIA

UNION BROKERS s.r.l.
Consulenti Assicurativi

Via Gandhi 16 • Reggio Emilia
Tel. 0522 290111
www.unionbrokers.it

GALLERIA 75
ABBIGLIAMENTO



SCONTO
10% alla cassa

su tutta
la collezione
PRIMAVERA
ESTATE
uomo e donna

p.za Gramsci, 1/G - Castelnovo ne' Monti
Tel. e fax 0522 812283
email: 75dizao@galleria75.191.it

Lorenzo Valdesalici e Gaia Lombardi



grazie a un libro di storie e figlio di un progetto di Istoreco, "Perché i vivi non ricordano gli occhi di". Una serie di racconti biografici pubblicate originariamente come lapidi temporanee sul sito www.gliocchidi.it e promosse per tre primavere consecutive con un grande striscione alla rotonda di via Emilia Santo Stefano in città.

Un volume che ha ispirato anche diversi dei viaggiatori 2014, tanto da portarli a leggerne alcuni racconti alla commemorazione finale.

Così hanno fatto **Gaia Lombardi e Lorenzo Valdesalici della quinta del liceo delle scienze sociali**. Gaia ha recitato davanti a centinaia di compagni di viaggio il testo dedicato a Ettore Cervi, il più giovane dei sette fratelli di Campegine. Lorenzo invece ha scelto una storia misconosciuta ma splendida, che lega Berlino alla montagna reggiana. È quella di Ida e Augusta, due donne berlinesi sposate con due italiani emigrati in Germania, e poi tornati a Gombio, fra Felina e Trinità, assieme alle loro mogli.

Nel 1944 il paesino stava per essere distrutto, gli abitanti uccisi, durante un'azione nazista. A salvare persone e case, l'intervento di Ida e Augusta, che hanno sgridato in tedesco un giovane soldato entrato con prepotenza nella casa della donna portando ad una trattativa con l'ufficiale responsabile. E all'incolumità di Gombio.

Informazioni e costanti aggiornamenti si possono trovare sul sito www.ilfuturononsicancella.it e sulla pagina Facebook Viaggi della Memoria Istoreco, all'indirizzo www.facebook.com/ViaggiMemorialIstoreco.

In maggio si torna a Kahla per le commemorazioni internazionali

Anche in questa attività saranno coinvolti gli studenti

Anche quest'anno una rappresentanza del Comune di Castelnovo Monti parteciperà nel mese di maggio alle commemorazioni ufficiali in programma nella località di Kahla, in Turingia, tristemente famosa perché negli ultimi anni del Reich vi fu realizzata, attraverso il sacrificio di moltissimi lavoratori forzati deportati, una fabbrica sotterranea per costruire gli avanzatissimi caccia a reazione Messerschmitt 262. Molti furono anche i deportati dall'Appennino reggiano destinati a Kahla, e diversi non fecero più ritorno. Il viaggio a Kahla si inserisce a proseguimento delle iniziative dell'Amministrazione Comunale dedicate alla Giornata della Memoria 2014, ed è organizzato dagli Assessorati alla Scuola e alla Cultura, in collaborazione con il Centro Sociale Insieme. **Le Commemorazioni si terranno a Kahla il 9 e 10 maggio: al viaggio prenderà parte anche la classe VB della scuola primaria dell'Istituto Comprensivo di Castelnovo Monti.** "Dal 2000 circa, tutti gli anni, una delegazione del nostro Comune partecipa alle commemorazioni a Kahla. Quest'anno estendiamo l'invito a partecipare - spiega l'Assessore alla Scuola Mirca Gabrini - a tutti, e non solo ai parenti dei caduti o deportati, ai consiglieri e ai cittadini di Castelnovo ma anche ai Sindaci, alle ex Forze combattenti, alle Associazioni e ai cittadini degli altri Comuni della provincia di Reggio da cui tante persone furono deportate nel campo

di lavoro in Turingia. Durante il soggiorno si farà visita il 9 maggio al campo di concentramento di Buchenwald, al Museo e alla Collina del Walpesberg, sotto la quale fu realizzata la fabbrica dei caccia a reazione Messerschmitt 262, partecipando anche alla cerimonia al memoriale sorto sulla stessa collina. Il 10 maggio si terrà la cerimonia di commemorazione dei caduti a Leubengrund e al cimitero di Kahla. Al termine della cerimonia il Sindaco di Kahla accoglierà in municipio tutta la delegazione e ha organizzato un momento di scambio e confronto tra gli alunni della classe quinta della scuola primaria di Castelnovo ne' Monti, che parteciperà al viaggio insieme a genitori e insegnanti, e alcuni studenti tedeschi". Per informazioni sulla partecipazione al viaggio è possibile rivolgersi alla biblioteca comunale "Crovì" - sig.ra Stefania - tel. 0522-610204.

A Kahla i nazionalsocialisti cominciarono a partire dall'aprile del 1944 la costruzione dell'impianto sotterraneo per la costruzione di aerei. Ben 1200 aerei del tipo "Me 262" dovevano ogni mese decollare dalla pista. Più di 15.000 uomini dovettero lavorare sulla e nella montagna, tra questi più



di 13.000 come lavoratori coatti e prigionieri di guerra stranieri, costretti a lavorare in condizioni inumane, sotto la guida dell'incaricato generale per l'impiego di manodopera, Fritz Sauckel. Ufficialmente 1.000 di loro, ma probabilmente molti di più, persero la vita per colpa delle pessime condizioni, l'alimentazione insufficiente, il lavoro duro e faticoso e per il barbaro arbitrio delle guardie. I deportati di Castelnovo che vissero la terribile esperienza di questo campo e che non ne fecero ritorno furono Inello Bezzi, Anselmo e Renato Guidi, Pierino Ruffini, Attilio Coli, Ermete Zuccolini e Francesco Toschi. Sulla collina sede un tempo del campo, nel memoriale si trova una lapide in loro ricordo posizionata dall'Amministrazione comunale di Castelnovo già diversi anni fa. Ogni anno qui si danno appuntamento delegazioni ufficiali provenienti da numerose Nazioni europee: Italia, Belgio, Russia, Francia, Olanda, Repubblica Ceca, Slovacchia, Polonia.

La produzione dei Me 262 a Kahla



Lavanderia Lavaggio igienico a secco e ad acqua
Quadrifoglio Servizio sartoria
Consegna a domicilio
via Roma 29/B - tel. 0522 611757
Castelnovo ne' Monti (RE) Noleggio biancheria

BORGHINI VIAGGI
Noleggio Pullman e Minibus Granturismo CON CONDUCENTE da 8 a 55 posti
Via Pineto, 20 - PINETO DI VETTO D'ENZA (RE)
Fax 0522/613081 - Cell. 335/6153281
www.borghiniviaggi.com - info@borghiniviaggi.com
RENT SERVICE
Noleggio SENZA CONDUCENTE Vetture e Minibus 9 posti con patente cat. B

CONAD
FELINA - CASINA
SABATO ORARIO CONTINUATO dalle 7.30 alle 19.30
a FELINA
APERTO TUTTE LE DOMENICHE dalle 8 alle 12.30 con pane fresco
RIVENDITORE AUTORIZZATO AGIPGAS
PER SERVIRVI AL MEGLIO UN'UNICA FAMIGLIA
FELINA - via Fontanesi, 19 - Tel. 0522 814190
Fax 0522 619106
CASINA - via Roma, 6 - Tel. 0522 609000

Buonristoro VENDING GROUP
DISTRIBUTORI AUTOMATICI di bevande calde, fredde e snack per aziende, uffici e casa

ALTOMATIC
Ligonchio (RE) tel. 0522 895012
altomatic@buonristoro.com

L'INTERVENTO DEL RETTORE DELL'UNIVERSITÀ DI PARMA A CASTELNOVO

segue dalla prima pagina

lettera agli studenti, visto che il teatro era affollato dai ragazzi degli ultimi anni delle scuole superiori castelnovesi. "Questa lettera ha spiegato Borghi non vuole essere una "predica" ma il racconto di un'esperienza, della mia reale esperienza, lasciandovi così liberi di ricordarla, di rileggerla oppure di cestinare come se non fosse stata mai scritta. Sono nato 65 anni fa in una casa isolata sulle sponde parmigiane dell'Enza.



foto Jack&Joe

Mia madre era maestra e mio padre commerciante di bestiame. Mia madre aveva 45 anni ed io ero il terzo figlio, per quei tempi giunto in tarda età. Qui a Castelnovo ho passato la mia infanzia e la mia giovinezza, qui da ragazzino mi svegliavo tutte le notti alle 4 per vedere se finalmente era arrivata la neve, qui ho imparato a leggere e a scrivere, qui ad arrampicarmi correndo pericoli inconsapevoli, qui ho conosciuto quattro persone importanti che mi hanno insegnato tante cose da punti di vista tra loro molto diversi: il Parroco don Mario Gasparini, il Maestro Remo Torlai, l'onorevole Pasquale Marconi e il Sindaco Giuseppe Battistessa. Qui per la prima volta ho studiato e vissuto la politica, qui ho lavorato per una nuova montagna, qui ho compreso che cosa significa appartenenza e rispetto per le istituzioni, qui ho capito che cosa vuol dire fatica e senso di responsabilità e qui, sotto questa terra, riposano i miei cari, tra cui una figlioletta che, come brezza leggera, troppo rapidamente se ne è andata. Ecco, nel mondo dei furbetti e delle scorciatoie, delle comunicazioni "smart" e degli slogan, dei tweet e dei

post, vi voglio lasciare un messaggio antico ma non per questo meno innovativo: le chiavi di ogni successo, di ogni carriera, di ogni donna o uomo che voglia lasciare un segno del suo passaggio, sono la passione, lo studio, il rigore e il senso di appartenenza. Senso di appartenenza che non significa affatto campanilismo, chiusura, casta, ma significa riconoscere le proprie radici, avere l'obiettivo di migliorare se stessi per migliorare il proprio ambiente e il contesto in cui si opera. Ogni luogo può essere più o meno bello ma sicuramente è migliorabile e il miglioramento dipende solo ed esclusivamente da noi. Ed è questa tensione al miglioramento che genera competitività, non il contrario! Troppo spesso sento dire che per avere successo è necessario essere competitivi! Io vi dico che è esattamente l'opposto: soltanto se ci mettiamo nell'ottica di migliorare noi stessi saremo vincenti e competitivi. E miglioramento vuol dire innovazione, trovare strade nuove e abbandonare i dogmi, le recriminazioni e i piagnistei". Ed ha poi aggiunto: "E' evidente che i combustibili di questo processo non possono essere altro che il lavoro quotidiano e lo studio. Quest'ultimo è la più potente freccia che avete al vostro arco: solo lo studio è la garanzia del vostro futuro, della vostra indipendenza intellettuale e in ultima analisi anche del mantenimento della nostra democrazia repubblicana. La passione è il motore di ogni attività, è il cuore della libertà, è il vero collante della nostra esistenza. La passione ha un profondo significato biologico-evolutivo, ve lo dico da medico: essa è capacità di riconoscimento nell'altro, empatia ed emozione. Infatti ciò che caratterizza



Il Rettore con la famiglia

foto Jack&Joe

l'uomo rispetto agli altri animali è la parola, logos e linguaggio, capacità di collocare se stessi in una dimensione reale e al contempo immaginifica, attraverso la mediazione culturale e le emozioni.

La mia vita è stata ed è permeata dalla passione, per la medicina e per la politica: nella mia visione medica e politica sono tra le due più alte espressioni dell'uomo. Certo sono difficili da esercitare, sono un lavoro continuo da compiere, impegno, fati-

ca, responsabilità... Ma io ho avuto una grande fortuna che mi ha fatto sentire lieve questo impegno: tanti giovani allievi ai quali ho insegnato con affetto e anche con severità e dai quali in verità ho imparato io stesso tanto. L'entusiasmo di voi giovani, la vostra vivacità, direi a volte la vostra sfrontatezza, sono il motore inesauribile della storia dell'umanità". La lettera completa del Magnifico Rettore è pubblicata sul sito del Comune, www.comune.castelnovo-nemonti.re.it.



Il Rettore con gli studenti dell'Istituto alberghiero

foto Jack&Joe



STUDIO TOGNINELLI
Ing. Gianluca Togninelli

Studio di Ingegneria **ST**
CALCOLI STRUTTURALI
INGEGNERIA SISMICA
PROGETTAZIONE
SICUREZZA

Viale Enzo Bagnoli, 36/A
Castelnovo ne' Monti (RE)
telefono 0522 612280

info@studiotogninelli.it
www.studiotogninelli.it

CAMPARI
dal 1898
Campari
Pasticceria-Caffetteria
p.zza Gramsci 1/h
tel. 0522 812181
Castelnovo ne' Monti (RE)

Produzione artigianale
di colombe pasquali
e uova di cioccolata

BAZZOLI
serramenti
di Bazzoli Corrado sas
SERRAMENTI IN ALLUMINIO
con detrazione IRPEF fino al 65%
Loc. Croce - Castelnovo ne' Monti (RE)
Tel. 0522 812741

CAT COOP
TERMO
IDRAULICI
Progettazione - Installazione - Assistenza

Servizi Energetici

- Impianti di riscaldamento
- Idrico sanitari
- Energie alternative:
solare termico, pellet
- Attestazione SOA "OS28-OS3"

RIELLO

Via Monzani, 44/F Castelnovo Monti
Tel. 0522 812928 - Fax 0522 612680

60 CANDELINE... E BEN DI PIÙ



Un'immagine della prima sede della biblioteca comunale

La biblioteca di Castelnovo ne' Monti come la conosciamo attualmente compie 60 anni. E' infatti la delibera consiliare n. 33 del 2 maggio 1954 che la istituisce come comunale. Sindaco era allora Adorno Stazzoni.

Nell'atto si legge della "necessità che un centro dell'importanza di Castelnovo ne' Monti ne sia dotato", in quanto "fonte di istruzione e di sano svago per la cittadinanza". Il voto mette d'accordo tutti i consiglieri, maggioranza e opposizione. La sede era allora quella del palazzo municipale del tempo, lungo via Roma, località Bagnolo, attualmente occupata da uffici dell'azienda sanitaria. Era aperta la domenica mattina ed adde-
detta al servizio era la signora Carla Rabotti, che poi è rimasta fino alla fine degli anni '60.

Ma la presenza della biblioteca nel nostro paese in realtà affonda decisamente più indietro nel tempo. Sono in corso ricerche per tracciarne una breve storia, ma quanto meno si può con certezza dimostrare l'esistenza di un suo nucleo subito all'indomani dell'unificazione nazionale.

Ma la presenza della biblioteca nel nostro paese in realtà affonda decisamente più indietro nel tempo. Sono in corso ricerche per tracciarne una breve storia, ma quanto meno si può con certezza dimostrare l'esistenza di un suo nucleo subito all'indomani dell'unificazione nazionale.

Primavera pedagogica nelle scuole

Incontrarsi e confrontarsi sulle scelte educative che compiamo ogni giorno

Il Centro di coordinamento per la Qualificazione scolastica (Ccqs), il Distretto Ausl di Castelnovo ed il Servizio Sociale Unificato del Distretto di Castelnovo stanno proponendo una serie di incontri per le famiglie sull'educazione. Dal 3 aprile e fino al 29 maggio, questi incontri riuniti nel cartellone denominato "Primavera Pedagogica", e che si terranno in diverse sedi scolastiche, analizzeranno diversi aspetti della quotidianità delle famiglie, spesso scandita da una routine e tempi di lavoro e svago che difficilmente consentono di fermarsi a riflettere sulle scelte educative che più o meno consapevolmente ogni giorno pratichiamo. Spiega lo staff pedagogico del Ccqs: "Il dialogo ed il confronto tra gruppi con caratteristiche e bisogni simili costituisce da sempre un luogo ricco per crescere e maturare. Nasce con questi presupposti il percorso "Primavera Pedagogica", rivolto a genitori, insegnanti, educatori, pedagogisti, amministratori e a tutti coloro che vogliono riflettere e confrontarsi per costruire cultura dell'infanzia nel nostro territorio". Gli incontri in programma, con inizio sempre alle 20.30, vedranno partecipare pedagogisti, dietisti, psicologi e psicoterapeuti, medici

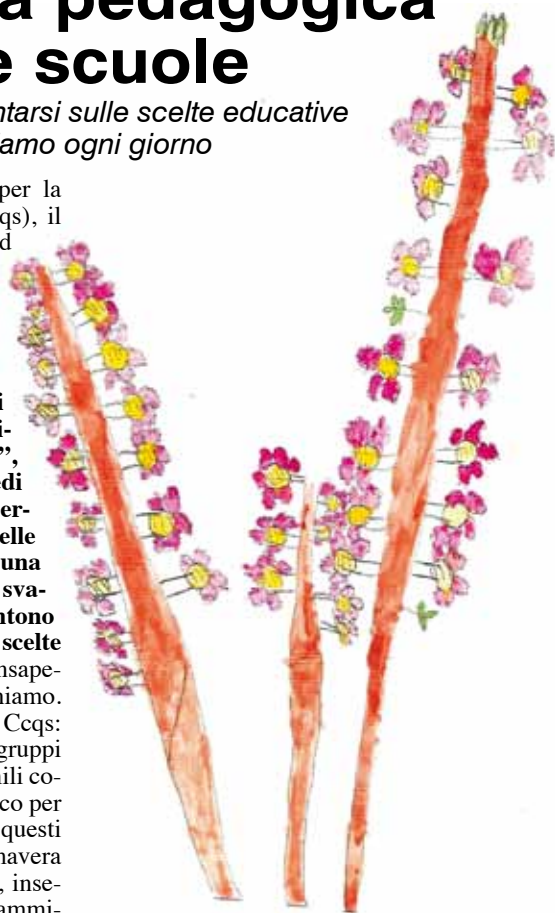

pediatrici. Per maggiori informazioni è possibile contattare il Ccqs al numero 0522-610266, mail j.ferrari@comune.castelnovo-nemonti.re.it.

Il calendario completo degli incontri è visionabile sul sito internet del Comune.

Con leggerezza in biblioteca: arrivano i libri elettronici

La lettura si adegua alle nuove tecnologie, cogliendone le opportunità

In questo periodo alla Biblioteca comunale "R. Crovi", che nei mesi scorsi si è dotata di due appositi lettori, gli e-reader, si va iniziando l'acquisto dei cosiddetti libri elettronici, gli e-book, il cui mercato comincia ad emergere. Seguendo l'evoluzione tecnologica, che tocca ovviamente anche il comparto dei libri e dei documenti in genere che costituiscono i patrimoni e i servizi messi a disposizione delle comunità dalle biblioteche (cd, periodici, quotidiani, servizio wifi...), si prosegue così nel solco dello sviluppo del servizio "Medialibrary" (www.medialibrary.it) che, attivo da anni, già offre questa (e molte altre) possibilità, a disposizione di chiunque - 24/24, 365/365, da qualsiasi postazione remota - dopo una registrazione gratuita che si può effettuare con rapidità e semplicità



anche presso la "Crovi", i cui utenti avranno così presto disponibile, oltre al resto, anche un discreto elenco di titoli, che si accrescerà via via, nel nuovo formato.

Gli e-reader saranno a disposizione degli utenti, che potranno prenderli a prestito come tutti i tradizionali libri cartacei.

Afferma l'Assessore alla cultura Francesca Correggi: "Credo che possa essere di grande soddisfazione per tutta la comunità avere una biblioteca così viva, sempre visitatissima da persone di tutte le età e con prestiti di anno in anno sempre crescenti. Ci auguriamo che i nuovi strumenti tecnologici di cui ci siamo dotati possano essere una ulteriore opportunità di crescita e di conoscenza per tutti".

CARPE • DIEM
abbigliamento uomo - donna

Via F.lli Kennedy, 35
Felina [RE]
Tel. 0522 814907

Eleganza Carpe Diem
Omaggio alla femminilità
con colore e fantasia per emozioni a tinte forti!

LUNEDÌ 21 APRILE APERTI DALLE 9:00 ALLE 13:00
VENERDÌ 25 APRILE APERTURA COMPLETA!

Servizio di sartoria anche capi esterni

NE' MONTI IMMOBILIARE

Castelnovo ne' Monti (RE)
Via Roma, 25/B

Tel. e Fax 0522 614004
Manuela 349 4788025
Cristina 339 7618372
info@immobiliarenemonti.it

AMMINISTRAZIONI CONDOMINIALI
LOCAZIONI ABITATIVE E COMMERCIALI
STESURE E REGISTRAZIONI TELEMATICHE
CONTRATTI DI LOCAZIONE,
COMPRAVENDITE, STIME E VALUTAZIONI
IMMOBILIARI, REFERTI TECNICI E ATTESTATI
DI PRESTAZIONE ENERGETICA

Nuovo appuntamento per "Lo sport in piazza, il grande gioco degli sport castelnovesi"

Torna una storica, importante iniziativa nell'ambito dei progetti "Castelnovo ne' Monti un paese per lo sport" e "Castelnovo ne' Monti - una montagna di sport e salute". Si tratta della giornata "Lo sport in Piazza - il grande gioco degli sport castelnovesi", che tornerà ad animare il centro del paese domenica 1° giugno. Le società sportive locali sono attive tutto l'anno con la propria attività e chiamate a collaborare con l'Ente comunale nella gestione degli impianti sportivi e nelle iniziative di turismo sportivo. Inoltre le associazioni e i gruppi sportivi del territorio forniscono a chi vuole avvicinarsi allo sport una varietà di discipline in grado di soddisfare la maggior parte delle esigenze. Grazie a queste fondamentali sinergie negli anni il progetto "Un paese per lo Sport" ha dato risultati importanti. "Il nostro intento - spiega l'Assessore Paolo Ruffini - è dare visibilità allo Sport di Castelnovo, e la festa dello sport in piazza è la migliore occasione per mettere al centro le

persone, i volontari, i dirigenti, gli allenatori, gli atleti, i bambini, i ragazzi, le famiglie, che sono il tessuto delle nostre associazioni, preziose per la disponibilità e la tenacia. Inoltre è una giornata che mette in circolo nuove idee, ribadisce i pensieri che ispirano lo sport come messaggio educativo, socializzante e come fattore di una crescita sana ed equilibrata. Infine è importante per diffondere un corretto stile di vita, diffondere l'attività fisica in alternativa al farmaco e svolgere attività tutelate nei centri fitness, con



l'Onda della Pietra che ad esempio è riconosciuta dalla Regione come palestra etica". La festa del 1° giugno è organizzata dall'Assessorato allo sport in collaborazione con le associazioni sportive e di volontariato del comune: le associazioni sportive organizzeranno dei punti gioco, con le consuete "prove", che riguarderanno la propria attività e disciplina. Ogni partecipante avrà l'occasione di cimentarsi con arrampicata, basket, calcio, danza, ginkana di biciclette, karate, nuoto, sci di fondo, tennis, tennis tavolo, tiro con l'arco, volley, attività motoria per diversamente abili ed altre discipline ancora. Ogni associazione allestirà un proprio stand in cui darà informazioni sulla propria attività ed organizzerà un punto gioco. L'evento si svolgerà nel centro del paese nelle piazze Martiri, Peretti e via Roma chiusi al traffico con l'istituzione dell'isola pedonale dal Grattacielo alla Posta. Animeranno la giornata le esibizioni di Danza Arcobaleno, Centro Danza Appennino, Onda



Alcuni momenti della Festa dello sport

della Pietra, Kangeiko Karate, il Dj Ricky, lo speaker Daniele Menarini. Come sempre ci saranno anche ospiti d'onore, campioni dello Sport Reggiano, che avranno anche loro un ruolo importante per raggiungere l'obiettivo primario della giornata: promuovere e valorizzare la funzione educativa e sociale dello sport, quale fondamentale fattore di crescita e di arricchimento della personalità dell'individuo, di tutela della salute, di miglioramento della qualità della vita.

Torna dopo il grande successo dello scorso anno la Sestante Azzurro Cup

Seconda edizione per l'importante torneo di calcio giovanile nazionale

Torna a Castelnovo, dopo il grande successo della prima edizione disputata in Appennino lo scorso anno, il torneo di calcio giovanile Sestante Azzurro Cup. Si tratta di un grande evento di promozione delle società dilettantistiche promosso dal Novara Calcio in relazione al loro progetto denominato Sestante, che coinvolge decine di società in un più ampio progetto tecnico sportivo/educativo. Quest'anno la manifestazione si svolgerà dal 25 al 27 aprile per le categorie Pulcini, e dal 31 maggio al 2 giugno per le categorie Esordienti.



Spiega l'Assessore allo sport Paolo Ruffini: "L'Amministrazione comunale ha voluto investire risorse umane, finanziarie e strutturali per la realizzazione di questo progetto con l'aiuto di enti e ditte locali e delle società sportive. In questi anni il turismo sportivo si è fortemente sviluppato grazie ai numerosi impianti che compongono la dotazione di Castelnovo, dei quali alcuni di grande pregio (Centro sportivo con piscina Onda della Pietra - palestra etica, Centro di Atletica Leggera Coni, la palestra del Cattaneo scelta dalla Grissin Bon da dieci anni per il proprio ritiro pre-campionato, il rinnovato centro sportivo con campi da tennis e nuovo campo da calcio in sintetico). Numerose società sportive sono poi state messe in rete grazie alla mediazione dell'Amministrazione e da tempo collaborano con l'ente anche per la realizzazione di progetti di turismo sportivo. Vista la buona riuscita dell'evento nella stagione scorsa verrà riproposto dunque anche il torneo Sestante, sul nuovo campo da calcio in sintetico di Via dei Partigiani ed al Centro di Atletica Leg-

gera, ma anche sui campi di Carpineti e Casina. Quest'anno è aumentato il numero di categorie coinvolte per ogni società. L'evento prevede la partecipazione complessiva di circa 800 persone tra piccoli atleti, dirigenti e supporters. **Vi prenderanno parte le squadre affiliate al Novara Calcio e realtà calcistiche locali.** Un'importante occasione per i piccoli atleti partecipanti di conoscenza reciproca attraverso lo sport, l'am-



cizia, lo stare insieme e la condivisione dei valori". L'organizzazione della manifestazione vede la collaborazione di Novara Calcio; SSD Sersport Lombardia; Eventours sport direction di Viareggio, i Comuni di Castelnovo

Monti, Carpineti e Casina; le associazioni sportive locali, che per Castelnovo sono Asd Montagna, Atletica Castelnovo ne' Monti, Asd Progetto Montagna, Onda della Pietra; la Croce Verde di Castelnovo Monti, Nicola Simonelli in veste di delegato in loco ed intermediario per conto di Ssd Sersport Lombardia.



Carrozzeria Verniciatura
DUE G
di Roberto Gatti



Via Case Perizzi, 45 - Felina (RE)
Tel. 0522 717040 - Fax 0522 717533
email: autogatti@libero.it

AGENZIA BISMANTOVA
SERMETRA

- SPORTELLI TELEMATICI DELL'AUTOMOBILISTA
- BOLLI AUTOVEICOLI
- PASSAGGI AUTO CONTO PROPRIO E TERZI
- DEMOLIZIONI

Via Roma 63/B
CASTELNOVO NE' MONTI
Tel. 0522 812114 - 0522 612456

GATTI ASSICURAZIONI sas
di Gatti Vanessa

AGENZIA GENERALE

**Nuove tariffe
su misura per te!**

**Passa da noi
per un preventivo**

Via Roma, 63/B - Castelnovo ne' Monti
Tel. 0522 812114 - 0522 612456
gattiassicurazioniig@legalmail.it

Tornano la Fiera dei Bambini e la Fiera di Maggio a Felina

Atteso appuntamento primaverile a Felina

Tornano sabato 17 maggio e domenica 18 maggio la Fiera dei Bambini e la Fiera di Maggio, principali appuntamenti primaverili a Felina.

Nel dettaglio il programma dei due giorni prevede sabato 17 maggio la **15ª edizione della Fiera dei Bambini**, nelle **strade e piazze del paese dalle ore 14.30**, con laboratori, giochi, giocattoli, stand, animazioni, spettacoli, mostre, mercatino, e merende, il tutto rivolto principalmente a bimbi e ragazzi.

Domenica 18 maggio la **Fiera di Maggio si svolgerà invece sull'arco dell'intera giornata**, con mercato ambulante, esposizione di macchine agricole, vendita di prodotti gastronomici locali, esposizione e vendita di prodotti agroalimentari da agricoltura biologica e a "KM0", mercatino dell'artigianato artistico, Luna Park.



Attrattive al Rifugio, non solo enogastronomiche



Torna la Primavera e riapre a pieno orario il Rifugio della Pietra, inaugurato la scorsa estate dalla cooperativa L'Ovile. Il locale non è solo un bar ristorante, ma anche il fulcro di azioni di sviluppo di comunità, un centro di aggregazione socio-economica, un polo di attrazione turistico-naturalistico, una vetrina del territorio. Fondazione Cattolica Assicurazioni ha finanziato nel 2014 il progetto "Rifugio della Pietra - La casa del cammino e della parola", che esprime la volontà de L'Ovile di proporre il Rifugio come risorsa territoriale attiva. Il progetto, seguito da Claudio Cernesi (docente di cooperazione internazionale, formatore e pedagogo), ha l'obiettivo di **promuovere una maggiore consapevolezza rispetto alla storia del territorio, offrendo opportunità formative e lavorative per giovani e ragazzi in condizione di bisogno e fragilità sociale**.

Nell'ambito del progetto e con la collaborazione del CCQS (Centro Coordinamento Qualificazione Scolastica), è in corso un percorso formativo rivolto a docenti sull'integrazione delle differenze e sull'inclusione sociale. Nel 2014 presso il Rifugio saranno organizzate serate, escursioni, laboratori, camminate narranti, eventi, percorsi di carattere naturalistico, educativo e culturale in cui la Pietra diventa protagonista. Il Rifugio è anche Info Point del Parco Nazionale. Per informazioni: www.rifugiodellapietra.it, tel. 0522-613238, info@rifugiodellapietra.it.

La comunità di Garfagnolo impegnata per riaprire la chiesa

E' stata danneggiata dal sisma del giugno 2013

E' stata una vittima del sisma che ha colpito l'Appennino tosco emiliano nel giugno 2013, ed ora è bisognosa di cure, in attesa di poter riaprire al culto visto che da molti mesi è ormai chiusa. **La chiesa di Garfagnolo - Monteduro, o per meglio dire Chiesa di Sant'Andrea Apostolo, è ben visibile lungo il tracciato della statale 63 in corrispondenza appunto dell'abitato di Monteduro**, ed è una delle chiese più belle e panoramiche dell'Appennino: le prime notizie storiche risalgono a prima del 1100, e tutt'ora l'impianto, seppur passato nei secoli per vari restauri e ristrutturazioni, all'esterno è chiaramente romanico. La chiesa è un punto di riferimento fondamentale per la piccola comunità di Monteduro e Garfagnolo, non solo quella cattolica, ma in generale per tutti, essendo ormai uno dei pochi luoghi di ritrovo pubblici dato che anni fa è stato chiuso anche il bar del borgo. Da quando il sisma ne ha obbligato la chiusura, la comunità si è messa in moto per cercare di avviare un nuovo restauro, dato che l'ultimo, piuttosto consistente, non era stato concluso tanto tempo fa: era durato dal 1983 al 1990. **"Vorremmo avviare un nuovo restauro - spiegano i parrochiani - perché nei voltini laterali il sisma ha provocato danni piuttosto consisten-**



ti. Abbiamo già fatto stilare un progetto di intervento, e servirebbero 65 mila euro di lavori, più iva e spese tecniche per un totale superiore ai 75 mila". La Curia ha già definito un finanziamento per parte di questo importo, ma il restante dovrà essere trovato attraverso donazioni o iniziative. **"Chiediamo aiuto non solo ai residenti di Garfagnolo - Monteduro - affermano i parrochiani - ma anche alle persone degli altri paesi vicini:** in tanti venivano a visitare la nostra chiesa e le sono affezionato, speriamo davvero di avere il supporto sufficiente per intervenire". Per effettuare versamenti è stato aperto un apposito conto corrente, intestato alla Parrocchia di Sant'Andrea Apostolo, codice iban IT86V050346628000000003880.



**PASTA FRESCA
DOLCI - ERBAZZONE**
Produzione propria artigianale
Aperto la domenica mattina

**IL TUO PRANZO DI PASQUA
GIÀ PRONTO**

Aperto anche il lunedì di Pasqua

Viale E. Bagnoli, 36/b - Castelnovo ne' Monti
Tel. 0522 611719

rifugio della Pietra

bar ristorante • shop • info point • avventura

aperto da giovedì
a domenica dalle ore 9

www.rifugiodellapietra.it
tel. 0522 613238



**MENU SPECIALE
TORTELLI E BACCALÀ**

TUTTI I GIOVEDÌ A PRANZO E A CENA
SOLO SU PRENOTAZIONE

ANTICHISSIMA BISMANTOVA: la Pietra si riappropria della sua storia

Per sei mesi dal 19 aprile a Palazzo Ducale i reperti di Campo Pianelli

Per l'importanza archeologica e storica, per il legame con un luogo straordinario, la Pietra di Bismantova, sia dal punto di vista ambientale che da quello dei ritrovamenti che fin dal 1865 si sono susseguiti nei decenni, quella che inaugurerà il 19 aprile non sarà una semplice mostra, ma un evento culturale ed espositivo destinato a rimanere nella storia del paese ed anche del Parco nazionale, di cui la Pietra è da alcuni anni il simbolo più riconosciuto. **Per sei mesi saranno ospitati nelle sale espositive di Palazzo Ducale la maggior parte dei reperti abitualmente custoditi ai Musei Civici di Reggio Emilia, rinvenuti nel corso degli anni a Campo Pianelli, necropoli alle pendici di Bismantova, utilizzata fin dall'età del rame, e poi più intensamente nell'età del bronzo.**

La mostra, dal titolo "Antichissima Bismantova", vede una importante collaborazione, che ha richiesto mesi di pianificazione e lavoro organizzativo, tra l'Amministrazione di Castelnovo ed in particolare l'Assessorato alla Cultura, i Civici Musei e nello specifico l'archeologo James Tirabassi, che su Bismantova ha condotto numerose campagne



di scavi e sarà il curatore della mostra, la Sovrintendenza ai Beni archeologici dell'Emilia Romagna, ed il Parco nazionale, nel cui perimetro la Pietra è compresa ufficialmente a pieno titolo dal 2010, rappresentandone uno dei punti di maggiore rilievo. Spiegano il Sindaco Gianluca Marconi e l'Assessore alla Cultura Francesca Correggi: "Questa mostra risponde anche ad una richiesta e un sogno che nel corso degli anni tante persone di Castelnovo hanno nutrito. Una attenzione particolare e una grande passione sono innegabilmente legate alla nostra identità territoriale ed al passato di Bismantova: lo ha espresso anche il grande entusiasmo manifestato con la ripresa degli scavi a Campo Pianelli e al Castelletto nell'estate 2012. Entusiasmo e sostegno che ci hanno portato ad investire tempo e risorse, in un momento in cui scelte come questa sono difficili. **Conoscere la nostra antichissima storia significa apprezzare maggiormente le nostre radici, valorizzare il nostro territorio ed anche saperlo proporre in modo migliore all'esterno.**

Questa esposizione consentirà davvero di conoscerne aspetti fondamentali e si pone, a suo modo, come un evento che rimarrà nella storia del paese per l'importanza archeologica e storica e per il legame con un luogo straordinario, estremamente suggestivo e paesaggisticamente unico: la Pietra di Bismantova, simbolo di Castelnovo e del Parco nazionale di cui fa parte e sito originario dei ritrovamenti che verranno esposti. Un luogo irripetibile, dal punto di vista geologico, paesaggistico, ambientale e da quello archeologico.

"Antichissima Bismantova" sarà un'occasione unica per vedere una serie di reperti straordinari nell'ambiente in cui furono ritrovati. **E' la prima volta che questa imponente collezione, conservata ai Civici Musei di Reggio, ritorna in modo pressoché completo in Appennino**, all'ombra della Pietra, che conferma la propria storia di cuore del territorio, a partire dalla protostoria, per poi vedere il passaggio di Liguri, Etruschi, Bizantini, fino ad arrivare all'oggi, al suo fortissimo richiamo rimasto immutato nei secoli, capace di irretire chiunque la veda per la prima volta, così come chi la vede e la vive quotidianamente".



Campo Pianelli era sicuramente un sito strategico, posto ai piedi della Pietra, in un punto dove ci sono numerose sorgenti che mancano invece sul pianoro sommitale, pianoro che poteva però essere un vicino rifugio sicuro in caso di emergenza. Il primo modesto insediamento, collegato agli oggetti più antichi rinvenuti, risale alla fine dell'età del rame (circa 2500 a. C.) e nello specifico alla cosiddetta "Cultura del bicchiere campaniforme". Diversi secoli dopo, cioè nella fase piena della media età del bronzo, si insedia un villaggio ben più esteso che perdura per alme-



no 3 secoli (dal XV al XIII sec. a.C.) su buona parte del pianoro e che probabilmente fu abitato da un centinaio di persone. Abbiamo rinvenuto tracce di capanne, una delle quali trovata anche negli scavi del 2012. Si tratta delle stesse popolazioni che costruivano le Terramare in pianura. Quando agli inizi del XII sec a.C. questa civiltà va in crisi, anche l'abitato di Campo Pianelli cessa di esistere. Circa un secolo dopo, cioè nell'XI sec. a.C. e per tutto il X, pertanto nell'età del bronzo finale, viene impiantata la famosa necropoli, cioè il cimitero a cremazione di un villaggio che ancora non sappiamo dove fosse ubicato: forse proprio sulla Pietra. Infine, dopo circa mezzo millennio di abbandono, cioè alla fine del VI sec. a.C., troviamo i resti di un nuovo abitato che ha restituito reperti di tipo etrusco e liguri. Essi sembrano testimoniare la presenza di entrambe queste genti forse in un intreccio tra le due culture. Poi verso il IV secolo anche questo abitato si interrompe e su Campo Pianelli troveremo solo occasionali tracce di frequentazioni romane o medievali

ORARI DI APERTURA

**dal 19 aprile al 4 maggio
tutti i giorni dalle 15,30 alle 18,30**

**dal 5 maggio al 29 giugno
sabato, domenica e festivi
dalle 16 alle 19**

**dal 30 giugno al 14 settembre
tutti i giorni (tranne mercoledì)
dalle 16 alle 19 più apertura serale
del venerdì dalle 20,30 alle 23**

**dal 15 settembre al 2 novembre
sabato, domenica e festivi
dalle 15,30 alle 18,30**

Catalogo a cura di James Tirabassi



**PROGETTI
AMBIENTALI
INTEGRATI**

**Predieri Geom. Danilo
e Progetti Ambientali Integrati S.a.s.**

propongono
villetta abbinate e singole
nella nuova lottizzazione denominata
"la Casoletta"
a due passi dal centro del Paese.
Ogni unità immobiliare,
concepita con materiali
funzionali al risparmio energetico,
sarà completamente indipendente,
dotata di doppio garage,
cantina e giardino di proprietà.
Posizione panoramica

FELINA

Castelnovo
né Monti
Reggio Emilia

PIANO SEMINTERRATO

PIANO TERRA

PIANO PRIMO

Per informazioni 0522/814512 Geom. Predieri D.



PASQUA

ne' Monti

sabato 12 aprile - fino al 4 maggio
LA LENTE MAGICA
MOSTRA FOTOGRAFICA
 di Achille Ascani, James Bragazzi,
 Paolo Ielli, Giandomenico Reverberi,
 Francesco Simonazzi, Benito Vanicelli
 Castelnovo ne' Monti
 Darkness Art Gallery
 Orari: ven, sab e dom 16.30/19.30
 Chiuso il giorno di Pasqua
 Inaugurazione: 12 aprile - ore 16.30

sabato 12 aprile
NOVE GALLINE E UN GALLO
Racconti & Ricette tra Secchia e
Crostolo, presentazione del libro di
Normanna Albertini, Patrizia Bartoli,
Laura Bizzarri, Donatella Boccalari,
Franca Giaroni, Maura Mussini, Ilde
Rosati, Ivanna Rossi, Francesco
Giuseppe Sassi e Elisa Tosi
 Castelnovo ne' Monti
 Sala Concerti
 Istituto Musicale Peri-Merulo - ore 17.15

martedì 15 aprile
CRESCENDO IN MUSICA
Saggio finale
 Saggio dei laboratori coordinati
 dall'Istituto Musicale Peri-Merulo
 delle classi 2ª e 3ª della scuola
 primaria Don Zanni e classi 2ª della
 scuola primaria Pieve,
 dirette da Daniela Veronesi
 Castelnovo ne' Monti
 Teatro Bismantova - ore 20.45

mercoledì 16 aprile
STORIA DI UN AMORE INFINITO
Via Crucis
 Castelnovo ne' Monti
 Chiesa della Resurrezione - ore 21

WELCOME PARTY
 per Nazionale Italiana pre-juniors,
 Team Fussion U.S.A., Nazionale
 Finlandese e Appennino Volley
 Team nell'ambito della 18ª edizione
 del Torneo di pallavolo giovanile
 femminile "Appennino Reggiano"
 Castelnovo ne' Monti
 Onda della Pietra - ore 21

giovedì 17 - fino a sabato 19 aprile
18° TORNEO DI PALLAVOLO
GIOVANILE FEMMINILE
"APPENNINO REGGIANO"
 con la partecipazione di Nazionale
 Italiana pre-juniors, Team Fussion
 U.S.A., Nazionale Finlandese
 Palestre di Castelnovo ne' Monti,
 Carpineti e Casina
 Gio dalle ore 14.30, ven e sab dalle ore 9

giovedì 17 aprile
PASQUA NE' MONTI
IN BIBLIOTECA I colori della Pace
Storie e tradizioni di Pasqua
Narrazioni per bambini e adulti
 Castelnovo ne' Monti
 Sala Concerti
 Istituto Musicale Peri-Merulo - ore 17

sabato 19 aprile
70° ANNIVERSARIO DELLA
LOTTA DI LIBERAZIONE
 I partigiani, gli internati e i deportati,
 artefici della Lotta di Liberazione,
 incontrano la cittadinanza
 Presiede Mirco Carrattieri,
 presidente Istoreco
 Castelnovo ne' Monti
 Sala Consiglio Comunale - ore 10

18° TORNEO DI PALLAVOLO
GIOVANILE FEMMINILE
"APPENNINO REGGIANO"
Finali e premiazioni
 con la partecipazione di Nazionale
 Italiana pre-juniors, Team Fussion
 U.S.A., Nazionale Finlandese
 Castelnovo ne' Monti
 Palestra "L. Giovanelli" - dalle ore 14.30

QUELLI DI SCUSIN TORNANO
Solidarietà, animazione e musica
 Aperitivo con Dj - ore 18
 Concerto "Reggiani Reggiani" - ore 22.30
 Castelnovo ne' Monti - piazza Peretti

sabato 19 - fino a domenica 27 aprile
VECCHI ATTREZZI GRANDI SOGNI
 Cent'anni di alpinismo e sci
 Mostra di attrezzatura sportiva
 d'epoca
 a cura del C.A.I. Sezione di Castelnovo
 ne' Monti Bismantova in occasione
 del 30° anniversario
 con la collaborazione del negozio
 Ginetto Sport di Reggio Emilia
 Inaugurazione: 19 aprile - ore 15.30
 Castelnovo ne' Monti
 Foyer del Teatro Bismantova
 Orari di apertura: tutti i giorni ore 17/20

sabato 19 aprile - fino al 2 novembre
ANTICHISSIMA BISMANTOVA
 I reperti archeologici del sito
 pre-protostorico di Campo Pianelli
 150 anni di ricerche
 Castelnovo ne' Monti
 Palazzo Ducale - via Roma, 12/b
 Inaugurazione: 19 aprile - ore 17
 Orari di apertura: dal 19 aprile al 4
 maggio - tutti i giorni 15.30/18.30;
 dal 5 maggio al 29 giugno - sabato,
 domenica e festivi 16/19
 Info: Biblioteca 0522 610204

domenica 20 aprile
QUELLI DI SCUSIN TORNANO
 Scusin, gastronomia, solidarietà
 e animazione con artisti di strada
 Castelnovo ne' Monti
 piazza Peretti e centro storico
 dalle ore 9

SCUSIN A GATTA
 il ricavato sarà devoluto a
 favore dell'Associazione "ABM",
 Associazione per la tutela del
 bambino con malattie metaboliche
 Gatta - piazzetta - ore 10

VAL D'ENZA HISTORIC
CHALLENGE
 Primo raduno itinerante non
 competitivo di auto storiche e
 sportive
 Percorso lungo la Val d'Enza,
 toccando i luoghi più suggestivi
 delle Terre Matildiche
 Felina - Latteria Sociale Il Fornacione
 per 2ª tappa ristoro - ore 11.30
 Info: ASD Reparto Corse Fuoristrada -
 cell. 331 7215103

lunedì 21 aprile
QUELLI DI SCUSIN TORNANO
 Scusin, gastronomia, solidarietà,
 animazione con artisti di strada e
 mercatino dell'ingegno
 Castelnovo ne' Monti - piazza Peretti e
 centro storico - dalle ore 9

SHOPPING DI PASQUETTA
 Negozi aperti
 Castelnovo ne' Monti e Felina

MERCATO DI PASQUETTA
 Castelnovo ne' Monti
 centro - dalle ore 9

SCUSIN IN MUSICA
 Scusin e animazione
 Felina - piazza Magonfia - ore 9.30

SCUSIN A LA PREDÀ
 Percorso Via Crucis e scampagnata
 verso la Pietra
 Castelnovo ne' Monti
 ritrovo ProLoco Casale di Bismantova
 ore 10
 Info: 334 1985893

giovedì 24 aprile
Lo schermo bianco
i film del giovedì
"MONUMENTS MEN"
 di George Clooney
 Castelnovo ne' Monti
 Cinema Teatro Bismantova - ore 21

enerdì 25 aprile
COMMEMORAZIONE
PER IL 69° ANNIVERSARIO
DELLA LIBERAZIONE

Castelnovo ne' Monti
 ore 9.15: concentramento in piazza
 Peretti, corteo e deposizione corone
 Felina
 ore 11.30: concentramento in piazza
 Resistenza, corteo e deposizione
 corone; la manifestazione proseguirà
 al Parco Tegge con pranzo, dibattito e
 concerto

TERRE DI CANOSSA
International Classic Cars Challenge
 Tra il Po e il mare lungo le millenarie
 strade di Matilde di Canossa, Regina
 d'Italia nel XII secolo.
 Gara di regolarità classica per
 vetture storiche
 Passaggio gara a Castelnovo ne'
 Monti con prove cronometrate di
 precisione e controllo a timbro
 presso il Centro di Atletica Leggera e
 Pietra di Bismantova - dalle ore 10.30

enerdì 25 - fino a domenica 27 aprile
SESTANTE AZZURRO CUP
 ed. 2014
 Torneo di calcio giovanile
 per la categoria Pulcini
 Campi da calcio di Castelnovo ne'
 Monti, Carpineti e Casina
 Finali al Centro di Atletica di
 Castelnovo ne' Monti
 Info: www.torneiinternazionali.com

martedì 29 aprile
CRESCENDO IN MUSICA
saggio finale
 Saggio dei laboratori coordinati
 dall'Istituto Musicale Peri-Merulo
 delle classi 2ª e 3ª della scuola
 primaria Giovanni XXIII, 3ª della
 scuola primaria Pieve e 5ª della
 scuola primaria Don Zanni,
 dirette da Maria Ielli
 Castelnovo ne' Monti
 Teatro Bismantova - ore 20.45



CAPPOTTI & TINTEGGI
 di Stefano Maioli

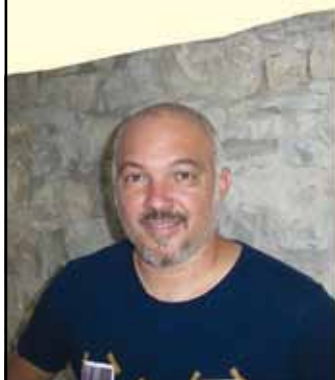

OPERE
 MURARIE
 DECORAZIONI
 TINTEGGIATURE
 RIFACIMENTO
 TETTI
 RIVESTIMENTI

Via Frascaro, 22/1 . Castelnovo Monti
 cell. 338 5077242

OFFICINA MECCANICA
 MACCHINE AGRICOLE
 AUTOVETTURE - GOMMISTA

GORBELLI
 ASSISTENZA TECNICA



Via Ganapini, 2/a - Felina (RE)
 Tel. 0522 814233 - Fax 0522 679768
 e-mail: officinacorbelli@alice.it



Studio Legale

Avv. Floriano Nizzi e
 Avv. Angela Zannini

DIRITTO CIVILE,
 PENALE, DI FAMIGLIA,
 INFORTUNISTICA,
 RECUPERO CREDITI

Via degli Orti n. 1
 Castelnovo ne' Monti
 (Reggio Emilia)

per appuntamenti
 tel. 0522 611799
 fax 0522 612653



risparmio energetico per ogni esigenza
PANNELLI SOLARI . LEGNA-PELLET . GEOTERMIA

INVESTI IN CASA TUA

con i nostri sistemi di recupero energetico

Quanto ti costa riscaldare la tua casa?

**Vecchia spesa
di combustibile***

GASOLIO / GPL

COSTO MEDIO

3.000 €

COSTO ELEVATO

5.000 €

COSTO ELEVATISSIMO

8.000 €

**Nuova spesa
di combustibile***

LEGNA

640 €

1.070 €

1.700 €

PELLET

1.165 €

1.940 €

3.100 €

(*) Valori indicativi in funzione del prezzo di mercato
dei combustibili e delle tecnologie applicate

Non solo! Oltre al minor costo del combustibile
puoi beneficiare di

INCENTIVI del conto termico (DL 28/2012)

DETRAZIONE FISCALE del 50% e del 65%

CASTELNOVO NE' MONTI Piazza Peretti, 9/P

Per un'offerta contattaci: tel. 0522 610870 - 335 5847331

info@termoidrauliczannoni.it

www.termoidrauliczannoni.it